



Powiat Lipnowski



RAPORT

O STANIE POWIATU
ZA ROK 2022



SPIS TREŚCI:

I.	Ogólna charakterystyka powiatu	str.2
II.	Mienie powiatu.	str.3
III.	Finanse powiatu	str.4
IV.	Inwestycje i remonty.	str.5
V.	Realizacja polityk, strategii, i programów powiatu.	str.8
VI.	Realizacja zadań powiatu.	str.15
1.	Starostwo Powiatowe	str.15
2.	Transport	str.43
3.	Edukacja	str.44
4.	Pomoc społeczna	str.58
5.	Zdrowie	str.74
6.	Infrastruktura drogowa	str.92
7.	Przeciwdziałanie bezrobociu	str.97
8.	Promocja, kultura, sport i turystyka	str.108
9.	Współpraca z organizacjami pozarządowymi	str.114
VII.	Wykonanie uchwał Rady Powiatu	str.118
VIII.	Zagrożenia dla rozwoju powiatu	str.150
IX.	Zamierzenia inwestycyjne	str.151
X.	Podsumowanie	str.153

Raport opracowano na podstawie danych otrzymanych od jednostek organizacyjnych i komórek organizacyjnych Powiatu Lipnowskiego.

Zdjęcia: Michał Lewandowski, Marcin Jaworski, Archiwum Starostwa Powiatowego w Lipnie

I. OGÓLNA CHARAKTERYSTYKA POWIATU

Historycznie powiat lipnowski znajduje się na Ziemi Dobrzyńskiej - regionie położonym pomiędzy rzekami: Wisłą, Drwęcą i Skrwą. Powiat lipnowski znajduje się w południowo-zachodniej części województwa kujawsko - pomorskiego i sąsiaduje z powiatem rypińskim, włocławskim, toruńskim, aleksandrowskim, golubsko-dobrzyńskim. Siedzibą powiatu jest miasto Lipno.

Na obszar powiatu lipnowskiego składa się 9 gmin: gmina Miasta Lipna, dwie gminy miejsko - wiejskie: Dobrzyń nad Wisłą i Skępe oraz 6 gmin wiejskich: Bobrowniki, Chrostkowo, Kikół, Lipno, Wielgie i Tłuchowo. Łącznie powierzchnia powiatu lipnowskiego wynosi 1015,6 km².

W stosunku do pozostałych powiatów ziemskich województwa kujawsko - pomorskiego jest to powierzchnia średnia - powiat pod tym względem zajmuje 9 miejsce w województwie.

Na terenie powiatu lipnowskiego wg faktycznego miejsca zamieszkania i stanu na 31.XII.2021. Powiat lipnowski zamieszkuje 64 975 mieszkańców, z czego 50,2% stanowią kobiety, a 49,8% mężczyźni (źródło: GUS). W latach 2002-2021 liczba mieszkańców zmalała o 2,3%. Powiat Lipnowski jest jednostką samorządu terytorialnego o charakterze rolniczym. Należy dodać, że na tej ziemi występuje bardzo mała ilość opadów atmosferycznych, co bez wątplenia wpływa na ilość i jakość plonów. W 2022 r. nie było na naszym terenie żadnych klęsk żywiołowych a jedynie pojedyncze przypadki zniszczenia mienia na skutek działania niszczących sił natury. Powiat lipnowski nie posiada wysoko rozwiniętego przemysłu. Większość działalności gospodarczych jest jednoosobowa. Nasze hasło promocyjne: „Gościnność, Rozwój, Natura” trafnie opisują specyfikę Powiatu Lipnowskiego.

Rok 2022 to okres funkcjonowania powiatu w czasie popandemicznym, kiedy ujawnił się wzrost cen towarów i usług, postępująca inflacja, z którymi jako władze powiatu musieliśmy się zmierzyć i które miał wpływ na realizowane inwestycje i funkcjonowanie całej administracji zespolonej.

W raporcie po raz pierwszy zostaje opisany Dom dla Matek z Małoletnimi Dziećmi i Kobiet w Ciąży w Skępem, gdyż rok 2022r. jest rokiem rozpoczęcia działalności tej jednostki.

Wiele miejsca w raporcie poświęcono omówieniu Instrumentu Aktywizacji Sołectw Powiatu Lipnowskiego, po raz pierwszy realizowanego właśnie w 2022r.

Źródłem informacji o stanie Powiatu Lipnowskiego są zebrane informacje od komórek merytorycznych Starostwa oraz jednostek organizacyjnych Powiatu.

II. MIENIE POWIATU

Na dzień 31 grudnia 2022 r. Powiat Lipnowski był właścicielem nieruchomości o łącznej powierzchni 449,2921 ha, w tym:

- a) drogi-403,7751 ha,
- b) grunty niezabudowane rolne-17,9905 ha,
- c) grunty niezabudowane zurbanizowane -7,3169 ha,
- d) grunty zabudowane -20,2096 ha.

2. Dane o zmianach w stanie Mienia Powiatu Lipnowskiego:

- W 2022 r. Powiat Lipnowski zbył następujące nieruchomości:

1. Działka nr 380/56 o pow. 0,3886 ha, obr. 11 miasta Lipna- Umowa darowizny Rep A nr 2452/2022 z dnia 24.03.2022 r. pomiędzy Zarządem Powiatu, a Burmistrzem Miasta Lipna, kwota 24 987,00 zł.

2. Działka nr 1408/2 o pow. 0,1333 ha, obr. 10 miasta Lipna- Akt notarialny Rep A nr 9737/2022 z dnia 06.12.2022 r. pomiędzy Zarządem Powiatu, a Kupującymi kwota 65 349,90 zł.

3. Działka nr 1408/8 o pow. 0,1169 ha, obr. 10 miasta Lipna- Akt notarialny Rep A nr 9723/2022 z dnia 06.12.2022 r. pomiędzy Zarządem Powiatu, a Kupującymi kwota 65 349,90 zł.

4. Działka nr 1408/14 o pow. 0,1123 ha, obr. 10 miasta Lipna- Akt notarialny Rep A nr 9730/2022 z dnia 06.12.2022 r. pomiędzy Zarządem Powiatu, a Kupującym kwota 62 865,30 zł.

Łącznie przybyło 83,158 ha.

-drogi: przybyło 84,1874 ha,

-grunty niezabudowane rolne: ubyło 0,7511 ha

Grunty pod drogi powiatowe w poszczególnych gminach

-Miasto Lipno: przybyło 1,8313 ha,

-Gmina Bobrowniki: przybyło 11,5889 ha,

-Gmina Chrostkowo: 37,7502 ha, bez zmian

-Miasto Dobrzyń nad Wisłą: 0,8927 ha, bez zmian

-Gmina Dobrzyń nad Wisłą: 37,6559 ha, bez zmian

-Gmina Kikół: 36,0518 ha, bez zmian

-Gmina Lipno: przybyło 57,7196 ha,

-Miasto Skępe; przybyło: 1,7648 ha,

-Gmina Skępe: przybyło 10,3569 ha,

-Gmina Tłuchowo: przybyło 11,0475 ha,

-Gmina Wielgie: przybyło 5,7662 ha.

III. FINANSE POWIATU

Powiat Lipnowski za 2022 r. osiągnął następujące wielkości:

- 1) Dochody budżetowe planowane w kwocie 103 662 057,10 zł, wykonano w wysokości 101 064 555,23 zł co stanowi 97,49% planu;
- 2) Wydatki budżetowe planowane w kwocie 108 059 980,30 zł, wykonano w kwocie 103 775 554,92 zł, co stanowi 96,04% planu;
- 3) Deficyt budżetowy ukształtował się na poziomie 2 710 999,69 zł.

Łączne wydatki inwestycyjne i remontowe to zrealizowany wydatek rządu **20 992 203,74 zł**, na planowane wydatki w kwocie 22 868 874,46 zł, co stanowi w zrealizowanym budżecie w tej dziedzinie 91,79%. Wynik zrealizowanych zadań zależał od harmonogramu realizowanych prac oraz warunków pogodowych i skutków panującej w dalszym ciągu pandemii. W okresie sprawozdawczym w naszym Powiecie wydatkowano na zadania inwestycyjne kwotę **14 162 865,45 zł**, co stanowi 13,65% zrealizowanych wydatków ogółem.

Nadwyżka operacyjna ukształtowała się na poziomie 6 898 067,06 zł, co daje nam kwotę na 1 mieszkańca 105,78 zł.

Powiat Lipnowski posiada również zobowiązania na łączną kwotę **23 409 270,56 zł**, co stanowi 24,25% w stosunku do zrealizowanych dochodów bieżących. W sprawozdaniu o stanie zobowiązań według tytułów dłużnych oraz poręczeń i gwarancji (Rb-Z) wykazano zobowiązania wymagalne opiewają na łączną kwotę 19 322 766,88 zł (20,02% w stosunku do dochodów bieżących), które to w głównej mierze dotyczą zobowiązań z tytułu kredytów zaciągniętych w latach 2010 – 2022 oraz wyemitowanych przez Powiat w roku 2018 obligacji komunalnych na kwotę 2 400 000 zł, których wykup rozpoczęto już w roku sprawozdawczym 2021 i zakończy się w roku 2025.

Każdego roku do 2025r. następuje wykup obligacji tej emisji w wysokości 800 000 zł. W ogólnej wielkości zadłużenia zgodnie z rozporządzeniem Ministra Finansów zapisano również dług przejęty po SP ZOZ w Lipnie (**6 677 464,00 zł**), dotyczący spłaty kredytu zaciągniętego przez zlikwidowany zakład, a który to został poręczony przez Powiat w roku 2008. Okres spłaty tego kredytu zapisano w umowie kredytowej, a później w umowie dotyczącej przejętych zobowiązań na sierpień 2028 roku. Spłata wykazanych zobowiązań realizowana jest zgodnie z kalendarzem spłat jakimi dysponuje Powiat. W sprawozdaniu Rb -

Z sporządzonym na dzień 31 grudnia 2022 roku wykazano, że do spłaty w kolejnych latach pozostała jeszcze kwota 19 322 766,88 zł.

W kwocie przekraczającej 19 mln zł ujęto wielkość kredytów i wykup obligacji na ogólną kwotę **12 645 302,88 zł** i stanowi ona 13,10% wykonanych dochodów bieżących na ostatni dzień sprawozdawczy 2022 roku. Odejmując od zobowiązań obligacje to można powiedzieć, że zadłużenie powiatu stanowi 10,62% wykonanych dochodów bieżących. Miesięczne średnie spłaty kredytów kształtują się na poziomie średnio 138 200,00 zł.

Dobra sytuacja finansowa powiatu pozwala również na systematycznie wspieranie innych samorządów czy służby mundurowe w realizacji ich zadań. W 2022r. powiat wsparł samorządowy gminne w realizacji planowanych przez nie inwestycji i przyznał na ten cel łącznie 280 tys. zł. Inwestycje te przyczyniły się do poprawy infrastruktury drogowej oraz społecznej powiatu. Nadto powiat przeznaczył 225 tys. zł dla Komendy Powiatowej Państwowej Straży Pożarnej w Lipnie na zakup samochodu i wyposażenia oraz kwotę 26 773,00 na zakup drona dla Komendy Powiatowej Policji w Lipnie. Każdego roku Rada Powiatu zapewnia również środki na nagrody dla KP PSP w Lipnie i Policji, widząc zaangażowanie w służbę jaką świadczą dla społeczeństwa powiatu. Również na rok 2023r. przewidziane są środki na zapewnianie bezpieczeństwa mieszkańców powiatu i doposażenie powiatowych służb mundurowych.

IV. INWESTYCJE I REMONTY

Zadania dot. inwestycji i remontów realizowane są w Biurze ds. Zamówień Publicznych i Zakupów i w Wydziale Administracyjno- Gospodarczym Starostwa Powiatowego w Lipnie oraz w poszczególnych jednostkach organizacyjnych powiatu.

W roku 2022 realizowano następujące zadania:

1. Przeprowadzenie postępowania dotyczącego wyłonienia wykonawcy do wykonania projektu dla zadania pn. „ Budowa budynku mieszkalno-usługowego w Lipnie” – 76 000,00 zł.
2. Przeprowadzenie postępowania dotyczącego wyłonienia wykonawcy do wykonania projektu dla zadania pn. „, Przebudowa oddziału neurologicznego i chirurgicznego w Szpital Lipno Sp. z o.o.”. Koszt wykonania dokumentacji projektowej – 159 900,00 zł.
3. Sprawowanie nadzoru nad wykonaniem zadania pn. „, Remont budynku Starostwa Powiatowego w Lipnie ul. Sierakowskiego 10B” - 1 344 064,14 zł.
4. Sprawowanie nadzoru nad wykonaniem zadania pn. „, Wyposażenie w meble pomieszczeń biurowych i innych budynkach Starostwa Powiatowego w Lipnie przy

ul. Sierakowskiego 10B oraz Sierakowskiego 10A, 87-600 Lipno”.



5. Wykonanie i zakończenie zadania pn. ” Zmiana sposobu użytkowania II piętra budynku oświaty, nauki i kultury oraz sportu (internat) przy Zespole Szkół im. Waleriana Łukasińskiego w Skępem na Dom dla samotnych matek z małoletnimi dziećmi i kobiet w ciąży wraz z rozbudową i przebudową części budynku, ul. Wymyślińska 2, 87-630 Skępe nr ew. 219/2 i 256 obręb nr 6” – koszt inwestycji 1 287 584,32 zł.
6. Sprawowanie nadzoru nad wykonaniem napraw w ramach bieżącej konserwacji oraz remontów w budynkach Skarbu Państwa:
 - a) naprawa w ramach bieżącej konserwacji elewacji polegającej na uzupełnieniu ubytków tynku, malowaniu elewacji oraz wykonaniu wjazdu dachowego w połaci dachu (Niedźwiedź, gmina Kikół).
 - b) wymiana drzwi zewnętrznych w fasadzie budynku dworu w Hornówku, gmina Kikół.
 - c) wymiana drzwi zewnętrznych w budynku przy ul. Spółdzielczej 7 w Tłuchowie.
7. Wykonanie i sprawowanie nadzoru nad wykonaniem zadania pn. „ Budowa Szkoły Specjalnej w Lipnie” – koszt inwestycji 3 011 655,44 zł.
8. Sprawowanie nadzoru nad wykonaniem zadania pn. „ Budowa budynku szkoły muzycznej wraz z salą koncertową w Lipnie” - planowany koszt inwestycji 12 533 616,10 zł.



9. Wykonanie i sprawowanie nadzoru nad wykonaniem zadania pn. „Modernizacja izby przyjęć w Szpital Lipno Sp. z o.o.”- koszt inwestycji 3 163 494,50 zł.
10. Budowa kanalizacji sanitarnej z przyłączami do budynku PCAKO przy ul. Nieszawskiej 8 w Lipnie – koszt inwestycji 249 690,00 zł.
11. Modernizacja i Rozbudowa Systemu Informacji Przestrzennej woj. Kujawsko-Pomorskiego – koszt inwestycji – 74 874,34 zł.
12. Zakup oprogramowania do zarządzania infrastrukturą IT – Axcence nVSION – koszt zakupu 13 740,08 zł.
13. Zakup wyposażenia dla Szpital Lipno Sp. z o.o. – koszt zakupu 22 928,44 zł.
14. Przeprowadzenie postępowania dotyczącego wyłonienia wykonawcy dla zadania „Wyposażenie w meble Oddziału Pediatrycznego w Szpital Lipno Sp. z o.o. przy ul. Nieszawskiej 6, 87-600 Lipno” – koszt zakupu 25 000,00 zł.
15. Zakup dronu dla KPP w Lipnie - koszt zakupu 26 773,00 zł.
16. Przygotowanie do realizacja zadania w sprawie przyłączenia węzła ciepłowniczego do miejskiej sieci ciepłowniczej nowo powstającego Budynku Szkoły Muzycznej wraz z salą koncertową w Lipnie – 5 013,60 zł.
17. Zakup motocykla GASGAS MC 450F – koszt zakupu 50 000,00 zł.
18. Zakup Kompleksowej inspekcji, monitoringu i kontroli prac geodezyjno-kartograficznych realizowanych w ramach modułu powiatowego projektu „Infostrada Kujaw i Pomorza 2,0” – 235 752,00 zł.
19. Zakup i dostarczenie infrastruktury IT na potrzeby realizacji pakietów. Pakiet A – zakup, dostarczenie i przekazania do użytkownika licencji, zapór sieciowych typu UTM z przeznaczeniem dla projektu „Infostrada Kujaw i Pomorza 2,0” – 29 273,65 zł.

20. Aktywacja usługi BIPL0, migracja danych oraz certyfikat SSL – 22 201,50 zł.
21. Zakup i dostarczenie infrastruktury IT na potrzeby realizacji projektów. Zakup i dostarczenie serwerów, urządzeń do przechowywania i odczytu danych, urządzeń do skanowania kodów kreskowych, skanerów komputerowych, aparatów fotograficznych, usług przechowywania danych dla Partnerów Projektu „Infostrada Kujaw i Pomorza 2,0” – 14 766,12 zł.

V. REALIZACJA POLITYK, STRATEGII, PROGRAMÓW POWIATU.

Powiat Lipnowski stara się realizować wiele zadań, inwestycji i w tym celu podejmuje działania zmierzające do pozyskania środków zewnętrznych na ich zrealizowanie.

W 2022r. Powiat realizował zadania związane z przystąpieniem do Rządowego Programu Inwestycji Lokalnych Polski Ład i uzyskał promesę na dofinansowanie zadania „**Budowa budynku szkoły muzycznej wraz z salą koncertową w Lipnie**” w wysokości 10.200.000,00zł. Na złożony wniosek o wypłatę I transzy Powiat pozyskał środki z Promesy w wysokości **3.933.191,95 zł** (słownie: trzy miliony dziewięćset trzydzieści trzy tysiące sto dziewięćdziesiąt jeden złotych dziewięćdziesiąt pięć groszy), ponadto Powiat zapłacił Wykonawcy kwotę wkładu własnego tj. **2.333.616,10 zł** (słownie: dwa miliony trzysta trzydzieści trzy tysiące sześćset szesnaście złotych dziesięć groszy);



Zespół ds. opracowania sposobu zagospodarowania nieruchomości Powiatu Lipnowskiego powstałej po podziale działki nr 380/18 w Lipnie, opracował koncepcję zagospodarowania terenu wokół bulwarów nad rzeką Mień, poprzez budowę budynku mieszkalno – usługowego, który stanowił podstawę do zlecenia i opracowania projektu budowlanego, a następnie wyłonienia Wykonawcy tego zadania. Powiat uzyskał promesę

wstępną w 02.02.2022r. na zadanie **Budowa budynku mieszkalno - usługowego w Lipnie** do kwoty **4.165.000,00 PLN** (słownie: cztery miliony sto sześćdziesiąt pięć tysięcy złotych zero groszy).



Planując działania związane z przygotowaniem i realizacją zadań związanych powstaniem i funkcjonowaniem Obszaru Prowadzenia Polityki Terytorialnej stwarzającego możliwości realizacji zadań finansowanych ze środków europejskich w perspektywie finansowej 2021-2027 przygotowano dokumentację niezbędną do rozpoczęcia działalności **Stowarzyszenia na rzecz Gmin i Powiatu Lipnowskiego „Wspólnie dla przyszłości”** z siedzibą w Lipnie przy ulicy Sierakowskiego 10 B

Ponadto kontynuowana była realizacja projektu **„Infostrada Kujaw i Pomorza 2.0”** finansowanego ze środków Europejskiego Funduszu Rozwoju Regionalnego oraz środków Województwa Kujawsko Pomorskiego i Partnerów Projektu w ramach Regionalnego Programu Operacyjnego Województwa Kujawsko- Pomorskiego na lata 2014-2020. W ramach projektu zakończone przez Powiat zostały zadania: prace geodezyjno- kartograficzne (digitalizacja dokumentów) oraz dostawa zobrazowań lotniczych. W 2022 roku realizowane były jeszcze zadania związane z realizacją zadania: zakup infrastruktury technicznej, który zgodnie z Umową Partnerską było zadaniem Województwa.

W powiecie lipnowskim realizowany jest również **„Program Ochrony Zdrowia Psychicznego dla Powiatu Lipnowskiego na lata 2017-2022”**. W ramach programu zorganizowano wraz z Państwowym Powiatowym Inspektorem Sanitarnym w Lipnie prelekcje na temat profilaktyki HIV AIDS na temat „Bądź bezpieczny w dobie HIV/AIDS oraz chorób STI i uzależnień od środków psychoaktywnych i behawioralnych i ich wpływ na

zdrowie psychiczne młodzieży”. Spotkania te odbyły się w ZST w Lipnie, w których uczestniczyło 181 osób. Prelekcję prowadził przedstawiciel KC ds. AIDS – edukator (człowiek żyjący z AIDS). Kolejne prelekcje dla młodzieży zostały zorganizowane na temat „Uzależnienia a zdrowie psychiczne”. Spotkania te odbyły się w Zespole Szkół Ogólnokształcących w Lipnie, w których uczestniczyły 172 osoby wraz z wychowawcami. Prelekcję prowadziła pani Zofia Pachnik specjalista do pracy z osobami stosującymi przemoc, dyplomowany instruktor terapii uzależnień. Łączny koszt przeprowadzonych spotkań - 1000,00 zł, środki Powiatu Lipnowskiego zaplanowane w harmonogramie w/w programu. Zgodnie z założeniami programu Powiat Lipnowski wydał przewodnik informujący o dostępnych formach opieki zdrowotnej, pomocy społecznej i aktywizacji zawodowej dla osób z zaburzeniami psychicznymi w Powiecie Lipnowskim, na który zaplanowano finanse w harmonogramie programu oraz zabezpieczono w budżecie Powiatu.

W 2022r. Powiat kontynuował **program stypendialny dla studentów uczelni wyższych kształcących na kierunku lekarskim, kierunkach fizjoterapia, pielęgniarstwie i położnictwie**. W budżecie Powiatu zabezpieczono finanse na fundusz stypendialny dla studentów a łączny koszt jaki poniósł Powiat Lipnowski w roku 2022 to 393 804,52 zł. Należy nadmienić, iż pięć osób korzystających ze stypendium po kierunku lekarskim podjęło pracę jako stażyści oraz sześć osób podjęło już pracę w zawodzie pielęgniarki i jedna w zawodzie położnej w Szpital Lipno sp. z o. o.. Celem programu było zabezpieczenie i pozyskanie kadry w najbliższych i kolejnych latach w podmiocie, którego właścicielem jest Powiat Lipnowski, co jak widać z powodzeniem zaczęło się realizować w lipnowskim szpitalu. Program będzie kontynuowany również w 2023r.

Innym kontynuowanym z powodzeniem programem jest **Powiatowy Program Wychowania Patriotycznego**. W roku 2022 w ramach Programu dofinansowane zostały łącznie trzy wycieczki szkolne dla uczniów: Zespołu Szkół w Dobrzyniu nad Wisłą (1) oraz Zespołu Szkół w Lipnie (2). Łączny koszt dofinansowania wycieczek wyniósł **24.779,30 zł**. Wzięło w nich udział łącznie 78 uczniów. Celem programu jest przybliżanie młodzieży wartości patriotycznych tak ważnych dla tożsamości narodowej. Program będzie kontynuowany również w 2023r.

W 2022r. po raz pierwszy Powiat opracował i realizował zadania w ramach przyjętych przez Radę Powiatu w Lipnie zasad udzielania pomocy finansowej ze środków własnych budżetu Powiatu Lipnowskiego w ramach „**Instrumentu Aktywizacji Sołectw Powiatu Lipnowskiego**”. Temu Programowi przyświecała idea zaspokojenia mieszkańców powiatu w realizacji ich potrzeb.

Poniżej lista sołectw, które otrzymały dofinansowanie.

Lista cz.1

L.p.	Nazwa Gminy	Nazwa Sołectwa	Nazwa Zadania	Wartość Zadania	Wartość
1.	Gmina Lipno	Sołectwo Łochocin	Budowa altany integracyjno-rekreacyjnej -	15.000,00	15.000,00

Lista cz.2

L.p	Nazwa Gminy	Nazwa sołectwa	Nazwa Zadania	Wartość zadania	Kwota dotacji
1.	Tłuchowo	Źródła	Doposażenie świetlicy wiejskiej w Źródłach	15 000,00	10 000,00
2.	Tłuchowo	Koziróg Leśny	Doposażenie części kuchennej świetlicy wiejskiej w tym zmywalni w Kozimrogu Leśnym i pomieszczenia gospodarczego	13 960,00	10 000,00
3.	Tłuchowo	Jasień	Doposażenie świetlicy wiejskiej w Jasieniu	20 996,00	3 500,00
4.	Tłuchowo	Tłuchówek	Zakup i montaż klimatyzacji w świetlicy wiejskiej w Tłuchówku	15 000,00	9 000,00
5.	Kikół	Cieluchowo	Zakup i montaż klimatyzacji w świetlicy wiejskiej w Cieluchowie	15 000,00	10 000,00
6.	Kikół	Moszczonno	Budowa figurki we wsi Moszczonno	13 000,00	7 500,00
7.	Kikół	Dąbrówka	Doposażenie i remont budynku sołectwa	21 000,00	10 000,00
8.	Kikół	Sumin	Remont i doposażenie świetlicy wiejskiej	13 500,00	10 000,00
9.	Kikół	Lubin	Zakup i montaż klimatyzacji w świetlicy Wiejskiej w Lubinie	15 000,00	9 000,00

10.	Kikół	Jarczechowo	Zakup akcesoriów do organizacji spotkań plenerowych	13 000,00	8 000,00
11.	Kikół	Grodzeń	Zakup i montaż klimatyzacji oraz stołów gastronomicznych w świetlicy wiejskiej w Grodzeniu	15 000,00	9 000,00
12.	Kikół	Wolęcin	Zakup i montaż klimatyzacji w świetlicy wiejskiej w Wolęcinie	15 000,00	8 500,00
13.	Wielgie	Witkowo	Wyposażenie kuchni w świetlicy wiejskiej w Witkowie	13 500,00	8 000,00
14.	Wielgie	Czarne	Zakup i montaż lamp solarnych w miejscowości Czarne	15 000,00	7 500,00
15.	Wielgie	Zakrzewo	Budowa siłowni napowietrznej w miejscowości Zakrzewo	15 000,00	8 000,00
16.	Wielgie	Tupadły	Doposażenie świetlicy wiejskiej w Tupadłach	15 000,00	8 000,00
17.	Wielgie	Zaduszniki	Doposażenie budynku wielofunkcyjnego w Zadusznikach	15 000,00	8 000,00
18.	Wielgie	Teodorowo	Rewitalizacja przydrożnej kapliczki	15 000,00	6 000,00
19.	Wielgie	Oleszno	Zakup lampy solarnej, ławek parkowych oraz kosza	15 000,00	7 500,00

20.	Lipno	Jastrzębie	Wykonanie i montaż ławek przy boisku szkolnym SP w Jastrzębiu	15 000,00	6 000,00
21.	Lipno	Brzeźno	Remont garażu i częściowa wymiana drzwi przy OSP Brzeźno	12 000,00	6 000,00
22.	Lipno	Popowo	Remont świetlicy OSP	15 000,00	6 000,00
23.	Lipno	Rumunki Godowskie	Zakup traktorko -kosiarki	7 500,00	7 500,00
24.	Lipno	Wichowo	Zakup klimatyzatorów do remizy OSP	10 349,99	8 500,00
25.	Lipno	Kolankowo	Rozbudowa siłowni zewnętrznej	25 000,00	7 000,00
26.	Lipno	Głodowo	Rozwój istniejącej bazy rekreacyjnej poprzez zakup 3 lamp solarnych	15 000,00	7 500,00
27.	Lipno	Lipno I	Wykonanie oświetlenia ulicznego na terenie sołectwa Lipno I - zakup i montaż lamp solarnych	15 000,00	7 500,00
28.	Lipno	Trzebiegoszcz	Wykonanie ogrodzenia boiska sportowego przy SP w Trzebiegoszczu	12 000,00	10 000,00
29.	Lipno	Chlebowo	Wykonanie ogrodzenia nieruchomości świetlicy wiejskiej w Chlebowie	9 000,00	7 500,00
30.	Lipno	Złotopole	Zakup i montaż stołu betonowego do tenisa stołowego i betonowej szachownicy przy świetlicy wiejskiej w Złotopolu	15 000,00	10 000,00
31.	Lipno	Barany	Zakup i montaż lamp solarnych na terenie sołectwa Barany	12 840,00	7 500,00

32.	Skępe	Żagno	Doposażenie placu zabaw w miejscowości Józefkowo	14 145,00	8 000,00
33.	Skępe	Jarczewo	Doposażenie świetlicy wiejskiej w Jarczewie	8 000,00	5 000,00
34.	Skępe	Wólka	Doposażenie remizy i CKOR w Wólce	10 000,00	8 500,00
35.	Skępe	Żuchowo	Zakup elementów siłowni plenerowej w celu zamontowania przy świetlicy wiejskiej w Żuchowie	14 784,00	7 500,00
36.	Skępe	Huta	Zakup wiaty drewnianej	14 760,00	12 500,00
37.	Skępe	Likiec	Zakup progów zwalniających wraz z oznakowaniem	7 800,00	6 000,00
38.	Bobrowniki	Rachcin	Utworzenie siłowni plenerowej pośród istniejących obiektów integrujących lokalną społeczność sołectwa Rachcin	15 000,00	7 500,00
39.	Bobrowniki	Gnojno	Zakup strojów ludowych dla Koła Kobiet Gnojno	4 000,00	4 000,00
40.	Bobrowniki	Białe Błota	Odnowienie przydrożnych kapliczek na terenie sołectwa Białe Błota	5 000,00	5 000,00
41.	Bobrowniki	Bobrowniki	Rozbudowa i rewitalizacja istniejącego terenu zielonego jakim jest park na Placu Wolności	15 000,00	10 000,00
42.	Bobrowniki	Stare Rybitwy	Zakup zestawu sprawnościowego na plac zabaw	8 000,00	6 000,00

43.	Dobrzyń n W	Glewo	Zakup części materiałów niezbędnych do wykonania modernizacji świetlicy wiejskiej	15 000,00	8 000,00
44.	Dobrzyń n W	Krojczyn	Doposażenie świetlicy wiejskiej w Krojczynie	15 000,00	8 000,00
45.	Dobrzyń n W	Grochowalsk	Budowa drewnianej altany w miejscowości Grochowalsk	15 000,00	12 500,00
46.	Chrostkowo	Gołuchowo	Instalacja lampy hybrydowej w miejscowości Gołuchowo i montaż tablicy ogłoszeniowej	15 000,00	7 500,00
47.	Chrostkowo	Sikórz	Zagospodarowanie terenu przy obiekcie pamiątkowym w miejscowości Sikórz	15 000,00	8 000,00
48.	Chrostkowo	Kawno	Budowa altany w miejscowości Kawno	15 000,00	12 500,00
					385 000,00

Wiele projektów, programów realizują poszczególne jednostki organizacyjne np. Powiatowy Urząd Pracy w Lipnie, czy Powiatowe Centrum Pomocy Rodzinie w Lipnie, które omawiane są w rozdziałach dotyczących ich działalności.

VI. REALIZACJA ZADAŃ POWIATU

1. STAROSTWO POWIATOWE

Starostwo Powiatowe w Lipnie jest jednostką pomocniczą, która została powołana w celu wykonywania zadań Powiatu oraz obsługi Zarządu Powiatu w Lipnie i Rady Powiatu w Lipnie.

W niniejszym podrozdziale przedstawimy sprawozdanie z realizacji zadań przez poszczególne komórki organizacyjne Starostwa w 2021r.

a) Powiatowy Zespół ds. Orzekania o Niepełnosprawności (PZON)

Powiatowy Zespół do Spraw Orzekania o Niepełnosprawności w Lipnie w okresie od 1 stycznia 2022 r. do 31 grudnia 2022 roku wydał:

- **1861** orzeczeń, w tym: **1596** orzeczeń o stopniu niepełnosprawności dla osób powyżej 16 roku życia i **265** orzeczeń o niepełnosprawności dla osób poniżej 16 roku życia,
- **4** orzeczenia o umorzeniu postępowania, w tym :
 - - z powodu zgonu – 3,
 - - z powodu wycofania wniosku – 1,
- **1** orzeczenie w wyniku samokontroli,
- **436** legitymacji dla osób niepełnosprawnych, w tym:
 - – legitymacje wydane osobom przed 16 rokiem życia na podstawie ważnych orzeczeń o niepełnosprawności - 34,
 - – legitymacje wydane osobom po 16 roku życia na podstawie ważnych orzeczeń o stopniu niepełnosprawności – 402,
- **483** karty parkingowe, w tym:
 - - **481** kart dla osób niepełnosprawnych,
 - - **2** karty dla placówki.
- Rozpatrzone łącznie **34** odwołania od wydanych orzeczeń, w tym:
 - - 30 odwołań od orzeczeń o stopniu niepełnosprawności,
 - - 4 odwołania od orzeczeń o niepełnosprawności.
- W 2022 roku odbyło się **183** posiedzenia składów orzekających.

b) POWIATOWY RZECZNIK KONSUMENTÓW

W zakresie ochrony praw konsumenckich:

- W okresie sprawozdawczym udzielono w sumie **214** porad w zakresie ochrony praw konsumenckich z czego:
 - telefonicznie – **132**;
 - w biurze – **77**;
 - pisemnie – **5**.
- Podjęto **12** wystąpień do przedsiębiorców (pozytywnie: **8**, negatywnie: **1**, w toku: **3**)
- Pomoc petentom w sporządzeniu pism skierowanych do przedsiębiorców, urzędów oraz instytucji w sprawach dotyczących ochrony interesów konsumentów w ilości: **52**.
- Sporządzono sprawozdanie z działalności Powiatowego Rzecznika Konsumentów w Lipnie za 2021r., które przedłożono Staroście Lipnowskiemu do zaopiniowania, a następnie przekazano je właściwej delegaturze Urzędu Ochrony Konkurencji

- i Konsumentów w terminie nieprzekraczalnym do 31.03.2022 r. (wynika to z art. 43 ust.1 ustawy z dnia 16 lutego 2007r. o ochronie konkurencji i konsumentów).
- Współpraca z Delegaturami UOKiK w zakresie wymiany informacji o działaniach przedsiębiorców w ilości: 1.
 - Współpraca z organami ścigania (Policja/Prokuratura) – 2.
 - Bieżąca współpraca z instytucjami i organizacjami z obszaru ochrony konsumentów.
 - Współpraca mediami szczególnie z lokalną prasą w zakresie propagowania praw konsumentów wśród społeczności lokalnej oraz nagłaśniania najczęściej spotykanych przez konsumentów problemów w związku z dochodzeniem ich praw.
 - Informowanie mieszkańców Powiatu Lipnowskiego za pośrednictwem stron internetowych Urzędu Starostwa o kampaniach konsumenckich.

c) Biuro Transportu Powiatowego

Realizacja i rozwiązywanie bieżących spraw związanych z funkcjonowaniem transportu publicznego,

- Realizacja i rozwiązywanie bieżących spraw związanych z funkcjonowaniem transportu publicznego,
- Sprawowanie nadzoru nad Powiatowym Zakładem Transportu Publicznego,
- Nadzorowanie realizacji zintegrowanego planu rozwoju transportu publicznego,
- Tworzenie nowych generatorów ruchu i nowych linii komunikacyjnych na terenie Powiatu Lipnowskiego oraz koordynowanie działań promujących transport publiczny wraz z Powiatowym Zakładem Transportu Publicznego w Lipnie,
- Przygotowanie sprawozdań do Urzędu Marszałkowskiego,
- Przygotowywanie sprawozdań do Urzędu Wojewódzkiego,
- Realizacja porozumienia w sprawie przyznawania rekompensat z tytułu ustawowych uprawnień do ulgowych przejazdów w publicznym transporcie zbiorowym
- Realizacja umowy z Wojewodą Kujawsko-Pomorskim o dopłaty z Funduszu Rozwoju Przewozów Autobusowych,
- Przygotowanie wniosku wraz z niezbędną dokumentacją o dopłaty w ramach Funduszu Rozwoju Przewozów Autobusowych na rok 2023,
- Przygotowanie wniosku o zawarcie porozumienia z Marszałkiem Województwa w sprawie przyznawania rekompensat z tytułu ustawowych uprawnień do ulgowych przejazdów w publicznym transporcie zbiorowym na rok 2023,
- Udział w przetargach przy zakupie nowych pojazdów na rzecz Powiatu Lipnowskiego służących do wykonywania zadań związanych z transportem publicznym,

- Wstępna analiza pism i wniosków składanych przez mieszkańców w sprawach dotyczących funkcjonowania Powiatowego Zakładu Transportu Publicznego,
- Analiza pobieranych opłat za korzystanie z przystanków komunikacyjnych znajdujących się w pasie drogowym,
- Udział z ramienia powiatu w rozmowach z mieszkańcami powiatu, wójtami i podpisywanie porozumień między gminami a powiatem,
- Wspieranie rozwoju systemu transportu osób niepełnosprawnych na terenie powiatu;
- Analiza rynku sprzedaży autobusów i innych pojazdów zakupowanych na rzecz Powiatu Lipnowskiego;
- Przygotowanie uchwał Zarządu Powiatu oraz Rady Powiatu dotyczących transportu powiatowego w ilości 11 uchwał.

d) Samodzielne Stanowisko ds. Zdrowia i Nadzoru Właścicielskiego

- **W zakresie zdrowia i Nadzoru Właścicielskiego**
- Przygotowanie projektów uchwał na posiedzenia Zarządu Powiatu i Rady Powiatu - 16.
- Gromadzenie, przechowywanie i archiwizacja dokumentacji Spółki Szpital Lipno sp. z o. o. dotyczącej nadzoru właścicielskiego nad spółką.
- Przygotowanie projektów uchwał na posiedzenia Nadzwyczajnego Zgromadzenia Wspólników Spółki Szpital Lipno sp. z o. o. - 16.
- Przygotowanie projektów uchwał na posiedzenia Zwyczajnego Zgromadzenia Wspólników Spółki Szpital Lipno sp. z o. o. - 9.
- Udział w posiedzeniu Zwyczajnego i Nadzwyczajnego Zgromadzenia Wspólników – 8.
- Praca w Zespole do opracowania i przygotowanie propozycji zmian organizacyjnych w Akcie Założycielskim Spółki Szpital Lipno sp. z o.o.
- Udział na zaproszenie w posiedzeniu Rady Nadzorczej Spółki Szpital Lipno sp. z o. o. - 3.
- Zbieranie danych i współpraca ze Spółką Szpital Lipno sp. z o. o. dotyczące pracy i walki z koronawirusem COVID oraz innych kierunkach działania szpitala.
- Przygotowanie zamówienia i zakup sprzętu medycznego dla Spółki Szpital Lipno sp. z o. o., współpraca z Wydziałem Administracyjno – gospodarczym w/m.
- Zebranie danych i przygotowanie sprawozdania w sprawie rocznej informacji o zrealizowanych lub podjętych zadaniach z zakresu zdrowia publicznego do Urzędu Wojewódzkiego w Bydgoszczy- 2.

- Przygotowanie sprawozdania w sprawie rocznej informacji o zrealizowanych lub podjętych zadań z zakresu zdrowia publicznego do Ministerstwa Zdrowia – 1.
- Sprawozdanie roczne z zakresu zdrowia publicznego do Ministerstwa Zdrowia -1.
- Udział w spotkaniu Komisji Zdrowia m.in.:
 - omówienie i przyjęcie przez komisję sprawozdania z „Programu ochrony Zdrowia Psychicznego dla Powiatu Lipnowskiego na lata 2017-2022, programów polityki zdrowotnej- 1,
 - omawianie podejmowanych uchwał na posiedzeniu.
 - omawianie trudnych działań jakie musi podejmować Zarząd i pracownicy Szpitala oraz współpraca w podejmowaniu decyzji.
- Udział w szkoleniach online organizowanych przez Ministerstwo Zdrowia dotyczących problemów służby zdrowia -1
- Aktualizowanie Przewodnika dotyczącego Informacji o dostępnych formach opieki zdrowotnej, pomocy społecznej i aktywizacji zawodowej dla osób z zaburzeniami psychicznymi w Powiecie Lipnowskim.
- Współpraca z Państwowym Powiatowym Inspektorem Sanitarnym w Lipnie dotyczącym szkolenia młodzieży szkolnej w ramach Programu Ochrony Zdrowia Psychicznego dla Powiatu Lipnowskiego na lata 2017-2022”
- Współpraca z Państwowym Powiatowym Inspektorem Sanitarnym w Lipnie dotyczącym szkolenia młodzieży szkolnej w zakresie zdrowego żywienia,
 - w zakresie zdrowia psychicznego, radzenia sobie z problemem wśród młodzieży szkolnej,
- Sprawozdanie roczne z „Programu Ochrony Zdrowia Psychicznego dla Powiatu Lipnowskiego na lata 2017-2022” na sesję Rady Powiatu.
- Wstępna analiza pism i wniosków składanych przez studentów medycyny, pielęgniarstwa i położnictwa dotyczących stypendium:
 - prowadzenie dokumentacji,
 - wnioskowanie o comiesięczne wypłaty przyznanego stypendium do Wydziału Budżetu i Finansów,
 - przygotowanie i przekazanie informacji do Zarządu Szpitala po zakończeniu nauki przez studentów w celu odpracowania czasu określonego umową.
- Nadzór i współpraca ze Spółką Szpital Lipno nad przygotowaniem wniosku w ramach programu resortowego Ministra Rodziny i Polityki Społecznej "Opieka wytchnieniowa" - edycja 2023

- **W zakresie profilaktyki zdrowotnej**
 - Wdrażanie programów profilaktyki zdrowotnej, monitorowanie ich realizacji i przygotowanie sprawozdań z realizacji programów zdrowotnych za rok 2022 oraz plany na 2023 rok dla Powiatu Lipnowskiego.
 - Dalsze współdziałanie z Wojewódzkim Ośrodkiem Koordynującym Populacyjne Programy wczesnego wykrywania raka piersi oraz profilaktyki i wczesnego wykrywania raka szyjki macicy w Powiecie Lipnowskim.
 - Dalsza współpraca i szkolenia dotyczące szerzenia profilaktyki zdrowotnej w zakresie zapobiegania, przeciwdziałania i zwalczania koronawirusa COVID-19 z Urzędem Marszałkowskim, Urzędem Wojewódzkim - Wydział Zdrowia.
 - Prowadzenie spraw związanych ze współdziałaniem z innymi samorządami w zakresie profilaktyki zdrowotnej.
 - Prowadzenie spraw związanych z badaniami oraz szczepieniem p/ żółtacze – współdziałaniem z Spółką Szpital Lipno, która uczestniczy w programie.
 - Współdziałanie z Państwowym Powiatowym Inspektorem Sanitarnym w kwestiach związanych z profilaktyką zdrowotną w zakresie zapobiegania, przeciwdziałania i zwalczania koronawirusa COVID-19.
 - Dalsze współdziałanie z Państwowym Powiatowym Inspektorem Sanitarnym w Lipnie w celu:
 - kontynuacji szerzenia profilaktyki zdrowotnej w zakresie HIV/AIDS, uzależnień – tytoń, alkohol, narkomania i środki zastępcze „dopalacze”, w szkołach ponadgimnazjalnych dla uczniów, rodziców i opiekunów,
 - w zakresie zdrowego żywienia,
 - w zakresie zdrowia psychicznego, radzenia sobie z problemem wśród młodzieży szkolnej,
 - oraz przeciwdziałania i zwalczania koronawirusa COVID-19 jak również zachorowań na gripę wśród młodzieży.
 - Koordynacja ciągła czasu pracy aptek:
 - aktualizacja harmonogramu czasu pracy aptek ogólnodostępnych pełniących na terenie powiatu lipnowskiego dyżury w porze nocnej, niedziele, święta i inne dni wolne od pracy.
 - Prowadzenie zadań związanych z ochroną zdrowia oraz innych zleconych.
- e)Biuro ds. Informatyzacji**
- Wykonanie bieżących napraw sprzętu komputerowego Starostwa.

- Wykonanie bieżących napraw sprzętu komputerowego w pozostałych jednostkach Powiatu, które zgłaszały taką potrzebę.
- Bieżąca pomoc w rozwiązywaniu problemów z oprogramowaniem Starostwa – wykonano.
- Bieżąca pomoc w rozwiązywaniu problemów z oprogramowaniem w pozostałych jednostkach Powiatu, które zgłoszą taką potrzebę – wykonano.
- Wykonano bieżącą konserwację serwerów i oprogramowania serwerowego Starostwa.
- Wykonano bieżące sporządzanie kopii baz danych kluczowych systemów Starostwa.
- Wykonano bieżące monitorowanie logów systemowych serwerów i urządzeń zabezpieczających strukturę informatyczną Starostwa.
- Wykonano odnawianie licencji programów zabezpieczających strukturę informatyczną Starostwa.
- Przeniesienie serwerów Geoportalu (Wydział Geodezji) na nowe zakupione w projekcie Infostrada 2 (jeśli takowe zostaną dostarczone w tym roku). – nie wykonano z powodu dostarczenia serwerów w ostatnich dniach roku.
- Wykonano: przeprowadzenie wewnętrznego audytu (Biuro Audytu i Kontroli przy współpracy BDI).
- Obsługa informatyczna Sesji Powiatu Lipnowskiego – wykonano.
- Archiwizowanie Sesji Powiatu Lipnowskiego - wykonano.
- Obróbka, rendering oraz deskrypcja Sesji Powiatu Lipnowskiego - wykonano.
- Wykonano przygotowanie i konfigurację sprzętu i oprogramowania dla Domu dla Matek z Małoletnimi Dziećmi i Kobiet w Ciąży w Skępem.
- Wykonanie dokumentacji „Metryk komputerów” w Starostwie – (teczka na każdą jednostkę sprzętową z podstawową konfiguracją, dowodem zakupu, nośnikami, licencjami, listą użytkowników i listą zmian) – wykonano częściowo podczas bieżących napraw i konserwacji.
- Wykonano przygotowanie i przeprowadzenie przeniesienia sprzętu komputerowego Wydziału Architektury i Środowiska do nowej lokalizacji.
- Wykonano przygotowanie i przeprowadzenie przeniesienia sprzętu komputerowego Wydziału Finansów do nowej lokalizacji oraz przekonfigurowanie sieci na te potrzeby.
- Wykonano wymianę sprzętu komputerowego lub oprogramowania systemowego w kolejnych wydziałach Starostwa (w miarę możliwości) zgodnie z grafiką na sprzęt spełniający wymagania bezpieczeństwa (aktualny system).
- Wykonano aktualizację stron internetowych pcprlipno.pl oraz powlipno.com.pl.

- Wykonano przygotowanie i przeprowadzenie przeniesienia sprzętu komputerowego Wydziału Edukacji do nowej lokalizacji oraz przekonfigurowanie sieci na te potrzeby.
- Wykonano przygotowanie i przeprowadzenie przeniesienia sprzętu komputerowego wybranych wydziałów Starostwa do nowej lokalizacji – ul. Nieszawska oraz przekonfigurowanie sieci na te potrzeby.
- Wykonano przekonfigurowanie sieci Wydziałów Finansów i Geodezji w nowej lokalizacji – parter Starostwa.
- Wykonano szatę graficzną i konfigurację strony www dla Domu dla Matek z Małoletnimi Dziećmi i Kobiet w Cięży w Skępem.
- Wykonano: wzięcie udziału w programie „Cyfrowy Powiat” – przyznano nam środki na wymianę infrastruktury informatycznej w serwerowni Starostwa.
- Wykonano przekonfigurowanie sieci II piętra w Starostwie.
- Wykonano instalację i konfigurację monitoringu w DPS.
- Wykonano przygotowanie i przeprowadzenie przeniesienia sprzętu komputerowego Biura ds. Informatyzacji do nowej lokalizacji oraz przekonfigurowanie sieci na te potrzeby.
- Wykonano podniesienie wersji systemu zarządzania bazami danych (Firebird) w Wydziale Geodezji.
- Wykonano przygotowanie i przeprowadzenie przeniesienia sprzętu komputerowego PCPR do nowej lokalizacji (zmiana pomieszczeń ul. Mickiewicza) oraz przekonfigurowanie sieci na te potrzeby.
- Wykonano wdrożenie zmodernizowanych baz powiatowych systemów PZGIK w Wydziale Geodezji.

f) Biuro Spraw Obywatelskich i Zarządzania Kryzysowego

- Realizowano plan Działania Starosty Lipnowskiego na 2022 rok w zakresie Zarządzania Kryzysowego i Ochrony Ludności.
- Przeprowadzano codzienną kontrolę systemu łączności z jednostkami podległymi, jednostkami ratowniczymi i Wojewódzkim Centrum Zarządzania Kryzysowego(WCZK).
- Przyjmowano zgłoszenia o nagłych wypadkach, sytuacjach kryzysowych lub innych zagrożeniach i stosowałem odpowiednie procedury SWO.
- Informowano władze powiatowe i wojewódzkie w zakresie zapewnienia obiegu informacji o zaistniałych sytuacjach i podjętych działaniach.
- Prowadzono prace związane z funkcjonowaniem Powiatowego Centrum Zarządzania Kryzysowego (PCZK).
- Przygotowano posiedzenia Powiatowego Zespołu Zarządzania Kryzysowego (PZZK).

- aktualizowano plan dystrybucji tabletek jodku potasu na wypadek zagrożenia radiacyjnego na terenie powiatu.
- Prowadzono comiesięczny nasłuchów w Systemie Wczesnego Alarmowania (SWA).
- Zaktualizowano Powiatowy Plan Zarządzania Kryzysowego i Plan Obrony Cywilnej.
- Zaktualizowano bazy teleadresowej na potrzeby PCZK.
- Uczestniczono w odprawach szkoleniowych organizowanych przez WCZK.
- Przygotowano posiedzenia Komisji Bezpieczeństwa i Porządku Powiatu Lipnowskiego
- Prowadzono stałą współpracę w zakresie realizacji zadań z Gminnymi Zespołami Reagowania Kryzysowego, WCZK oraz PCZK powiatów sąsiednich.
- Przesyłano meldunki dobowe (w ramach Centralnej Aplikacji Raportującej – CAR) do WCZK w Bydgoszczy.
- Przekazywano do jednostek podległych ostrzeżenia meteo i komunikaty ostrzegawcze.
- Zarządzano z polecenia Starosty w sytuacjach kryzysowych.
- Realizowano na bieżąco inne polecenia i zadania stawiane przez przełożonych.
- Dokonano uzgodnień związanych z wdrożeniem systemu wczesnego ostrzegania na terenie gmin powiatu lipnowskiego.
- Aktualizowano Plan Ośrodka Alarmowania i Analizy Danych w ramach działania systemu SWA.
- W zakresie spraw obronnych i wojskowych wykonano:
- wdrażano nowe rozwiązania i przepisy w zakresie planowania przygotowań przedsięwzięć obronnych i ochrony ludności w miarę ukazujących się aktów normatywnych;
- dokonano aktualizacji dokumentacji obronnej takiej jak: Stały Dyżur,
- Regulamin Organizacyjny na czas W., dokumentacji szkoleniowej;
- przeprowadzono kwalifikację wojskową na terenie powiatu lipnowskiego w dniach 06.04.2022r. do 28.04. 2022r.- rocznik podstawowy 2003r. stawiło się z rocznika podstawowego 328 osób- uznano za zdolnych do służby wojskowej kat. A- 293 osób, uznano za niezdolnych w czasie pokoju kat. D- 16 osób, uznano za trwale niezdolnych Kat E- 19osób, B12- 0 , rocznik starszy- stawiło się 20 osób- uznano za zdolnych do służby wojskowej kat. A- 16 osoby, uznano za niezdolnych w czasie pokoju kat. D- 1 , za trwale niezdolnych Kat E-3, B12- 0.
- przeprowadzono szkolenie obronne dla pracowników zajmującą się problematyką obronną w Starostwie Powiatowym w Lipnie, w jednostkach organizacyjnych oraz urzędach miast i gmin powiatu lipnowskiego w miesiącu listopadzie 2022r.

W zakresie nadzoru nad organizacją ruchu na drogach powiatowych i gminnych:

- na bieżąco wydawane są zatwierdzenia projektów organizacji ruchu na drogach powiatowych i gminnych;
- na bieżąco wydawane są opinie w sprawie zatwierdzenia zmian organizacji ruchu na drogach powiatowych i gminnych;
- dokonano przeglądu oznakowania dróg powiatowych i gminnych wg. planu kontroli prawidłowości zastosowania, wykonania, funkcjonowania i utrzymania wszystkich znaków drogowych, urządzeń sygnalizacji świetlnej, urządzeń sygnalizacji dźwiękowej oraz urządzeń bezpieczeństwa ruchu drogowego umieszczonych na drogach powiatowych i gminnych powiatu lipnowskiego na 2022 rok.
- w miesiącu czerwcu i lipcu 2022r. została przeprowadzona kontrola z K-P UW Bydgoszcz z zakresu zarządzania ruchem na drogach powiatowych i gminnych na terenie powiatu lipnowskiego ;
- wdrożono wnioski pokontrolne i wysłano odpowiedź do K-P UW Bydgoszcz.

W zakresie nadzoru nad stowarzyszeniami:

- na bieżąco prowadzono nadzór nad organizacjami pozarządowymi powiatu lipnowskiego
- na bieżąco przyjmowane są wnioski o wpis do ewidencji stowarzyszeń zwykłych.

W zakresie Przewozu zwłok:

- wydano 8 zezwoleń na sprowadzenie zwłok z zagranicy.

W zakresie Odznaczeń

- prowadzona jest współpraca z K-P UW w sprawie odznaczeń za „Zasługi dla Obronności Kraju” dla ludności powiatu lipnowskiego;

W zakresie ochrony informacji niejawnych

- na bieżąco wykonywano zadania zlecone przez Pełnomocnika do spraw ochrony informacji niejawnych Starostwa Powiatowego w Lipnie;

W zakresie nieodpłatnej pomocy prawnej

- na bieżąco wykonywano zadania związane z prowadzeniem punktów npp i npo na terenie powiatu lipnowskiego;
- na bieżąco prowadzona jest rejestracja osób chcących skorzystać z npp i npo;
- przeprowadzono otwarty konkurs ofert na prowadzenie punktów npp i npo na terenie powiatu lipnowskiego przez organizację pozarządową w 2023r.

g) Biuro ds. Zamówień Publicznych i Zakupów

- Realizowanie bieżących zamówień tj. 281.
- Zrealizowano następujące zamówienia publiczne:

- „Budowa budynku szkoły muzycznej wraz z salą koncertową w Lipnie”.
- „Remont budynku Starostwa Powiatowego w Lipnie przy ul. Sierakowskiego 10 B”
- „ Budowa kanalizacji sanitarnej z przyłączami położonej na działkach nr: 1408/6, 1408/21, 1409, położonych przy ul. Nieszawskiej, obręb nr 10 miasta Lipna. ”
- „Zaciągnięcie długoterminowych kredytów bankowych na pokrycie planowanego deficytu i na spłatę wcześniej zaciągniętych zobowiązań z tytułu zaciągniętych kredytów w latach poprzednich w łącznej kwocie 3 589 308,00 zł.”
- Wszczęto postępowanie pn. Budowa budynku mieszkalno – usługowego w Lipnie.”

h) Wydział Budżetu i Finansów

- Sporządzanie wykazu opłaty ewidencyjnej – przekazane do 10 dnia każdego miesiąca.
- Sprawozdanie Rb-27ZZ z dochodów Skarbu Państwa za IV kwartał 2021 roku jednostkowe sporządzono do dnia 31.01.2022 roku, a Rb-27ZZ zbiorcze do dnia 10.02.2022 roku. Sprawozdania Rb-27ZZ jednostkowe za I, II i III kwartał 2022 rok sporządzone do 8 dnia po zakończeniu kwartału, a Rb-27ZZ zbiorcze do 12 dnia po zakończeniu kwartału.
- Sprawozdania z wykonania budżetu, sprawozdania o pomocy publicznej i zaległych należnościach przedsiębiorców z tytułu świadczeń na rzecz sektora finansów publicznych – realizowane zgodnie z ustawą o finansach publicznych i ustawą o sprawozdawczości.
- Sporządzanie analiz z wykonania budżetu powiatu – wykonane do 15 dnia po zakończeniu każdego miesiąca.
- Księgowanie dokumentów w programie „Budżet”, prowadzenie dokumentacji analitycznej, sporządzanie przelewów - realizowane na bieżąco.
- Rozliczenie podatku dochodowego oraz od towarów i usług VAT– przekazane do 20 dnia po zakończeniu miesiąca, do 25 dnia każdego miesiąca.
- Odprowadzenie dochodów Skarbu Państwa – sporządzone i przekazane do 15 i 25 dnia każdego miesiąca.
- Rozliczenie składek na ubezpieczenia ZUS – przekazane do 5 dnia każdego miesiąca.
- Przygotowanie dokumentów dotyczących refundacji wynagrodzeń – sporządzone do 25 dnia każdego miesiąca.

- Sporządzanie list płac przy użyciu oprogramowania – wykonane wg regulaminu.
- Sporządzanie pism dotyczących zmian w budżetach jednostek – przygotowywano w ciągu 7 dni po uchwaleniu.
- Sporządzanie projektów uchwał Rady Powiatu i Zarządu Powiatu dotyczących zmian w uchwale budżetowej oraz innych uchwał wynikających z ustawy o finansach publicznych – sporządzono zgodnie z ustawą o finansach publicznych.
- Opracowanie planów finansowych jednostek budżetowych oraz projektów uchwał Zarządu Powiatu w sprawie ich zmian.
- Obsługa finansowa Projektów współfinansowanych ze środków Unii Europejskiej.

i) **Biuro Audytu i Kontroli**

- Zgodnie ze sprawozdaniem z prowadzenia audytu wewnętrznego za 2022 r.

Kontrole przeprowadzone w jednostkach organizacyjnych Powiatu Lipnowskiego, zgodnie z planem kontroli w jednostkach organizacyjnych Powiatu Lipnowskiego przyjętym Uchwałą nr 415/2021 Zarządu Powiatu z dnia 21.12.2021:

- Zespół Szkół im. Romualda Traugutta w Lipnie,
- Zespół Szkół im. Związku Młodzieży Wiejskiej w Dobrzyniu nad Wisłą,
- Zespół Szkół Technicznych im. Ziemi Dobrzyńskiej w Lipni,
- Zespół Szkół im. Waleriana Łukasińskiego w Skępe,
- Zespół Szkół Specjalnych w Lipnie,
- Publiczna Szkoła Muzyczna I stopnia w Lipnie,
- Poradnia Psychologiczno-Pedagogiczna w Lipnie,
- Dom Pomocy Społecznej w Nowej Wsi,
- Zarząd Dróg Powiatowych w Lipnie,
- Powiatowe Centrum Pomocy Rodzinie w Lipnie,
- Placówka Opiekuńczo-Wychowawcza w Lipnie.
- Z przeprowadzonych kontroli sporządzane były protokoły oraz wystąpienia pokontrolne. Monitorowany jest również sposób wykonania zaleceń pokontrolnych.

Kontrole wewnętrzne w komórkach organizacyjnych w Starostwie

Powiatowym w Lipnie, zgodnie z planem kontroli wewnętrznych przyjętych w drodze Zarządzenia nr 67/2021 Starosty Lipnowskiego z dnia 16.12.2021:

- Wydział Budżetu i Finansów,
- Wydział Rozwoju, Promocji, Kultury, Sportu i Turystyki.
- **Kontrole dotacji przeprowadzane z Wydziałem Edukacji:**

- Niepubliczne Liceum Ogólnokształcące w Lipnie,
- Niepubliczna Szkoła Policealna w Lipnie,
- Prywatne Wieczorowe Liceum Ogólnokształcące w Lipnie,
- Ośrodek Rehabilitacyjno-Opiekuńczy Wierzbicku
- Klub Sportowy Szkoła Walki Czarny Orzeł Lipno,
- Uczniowski Klub Sportowy „Skompensis” Skępe,
- Polski Związek Emerytów, Rencistów i Inwalidów Zarząd Rejonowy w Lipnie,
- Stowarzyszenie Emerytów Gminy Kikół,
- Klub Seniora Koziołek Skępe,
- Stowarzyszenie Przyjaciół Szkoły Podstawowej „GUCIO” Skępe.

j) Wydział Edukacji

- **W zakresie oświaty publicznej**
- Przygotowano projekty uchwał Rady Powiatu i Zarządu Powiatu w Lipnie.
 - Przygotowano pisma w sprawie skierowania do kształcenia specjalnego – 16
 - Przygotowano pisma w sprawie organizacji nauczania indywidualnego – 19
 - Przygotowano dokumentacje i skierowanie nieletnich do młodzieżowych ośrodków wychowawczych- 4
 - Przygotowywano i złożono wnioski o pozyskanie środków z rezerwy oświatowej subwencji ogólnej na 2022 rok z Ministerstwa Edukacji Narodowej z tytułu dofinansowania:
 - w zakresie wyposażenia w sprzęt szkolny i pomoce dydaktyczne w nowo wybudowanych obiektach oświatowych w szkołach/placówkach publicznych prowadzonych (dotowanych) przez jednostki samorządu terytorialnego dla nowego obiektu Szkoły Podstawowej Specjalnej nr 4 w Zespole Szkół Specjalnych w Lipnie – **pozyskano kwotę – 90.000 zł,**
 - kosztów związanych z wypłatą odpraw dla zwalnianych nauczycieli w szkołach i placówkach oświatowych w trybie art. 20 ustawy z dnia 26 stycznia 1982 r. Karta Nauczyciela albo przechodzących na emeryturę na podstawie art. 88 ustawy - Karta Nauczyciela w związku z art. 20 ww. ustawy Karta Nauczyciela – **pozyskano kwotę – 40.154 zł,**
 - wzrostu zadań szkolnych i pozaszkolnych, polegającego na wzroście liczby uczniów przeliczeniowych w odniesieniu do danych przyjętych do naliczenia

algorytmem części oświatowej subwencji ogólnej na 2022 r. – **pozyskano kwotę – 107.696 zł,**

- Prowadzono permanentny nadzór nad działalnością szkół publicznych oraz innych placówek oświatowych w zakresie realizacji powierzonych zadań.
- Zebrano dane ze szkół i placówek oświatowych, zweryfikowano dane wprowadzone do systemu informacji oświatowej oraz przeprowadzono kontrole w tym zakresie – 10
- Zatwierdzono arkusze organizacji pracy na rok szkolny 2022/23 ze szkół i placówek oświatowych – 7
- Prowadzono sprawy związane z awansem zawodowym nauczycieli – 5 nauczycieli w wyniku postępowania egzaminacyjnego uzyskało awans zawodowy na stopień nauczyciela mianowanego.
- Przygotowano do rozpatrzenia wnioski o dopłaty do czesnego dla nauczycieli studiujących ze szkół i placówek powiatu lipnowskiego za rok akademicki 2021/22–5 , z czego 5 zostało rozpatrzonych pozytywnie na kwotę 3.570,00 zł,
- Prowadzono sprawy związane z przyznawaniem środków finansowych przeznaczonych na pomoc zdrowotną dla nauczycieli oraz nauczycieli po przejściu na emeryturę, rentę lub otrzymujących świadczenia kompensacyjne w związku z pracą w szkołach i placówkach oświatowych prowadzonych przez Powiat Lipnowski – pomoc otrzymało 10 nauczycieli na łączną kwotę: 3.200,00 zł,
- Przygotowano Radzie Powiatu informację z działalności szkół i placówek, dla których organem prowadzącym jest Powiat Lipnowski za rok szkolny 2021/2022 – 1
- Przygotowano zmiany do budżetu w rozdziałach dotyczących wydziału – 16
- Wykonywano zadania związane z doszkalcaniem uczniów w Centrum Doskonalenia i Edukacji we Włocławku – kontrola zgodności liczby doszkalcanych uczniów z Porozumieniem zawartym z Gminą Miasto Włocławek, przygotowywano pisma do wydziału finansowego w sprawie zapłaty za doszkalcenie w poszczególnych okresach – 10
- Zebrano i realizowano wnioski o stypendium Zarządu Powiatu – 23
- **W zakresie oświaty niepublicznej**
- Realizowano uchwałę Rady Powiatu w zakresie dotowania szkół i placówek niepublicznych,

- Wyliczano należne dotacje z budżetu powiatu dla szkół i placówek niepublicznych oraz przekazywano je za pośrednictwem Wydziału Budżetu i Finansów szkołom i placówkom niepublicznym – 12

j) Wydział Rozwoju Promocji Kultury i Sportu

W zakresie rozwoju:

- kontynuowano starania w sprawie zbudowania sieci gazowniczej w powiecie;
- przygotowywano, składano i realizowano wniosków Powiatu złożonych w ramach Rządowego Programu Polski Ład;
- realizacja zadań związanych z powołaniem Powiatowej Rady Seniorów w Lipnie oraz odwołaniem składu Powiatowej Rady Seniorów;
- realizacja zadań związanych z koncepcją zagospodarowania terenu wokół bulwarów nad rzeką Mień, w tym obsługa Zespołu powołanego do tego celu;
- realizacja zadań związanych z pracami Zespołu ds. pozyskiwania środków zewnętrznych na rzecz realizacji przyszłych projektów i inwestycji Powiatu Lipnowskiego;
- realizacja zadań związanych z opracowaniem i wdrożeniem zasad udzielania pomocy finansowej ze środków własnych budżetu Powiatu Lipnowskiego w ramach „Instrumentu Aktywizacji Sołectw Powiatu Lipnowskiego” oraz rozliczania tej pomocy a także z realizacją w/w Zasad;
- realizacja zadań związanych z uczestnictwem Starosty w Kongresach, Konferencjach poświęconych zagadnieniom rozwoju Powiatu, wyjazdach, spotkaniach;
- realizacja projektu pn.: „Infostrada Kujaw i Pomorza 2.0”;
- przygotowanie i realizacja zadań związanych powstaniem i funkcjonowaniem Obszaru Prowadzenia Polityki Terytorialnej stwarzającego możliwości realizacji zadań finansowanych ze środków europejskich w perspektywie finansowej 2021-2027;
- realizacja zadań związanych z przy przygotowaniem i rozpoczęciem działalności Stowarzyszenia na rzecz Gmin i Powiatu Lipnowskiego „Wspólnie dla przyszłości” z siedzibą w Lipnie przy ulicy Sierakowskiego 10 B oraz obsługa biurowa Stowarzyszenia
- poszukiwanie środków finansowych potrzebnych do realizacji określonych projektów ze środków zewnętrznych;

- współpraca z Zarządem Powiatu, Wydziałami Starostwa Powiatowego w Lipnie oraz jednostkami organizacyjnymi powiatu w celu analizowania potrzeb rozwojowych powiatu oraz aktualnych działań;
- wykonywanie innych prac zleconych przez Starostę, Wicestarostę i Sekretarza Powiatu.

W zakresie promocji powiatu:

- wydanie kalendarzy powiatowych na rok 2023 i ich dystrybucja ;
- realizacja i monitorowanie patronatów Starosty;
- zakup gadżetów promocyjnych;
- współpraca z mediami w zakresie promocji powiatu oraz działalności samorządu,
- przygotowanie i organizacja festiwalu muzycznego SummerFest Kikół;
- przygotowanie i organizacja dożynek powiatowo – gminnych;
- przygotowanie i organizacja powiatowych obchodów Dnia Strażaka;
- przygotowanie i realizacja obsługi ustanowionej uchwałą Zarządu Powiatu Nagrody Starosty Lipnowskiego;
- pomoc w organizacji I Otwartych Mistrzostw Polski Ratowników Wodnych pod patronatem Starosty Lipnowskiego;
- przygotowanie i organizacja powiatowych obchodów świąt i rocznic państwowych: 3 Maja, Święta Wojska Polskiego i Cudu nad Wisłą, rocznicy wprowadzenia stanu wojennego;
- przygotowanie i organizacja wydarzeń jubileuszowych Powiatu (w tym jubileusz Starosty, Szkoły Muzycznej i PZTP);
- przygotowanie i koordynacja prac związanych z przyznawaniem nagrody Starosty Lipnowskiego;
- przygotowanie publikacji promocyjnej;
- bieżąca obsługa strony internetowej Powiatu Lipnowskiego (portal wizytówkowy);
- współpraca z KGW i stowarzyszeniami z terenu Powiatu;
- opracowanie i wydruk kartek, dyplomów okolicznościowych dla p. Starosty;
- opracowanie i przygotowania materiałów promocyjnych związanych ze świętami, imprezami, wydarzeniami powiatowymi zgodnie z otrzymanymi zaproszeniami, w których udział wzięł Starosta Lipnowski lub osoba przez niego delegowana;

- współpraca z mediami lokalnymi i regionalnymi;
- bieżący monitoring prasy regionalnej i stron internetowych w zakresie informacji nt. Powiatu Lipnowskiego,
- współpraca z Zarządem Powiatu, Wydziałami Starostwa Powiatowego w Lipnie oraz jednostkami organizacyjnymi Powiatu w celu analizowania potrzeb promocyjnych powiatu oraz aktualnych działań.

W zakresie sportu:

- przygotowanie, rozstrzygnięcie i realizacja umów w ramach konkursu na realizację zadania publicznego Powiatu Lipnowskiego z zakresu kultury fizycznej i sportu w 2022r.;
- prowadzenie ewidencji klubów sportowych;
- prowadzenie ewidencji uczniowskich klubów sportowych;
- wydawanie zaświadczeń dot. wpisów w prowadzonych ewidencjach;
- współpraca z in. podmiotami, organizacjami w zakresie sportu;
- przeprowadzenie kontroli z udzielonych dotacji;

W zakresie turystyki:

- przygotowanie, rozstrzygnięcie i realizacja umów w ramach konkursu ofert na realizację zadania publicznego Powiatu Lipnowskiego z zakresu turystyki i krajoznawstwa w 2022r.;
- współpraca z in. podmiotami, organizacjami w zakresie turystyki;
- przeprowadzenie kontroli z udzielonych dotacji.

W zakresie kultury:

- przygotowanie, rozstrzygnięcie i realizacja umów w ramach konkursu ofert na realizację zadania publicznego Powiatu Lipnowskiego w zakresie kultury, sztuki, ochrony dóbr kultury i dziedzictwa narodowego w 2022r.;
- współpraca z podmiotami i instytucjami w zakresie kultury, w tym prowadzenie spraw związanych z rozwojem życia kulturalnego mieszkańców powiatu, wsparciem artystów i twórców;
- organizacja koncertów podczas festiwalu muzycznego SummerFest Kikół;
- organizacja koncertów podczas dożynek powiatowo - gminnych;
- prowadzenie sprawy związanej z zawarciem porozumienia sprawie realizacji przez Miejską Bibliotekę Publiczną w Lipnie zadań powiatowej biblioteki publicznej;

- kontynuacja prac nad opracowaniem Powiatowego programu opieki nad zabytkami;
- współpraca z jednostkami ochotniczej straży pożarnej z tereny Powiatu Lipnowskiego
- przeprowadzenie kontroli z udzielonych dotacji.

k)Wydział ds. obsługi Starosty i Zarządu Powiatu

1.Stanowisko ds. obsługi Zarządu Powiatu

- Zarząd Powiatu w Lipnie obradował na 36 posiedzeniach, z których sporządzono protokoły
- Zarząd Powiatu w Lipnie podjął 149 uchwały,
- udzielił odpowiedzi na 285 pism.
- Zarząd Powiatu przygotował 11 sprawozdań ze swojej działalności między sesjami Rady Powiatu.
- przygotowano 31 upoważnień osób (podmiotów) do działania w imieniu Zarządu Powiatu
- sporządzono ok. 30 wystąpień i pism okolicznościowych Starosty Lipnowskiego.
- opracowano Raport o stanie powiatu za 2021r.
- prowadzono korespondencję Starosty Lipnowskiego

2.) Stanowisko ds. obsługi sekretariatu

- Wykonywanie obsługi kancelaryjnej Starostwa – prowadzenie rejestrów korespondencji
- Dziennik Główny – 20.070 pism
- Dziennik „Wydział Komunikacji i Transportu” – wpłynęło 808 pism
- Dziennik „Wydział Geodezji, Kartografii, Katastru i Gospodarki Nieruchomościami” – wpłynęło 204 pism
- Dziennik „Wydział Środowiska i Architektury” – wpłynęło 1701 pism
- Urządzenia do rejestracji i monitorowania obiegu przesyłek i pism wewnętrznych (korespondencja międzywydziałowa) – wpłynęło 2500 pism
- Prowadzenie sekretariatu Starosty, Wicestarosty Powiatu – na bieżąco
- Prowadzenie terminarza zajęć Starosty, Wicestarosty i Sekretarza Powiatu – na bieżąco
- Skargi i wnioski przekazywane do załatwienia wg właściwości – 109 pism
- Skargi i wnioski załatwiane bezpośrednio (w tym jednostki podległe) – 9 pism
- Koordynowanie szkoleń, doskonalenia i doskonalenia zawodowego pracowników Starostwa – na bieżąco
- Zbieranie i opracowywanie materiałów dla potrzeb Starosty – na bieżąco

- Protokołowanie narad Starosty z wójtami i burmistrzami powiatu lipnowskiego – na bieżąco,
- Protokołowanie innych spotkań organizowanych przez Starostwo Powiatowe – na bieżąco

I) Wydział Geodezji, Kartografii Katastru i Gospodarki Nieruchomościami

A) W zakresie geodezji, kartografii i ewidencji gruntów i budynków

- ilość zgłoszonych prac geodezyjnych i kartograficznych – 2282
- ilość operatów skontrolowanych w celu przyjęcia do zasobu geodezyjno kartograficznego – 2184
- ilość zmian przy aktualizacji mapy zasadniczej – numerycznej – 1746
- ilość uzgodnień usytuowania projektowanych sieci uzbrojenia terenu - 317
- ilość wprowadzonych zmian w ewidencji gruntów i budynków - 4938
- ilość spraw załatwianych korespondencyjnie - wnioski o udzielenie informacji z operatu ewidencji gruntów i budynków - 231
- ilość wydanych wypisów oraz wypisów i wyrysów z operatu ewidencyjnego – 3432
 - ilość wydanych map – 2375
 - wydawanie zaświadczeń do celów emerytalno – rentowych – 80
 - wykreślenie ciężaru realnego – 2
 - wydane zbiory danych rejestru cen i wartości nieruchomości w postaci elektronicznej – 117
 - udostępnienie do wglądu zbiorów aktów notarialnych oraz orzeczeń sądowych - 11
 - wydane kopie z materiałów zasobu w postaci nieelektronicznej – 20
- przygotowanie warunków technicznych oraz odbiór prac geodezyjno - kartograficznych polegających na usystematyzowaniu systemów wysokości oraz opracowaniu projektu modernizacji szczegółowej osnowy wysokościowej na terenie powiatu lipnowskiego – 1
 - przygotowanie warunków technicznych oraz odbiór prac z realizacji projektu technicznego modernizacji - 1 szczegółowej osnowy wysokościowej na terenie powiatu lipnowskiego
 - przygotowanie warunków technicznych oraz odbiór prac geodezyjno-kartograficznych polegających na – 1 aktualizacji użytków S-Sady oraz N-nieuzytki

- współdziałanie z Kujawsko-Pomorskim Urzędem Wojewódzkim w związku z prowadzoną kontrolą – 50 w naszym Wydziale
- skanowanie operatów geodezyjnych - 1000
- udostępnianie danych zgromadzonych w rejestrze publicznym - 9
- Praca informatyka:**
- zakładanie kont na Geoportalu dla rzeczoznawców, geodetów oraz innych Urzędów – 47
- udostępnienie baz danych dla Państwowego Rejestru Granic PRG - wydanie baz danych ewidencji gruntów dla ARiMR - 1
- sporządzenie kopii zabezpieczających co tydzień
- pomoc w uzyskaniu informacji z programów geodezyjnych dotyczących różnych zestawień -25 statystycznych
- ilość baz danych udostępniona dla Głównego Urzędu Statystycznego GUS - 6
- ilość baz danych udostępniona dla Krajowego Zasobu Nieruchomości KZN - 1
- konwersja baz danych do nowych struktur oraz połączenie i integracja baz danych jednostek-1 ewidencyjnych dla całego powiatu
- przygotowanie i przekazanie kopii zabezpieczających baz danych państwowego zasobu -1 geodezyjnego i kartograficznego dla WINGiKa
- 2. W zakresie gospodarki nieruchomościami**
- ilość wniosków w zakresie gleboznawczej klasyfikacji gruntów - 27
- ilość wniosków o wyłączenie gruntów z produkcji rolnej - 34
- ilość uzgodnień w sprawie ochrony gruntów rolnych i leśnych - 612
- dzierżawa, najem, użyczenie lub oddanie w trwały zarząd majątku powiatu lub Skarbu Państwa - 2
- ewidencja nieruchomości - 10
- nabywanie nieruchomości na Skarb Państwa przez zasiedzenie - 1
- przekazywanie nieodpłatnie na własność działki gruntu i działek pod budynkami osobie, która przekazała gospodarstwo rolne Państwu w zamian za rentę - 0
- regulacja stanu prawnego - składanie wniosków do Sądu Rejonowego Wydział V Ksiąg Wieczystych - 22
- zbywanie nieruchomości Skarbu Państwa - 2

podejmowanie czynności administracyjnych zmierzających do zbycia nieruchomości Skarbu Państwa - wnioski o wyrażenie zgody przez wojewodę na sprzedaż -	4
ustanawianie odpłatnych i nieodpłatnych służebności przejazdu, przechodu oraz służebności przesyłu na nieruchomościach stanowiących własność Skarbu Państwa i Powiatu Lipnowskiego -	16
udzielanie pisemnych informacji o właścicielach nieruchomości pozostawionych poza granicami RP -	0
prowadzenie postępowań w sprawie udzielenia zamówienia publicznego zgodnie z regulaminem zamówień publicznych -	65
wydanie decyzji dotyczących odszkodowania za zajęcie gruntu pod drogi – w trybie spec ustawy -	18
nabywanie nieruchomości na rzecz Powiatu Lipnowskiego -	270
przejmowanie nieruchomości na rzecz Skarbu Państwa zgodnie z ustawą z 20.08.1997 r. przepisy -3 wprowadzające Ustawę o Krajowym Rejestrze Sądowym	
współdziałanie z własnymi komórkami i jednostkami powiatowymi -	28
współdziałanie z innymi jednostkami -	56
czasowe zajęcia nieruchomości -	9
zezwoleń na lokalizację inwestycji w pasie drogowym -	5
zezwoleń na umieszczenie infrastruktury drogowej -	4
zajęcia nieruchomości pod drogi bez odszkodowania- trwały zarząd -	2
	4

ł)BIURO DS. KADR I BHP.

- Prowadzenie ewidencji miesięcznej czasu pracy – **na bieżąco**
- Prowadzenie rejestru kart urlopowych – **na bieżąco**
- Prowadzenie akt i spraw osobowych pracowników Starostwa Powiatowego w Lipnie oraz kierowników jednostek organizacyjnych Powiatu – **na bieżąco**
 - Wystawianie zaświadczeń o zatrudnieniu i prowadzenie stosownych rejestrów:
 - a) zaświadczenia o zatrudnieniu – **7 szt.**
 - Prowadzenie i dokumentowanie spraw dotyczących nawiązania i rozwiązania stosunku pracy, przebiegu pracy, rent i emerytur, jubileuszy
 - a) wystawiono **149 umów o pracę**
 - b) wystawiono **84 świadectw pracy**
 - c) otrzymało **18 pracowników nagrodę jubileuszową**

- d) wystawiono **Rp-7 – 2 szt.**
- Prowadzenie ewidencji wszystkich udzielonych zwolnień od pracy oraz usprawiedliwionej i nieusprawiedliwionej nieobecności w pracy – **na bieżąco**
- Prowadzenie dokumentacji zakładowej działalności socjalnej (Zakładowy Fundusz Świadczeń Socjalnych)
 - a) wystawiono **5 decyzji na udzielenie pożyczki mieszkaniowej (dla 12 osób)**
 - b) wystawiono **9 decyzji na dofinansowanie do wypoczynku urlopowego organizowanego we własnym zakresie dla 65 pracowników**
 - c) wystawiono **6 decyzji na dofinansowanie do zorganizowanego wypoczynku letniego dla 8 dzieci**
 - d) wystawiono **3 decyzje na dofinansowanie do wycieczki krajowej**
 - e) wystawiono **1 decyzje na dofinansowanie do paczek świąteczno-noworocznych dla dzieci pracowników starostwa**
- Prowadzenie rejestru upoważnień do załatwiania spraw w imieniu Starosty – **wystawiono 104 upoważnienia, 6 pełnomocnictw i 8 wycofano upoważnienia**
- Nadzorowanie i prowadzenie dokumentacji dotyczącej bezpieczeństwa i higieny pracy.
 - a) wystawiono **96 skierowań na badania profilaktyczne (wstępne, okresowe, kontrolne)**
 - b) wystawiono **129 zaświadczeń BHP szkoleń wstępnych**
 - c) wystawiono **48 zaświadczeń BHP szkoleń okresowych**
 - d) przygotowano dokumentacje dot. wypadku przy pracy – **1**
 - e) opracowano **1 kartę oceny ryzyka zawodowego.**
- Sporządzanie miesięcznych, kwartalnych i rocznych sprawozdań (PFRON, GUS)
 - wystawiono **INF – 1, za miesiące od stycznia do grudnia 2022 r, oraz INF-2 za rok 2022**
 - b) wystawiono sprawozdanie
 - **Z-05 za I,II,III, IV kw . 2022 r.**
 - **Z-O3 za I,II,III, kw. 2022 r**
 - **Z-06 za rok 2022**
- Przygotowywanie dokumentacji dotyczącej służby przygotowawczej – **przeprowadzono 4 służby przygotowawcze**

- Przygotowywanie dokumentacji dotyczącej naboru na wolne stanowisko /wg potrzeb/
- **przeprowadzono 1 postępowanie związane z naborem na wolne stanowisko w urzędzie**

m) Wydział Środowiska i Architektury

- **Zostały wydane następujące decyzje administracyjne, zaświadczenia i postanowienia: z zakresu przepisów prawa budowlanego.**

• wydanie decyzji pozwolenia na budowę –	457
• przyjęcie i weryfikacja zgłoszeń budowlanych z projektem budowlanym –	64
• przyjęcie zgłoszeń budowlanych z weryfikacją –	1156
• przyjmowanie zgłoszeń na zmianę sposobu użytkowania obiektów –	11
• przeniesienie decyzji pozwolenia na budowę –	35
• wydanie decyzji umorzenia postępowania, wygaśnięcia, uchylenia pozwolenia na budowę –	24
• wydanie dzienników na budowę –	484
• postępowania odwoławcze i zażaleniowe –	5
• potwierdzenie powierzchni użytkowej lokalu mieszkalnego –	1221
• odpowiedzi na wnioski związane z pracą wydziału –	60
• decyzje zezwolenia na realizację inwestycji drogowej –	2
• opiniowanie planów miejscowych (PKUA) –	1

- z zakresu ochrony środowiska

• Zaświadczenia czy dla działki nie została wydana decyzja ustalająca zadania z zakresu go spodarki leśnej lub czy nie została ona objęta UPUL -	792
• Wydawanie kart wędkarskich -	145
• Zaświadczenia potwierdzające rejestrację łodzi –	11
• Wydanie świadectwa legalności pozyskania drewna –	235
• Rejestracja zwierząt egzotycznych -	4
• Zaświadczenie o prowadzeniu instalacji spalania -	6
• Inne decyzje z zakresu ustawy o lasach (przedwczesny wyrąb, zabiegi piel. itp.) –	23
• Zezwolenia na usunięcie drzew z terenu nieruchomości stanowiących własność urzędów miast i gmin –	80
• Decyzje z zakresu ustawy o odpadach –	6
• Decyzje z zakresu ustawy Prawo geologiczne i górnicze –	21
• Decyzje z zakresu ustawy Prawo ochrony środowiska i ochrony przyrody -	6

- Przyjęcie zgłoszenia eksploatacji instalacji nie wymagającej uzyskania zezwolenia – 25
- Ocen udatności upraw - 6
- Ustalenie zadań z zakresu gosp. leśnej – 1
- Informacja o środowisku i jego ochronie - 16
- Decyzje ustalające kierunek rekultywacji - 4
- Zgłoszenia projektów prac geologicznych na wykonanie pomp ciepła - 40
- Zaświadczenia wypisy i wyrisy z UPUL - 37

W Wydziale Środowiska i Architektury prowadzone są również czynności urzędowe, które nie kończą się wydawaniem pozwoleń.

- Sprawy te dotyczą między innymi prowadzenia różnego rodzaju rejestrów, w tym:
 - rejestr wniosków i wydanych pozwoleń na budowę,
 - rejestr zgłoszeń robót budowlanych,
 - rejestr instalacji, z których emisja nie wymaga uzyskania pozwolenia, a wymaga zgłoszenia,
 - rejestr zwierząt egzotycznych,
 - rejestr wydanych kart wędkarskich,
 - rejestr sprzętu pływającego,
 - rejestr osuwisk i terenów zagrożonych ruchami masowymi ziemi oraz obserwacje tych terenów na terenie powiatu lipnowskiego,
- Ponadto Wydział prowadzi ewidencję danych o środowisku i jego ochronie (EDOŚ).
- Zgodnie z przepisami ustawy z dnia 20 lipca 2017 r. Prawo wodne, Wydział prowadzi w imieniu Starosty sprawy związane z nadzorem nad Spółkami Wodnymi działającymi na terenie powiatu lipnowskiego. Dotyczy to głównie kontroli pod względem prawnym uchwał podejmowanych przez organy spółek, obecnością na Walnych Zgromadzeniach, zatwierdzaniem wniosków o dotacje oraz prowadzeniem dokumentacji dotyczącej działalności spółek.
- Z zakresu ustawy o lasach Wydział prowadzi w imieniu Starosty wszelkie sprawy związane z nadzorem nad lasami niepaństwowymi, w tym m.in. obsługę ekwiwalentów leśnych, prowadzeniem dokumentacji i prac związanych z opracowywaniem nowych planów urządzenia lasów i inwentaryzacji stanu lasów nie stanowiących własności Skarbu Państwa.
- Ponadto pracownicy Wydziału prowadzą sprawy związane z naliczaniem i rozliczaniem czynszów dzierżawnych obwodów łowieckich polnych, a także

przygotowują informacje dotyczące korzystania ze środowiska przez Powiat Lipnowski.

Kontrole wydanych decyzji.

- Wydział Środowiska i Architektury prowadzi kontrole zewnętrzne wydanych w imieniu Starosty Lipnowskiego decyzji. W 202 roku przeprowadzono 18 kontroli. Informacje na temat przeprowadzonych kontroli znajdują się w Sprawozdaniu z wykonania kontroli zewnętrznych w 2022 r.

- Jednocześnie w ramach prowadzonych postępowań administracyjnych pracownicy Wydziału wielokrotnie brali udział w wizjach terenowych i oględzinach związanych z prowadzonymi przez nich sprawami, dotyczyło to głównie spraw z wiązanych z usuwaniem drzew, gospodarowaniem odpadami, spółkami wodnymi, wydobywaniem kopalin, kontrolą usunięcia zgłoszonych obiektów tymczasowych, podejrzeniem wykonania robót budowlanych bez wymaganego zezwolenia.

n) Wydział Administracyjno-Gospodarczy

- Wykonano analizy zasadności zakupów materiałowych dla Starostwa Powiatowego w Lipnie.
- Wykonano przeglądy przewodów kominowych i wentylacyjnych, oraz czyszczenia przewodów dymowych w budynkach będących własnością Powiatu Lipnowskiego oraz Skarbu Państwa.
- Wykonanie kontroli rocznej i pięcioletniej budynków będących własnością Powiatu Lipnowskiego oraz Skarbu Państwa.
- Wykonano przeglądy roczne stanu konstrukcyjno – budowlanego budynków Starostwa Powiatowego w Lipnie przy ul. Sierakowskiego 10 A i B, ul. Mickiewicza 58, w Dobrzyniu n/W przy ul. Zduńskiej 11 oraz budynkach Skarbu Państwa (Tłuchowo, Hornówek, Wierzbick, Niedźwiedź, Grochowalsk).
- Sprawowanie nadzoru nad wykonaniem napraw w ramach bieżącej konserwacji oraz remontów w budynkach Skarbu Państwa:
- naprawa w ramach bieżącej konserwacji elewacji polegającej na uzupełnieniu na ubytków tynku, malowaniu elewacji oraz wykonaniu wjazdu dachowego w połąci dachu (Niedźwiedź, gmina Kikół)
- wymiana drzwi zewnętrznych w budynku przy ul. Spółdzielczej 7 w Tłuchowie
- remont i wymiana drzwi zewnętrznych w fasadzie budynku dworu w Hornówku, gmina Kikół.

- Sprawowanie nadzoru nad wykonaniem wycinki drzew z terenu nieruchomości będących własnością Powiatu Lipnowskiego.
- Sprawowanie nadzoru nad wykonaniem projektu dla zadania pn. „ Budowa budynku mieszkalno – usługowego w Lipnie”.
- Sprawowanie nadzoru nad wykonaniem projektu dla zadania pn. „ Przebudowa oddziału neurologicznego i chirurgicznego w Szpital Lipno”.
- Sprawowanie nadzoru nad wykonaniem zadania pn. „ Budowa Szkoły Specjalnej w Lipnie”.
- Sprawowanie nadzoru nad wykonaniem zadania pn. „ Budowa budynku szkoły muzycznej wraz z salą koncertową w Lipnie”.
- Sprawowanie nadzoru nad wykonaniem zadania pn. „Zmiana sposobu użytkowania II piętra budynku oświaty, nauki i kultury oraz sportu (internat) przy Zespole Szkół im. Waleriana Łukasińskiego w Skępem na Dom dla samotnych matek z małoletnimi dziećmi i kobiet w ciąży wraz z rozbudową i przebudową części budynku „ul. Wymyślińska 2, 87-630 Skępe, nr ewidencyjny 219/2 i 256 obręb nr 6”.
- Sprawowanie nadzoru nad wykonaniem zadania pn. „Remont budynku Starostwa Powiatowego w Lipnie ul. Sierakowskiego 10B”.
- Sprawowanie nadzoru nad wykonaniem zadania pn. „ Dostawa i montaż urządzeń multimedialnych oraz oprogramowań multimedialnych”.
- Sprawowanie nadzoru nad wykonaniem zadania pn. „Wyposażenie w meble pomieszczeń biurowych i innych w budynkach Starostwa Powiatowego w Lipnie przy ul. Sierakowskiego 10B oraz Sierakowskiego 10A, 87-600 Lipno”.
- Wydano decyzje o zapłacie kosztów związanych z usunięciem i przechowywaniem pojazdów.
- Przeprowadzono procedurę zbycia lub utylizacji pojazdów usuniętych z drogi i nieodebranych w terminie trzech miesięcy przez właściciela pojazdu.
- Wystawianie faktur VAT – ilość w 2022 r. - 707.
- Przeprowadzenie inwentaryzacji w Starostwie Powiatowym i jednostkach podległych.

o) Biuro Rady

- przygotowywano materiały pod planowane sesje Rady Powiatu w Lipnie
- sporządzono 11 protokołów z obrad Rady Powiatu
- opracowywano materiały z obrad Rady i przekazywano je właściwym adresatom
- przygotowywano materiały na posiedzenia komisji Rady Powiatu w Lipnie
- sporządzono 35 protokołów z posiedzeń komisji

- opracowywano materiały z posiedzeń komisji i przekazywano je właściwym adresatom
- opracowano plan pracy Rady Powiatu w Lipnie na 2023 rok
- opracowano plany pracy komisji stałych Rady Powiatu w Lipnie na 2023 rok
- sporządzano co miesiąc wykaz diet dla radnych

p) Wydział Komunikacji i Transportu

Stanowisko ds. Transportu, Stacji kontroli pojazdów, Ośrodków szkolenia kierowców

- liczba wydania zezwoleń na wykonywanie zawodu przewoźnika drogowego rzeczy – **11**
- liczba wydania wypisów z zezwoleń na wykonywanie zawodu przewoźnika drogowego rzeczy – **45**
- liczba zmian zezwoleń na wykonywanie zawodu przewoźnika drogowego rzeczy – **2**
- liczba zmian wypisów z zezwoleń na wykonywanie zawodu przewoźnika drogowego rzeczy – **4**
- aktualizacja wykazu pojazdów zgłoszonych do zezwoleń na wykonywanie zawodu przewoźnika drogowego osób i rzeczy – **47**
- liczba wygasłych zezwoleń na wykonywanie zawodu przewoźnika drogowego rzeczy – **7**
- liczba wydanych licencji na pośrednictwo przy przewozie rzeczy – **0**
- liczba wydanych licencji na wykonywanie krajowego transportu drogowego pojazdem samochodowym przeznaczonym do przewozu powyżej 7 i nie więcej niż 9 osób łącznie kierowcą – **0**
- liczba wydania wypisów z licencji na wykonywanie krajowego transportu drogowego pojazdem samochodowym przeznaczonym do przewozu powyżej 7 i nie więcej niż 9 osób łącznie kierowcą – **0**
- kara pieniężna za niezgłoszenie zmian danych w posiadanym zezwoleniu na wykonywanie zawodu przewoźnika drogowego – **2**
- liczba wydania zaświadczeń na przewozy drogowe na potrzeby własne – **13**
- liczba wydania wypisów z zaświadczeń na przewozy drogowe na potrzeby własne – **18**
- liczba zmian zaświadczeń na przewozy drogowe na potrzeby własne – **16**
- liczba zmian wypisów z zaświadczeń na przewozy drogowe na potrzeby własne – **43**
- aktualizacja wykazu pojazdów zgłoszonych do zaświadczenia na przewozy drogowe na potrzeby własne – **21**

- liczba nowych zezwoleń na wykonywanie regularnych przewozów osób w krajowym transporcie drogowym – 0
- liczba wypisów z zezwoleń na wykonywanie regularnych przewozów osób w krajowym transporcie drogowym – 0
- liczba zmian zezwoleń na wykonywanie regularnych przewozów osób w krajowym transporcie drogowym – 0
- liczba zmian wypisów z zezwoleń na wykonywanie regularnych przewozów osób w krajowym transporcie drogowym – 0
- liczba zaświadczeń na wykonywanie publicznego transportu zbiorowego - 0
- uzgodnienia na wykonanie przewozów na liniach komunikacyjnych na obszarze powiatu – 13
- kontrole Stacji Kontroli Pojazdów – 14
- kontrole Ośrodków Szkolenia Kierowców –8
- liczba danych przyjętych do Portalu Starosty z zakresu działalności OSK – 462
- kontrole przedsiębiorców wykonujących krajowy zarobkowy i niezarobkowy transport drogowy rzeczy i osób – 41
- wpis przedsiębiorcy do rejestru działalności regulowanej (Stacje Kontroli Pojazdów, Ośrodki Szkolenia Kierowców) – 0
- imienne uprawnienie diagnosty – 1
- przepadek pojazdu na rzecz Powiatu – 0
- wpis do Centralnej Ewidencji i Informacji o Działalności Gospodarczej informacji o posiadaniu zezwolenia na wykonywanie zawodu przewoźnika drogowego – 11
- wpisy do Krajowego Rejestru Przedsiębiorców Transportu Drogowego – 11
- aktualizacja wpisów do Krajowego Rejestru Przedsiębiorców Transportu Drogowego – 59

REJESTRACJA

• Ilość wydanych Decyzji o rejestracji pojazdu /bez wtórników/ -	7476
• Decyzje art.74 ust. 2 pkt 1 / z urzędu/ -	4774
• Decyzje art. 74.ust. 2 pkt 2a,	105
• Decyzje art. 74.ust. 2 pkt 2c na wniosek właściciela, -	154
• Ilość wydanych decyzji o wyrejestrowaniu pojazdu -	734
• Ilość przyjętych zawiadomień o zbyciu -	4801
• Liczba wysłanych zawiadomień o przerejestrowaniu pojazdu(żądanie potw.)	3578

• Liczba wygenerowanych potwierdzeń danych pojazdu i właścicieli dla innych starostw	2846
• Ilość wydanych DR /wszystkich/	7872
• Ilość wydanych kart pojazdu	2120
• Wydano pozwoleń czasowych	5020
• Zalegalizowane tablice	5060
• Wydano nalepek kontrolnych	2404
Ilość dokonanych zmian danych w dowodach rejestracyjnych dot. pojazdu i/lub właściciela ;	
◦ modyfikacja danych w DR – aktualizacja	31
◦ modyfikacja danych w DR – korekta	0
◦ modyfikacja danych w DR – przez zmianę -	2.261
◦ Rejestracja warunkowa	490

2. TRANSPORT

Rada Powiatu w Lipnie Uchwałą Nr XIII/71/2016 z dnia 9 marca 2016 roku powołała do życia samorządowy zakład budżetowy pod nazwą: Powiatowy Zakład Transportu Publicznego w Lipnie. Decyzja władz Powiatu o utworzeniu PZTP w Lipnie była nowatorska i oznaczała tworzenie Zakładu od podstaw. Od 1 stycznia 2017r. na wyznaczone i uzgodnione trasy wyruszyła flota 17 nowych, komfortowych autobusów.

Sześć lat funkcjonowania Powiatowego Zakładu Transportu Publicznego w Lipnie pokazało, jak ważna i cenna społecznie jest to inicjatywa, o czym świadczą dane za 2022r.

1. Duży popyt na usługi świadczone przez Powiatowy Zakład Transportu Publicznego w Lipnie spowodował zakup dwóch autobusów marki MAN:
 - MAN 14.250 HOLC, rok 2011 (ilość miejsc siedzących – 37)
 - MAN 14.250 HOLC, rok 2011 (ilość miejsc siedzących – 37)



2. Liczba sprzedanych biletów jednorazowych i miesięcznych w 2022 roku przedstawia się następująco:

- bilety jednorazowe – **151 463** szt. na kwotę – **936 398,36** zł brutto,
- bilety miesięczne – **7 103** szt. na kwotę – **825 398,81** zł brutto,

3. Liczba i wartość wykonanych usług wynajmu autokarów w 2022 roku wyniosła:

- **581** wynajmy, na kwotę: **656 010,14** zł brutto,

W 2022 roku otrzymaliśmy rekompensatę za sprzedane ulgowe bilety miesięczne oraz

jednorazowe z Urzędu Marszałkowskiego w Toruniu na łączną kwotę: **669 290,66** zł brutto,

Dzięki podpisanej umowie przez Powiat Lipnowski z Wojewodą Kujawsko-Pomorskim w ramach Funduszu Rozwoju Przewozów Autobusowych - Umowa 1/2022/FRPA/P-3/2022 z dnia 21.01.2022r., otrzymaliśmy dopłatę do wozokilometra na 25 liniach komunikacyjnych o łącznej kwocie: **3 015 691,20** zł w tym:

- **488 513,99** zł - łączny udział własny Powiatu Lipnowskiego, będącego Organizatorem, w wysokości nie mniejszej niż 10% kwoty deficytu linii komunikacyjnych,
- **2 527 177,21** zł - łączna kwota dopłaty na liniach komunikacyjnych z Kujawsko-Pomorskiego Urzędu Wojewódzkiego w Bydgoszczy.

4. Ilość przejechanych kilometrów przez PZTP w Lipnie w 2022 roku wynosi: **1 334 267** km.

Ponadto w 2022 roku zakupiony został zbiornik wraz z dystrybutorem do magazynowania i wydawania płynu Ad Blue o pojemności 1500 litrów oraz komputer diagnostyczny na potrzeby Powiatowego Zakładu Transportu Publicznego w Lipnie.

Zakupiono również System komputerowy Harmonium, który przeznaczony jest min. do tworzenia harmonogramów czasu pracy kierowców oraz ewidencji czasu pracy kierowców.

Dla wygody pasażerów, w autobusach zainstalowane zostały terminale płatnicze do płatności w formie bezgotówkowej.

W wyniku postępowania przetargowego została podpisana dwuletnia Umowa na dostawę oleju napędowego oraz benzyny bezołowiowej.

1. Zawarto umowę w dniu 08.07.2022r o pomocy finansowej w formie dotacji celowej z budżetu Gminy Lipno opiewającej na kwotę 15 000 zł, która została przekazana na konto bankowe Powiatowego Zakładu Transportu Publicznego w Lipnie.
2. Zawarto umowę w dniu 25.07.2022r o pomocy finansowej w formie dotacji celowej z budżetu Gminy Kikół opiewającej na kwotę 15 000 zł, która została przekazana na konto bankowe Powiatowego Zakładu Transportu Publicznego w Lipnie.
3. Zawarto umowę w dniu 22.09.2022r o pomocy finansowej w formie dotacji celowej z budżetu Gminy Chrostkowo opiewającej na kwotę 10 000 zł, która została przekazana na konto bankowe Powiatowego Zakładu Transportu Publicznego w Lipnie.
4. Zawarto umowę w dniu 4.11.2022r o pomocy finansowej w formie dotacji celowej z budżetu Miasta i Gminy Skępe opiewającej na kwotę 10 000 zł, która została przekazana na konto bankowe Powiatowego Zakładu Transportu Publicznego w Lipnie.

3. EDUKACJA

Stan organizacji szkół i placówek oświatowych

W roku 2022 funkcjonowało 5 zespołów szkół, 1 poradnia psychologiczno-pedagogiczna i 1 szkoła muzyczna.

Stan organizacji szkół w roku szkolnym 2021/2022 i 2022/2023.

Szkoła	2021/2022		2022/2023	
	Liczba oddziałów	Liczba uczniów	Liczba oddziałów	Liczba uczniów
Zespół Szkół w Lipnie				
Liceum Ogólnokształcące	16	431	17	456
Zespół Szkół Technicznych w Lipnie				
Technikum	20	479	21	472
Branżowa Szkoła I Stopnia	13	381	11	325
Zespół Szkół w Skępem				
Liceum Ogólnokształcące	6	151	7	171

Technikum	7	141	5	136
Zespół Szkół w Dobrzyniu n/Wisłą				
Technikum	5	101	5	111
Zespół Szkół Specjalnych w Lipnie				
Szkoła Podstawowa Specjalna	8	65	9	71
Szkoła Specjalna Przystosowująca do Pracy	3	24	4	30

Zespół Szkół Specjalnych w Lipnie organizował również zajęcia rewalidacyjno-wychowawcze dla: 8 / 10 dzieci z niepełnosprawnością intelektualną w stopniu głębokim, które obowiązek szkolny spełniają poprzez udział w w/w zajęciach.

Kwalifikacyjne kursy zawodowe:

Szkoła	2021/2022		2022/2023	
	Liczba kursów	Liczba słuchaczy	Liczba kursów	Liczba słuchaczy
Zespół Szkół w Skępem	3	94	3	100
Zespół Szkół w Dobrzyniu nad Wisłą	2	72	2	64

Kursy przeznaczone są dla osób dorosłych.

Do Publicznej Szkoły Muzycznej I stopnia w Lipnie uczęszczało:

- 2021/2022: 162 uczniów (cykl 4-letni – 68 uczniów, cykl 6-letni – 94 uczniów)
- 2022/2023: 164 uczniów (cykl 4-letni – 77 uczniów, cykl 6-letni – 87 uczniów)

Łączna liczba uczniów w szkołach (z uwzględnieniem uczestników zajęć rewalidacyjno-wychowawczych w ZSS w Lipnie) prowadzonych przez Powiat Lipnowski w roku szkolnym 2021/2022 wyniosła 1943 a w roku 2022/2023 – 1946.

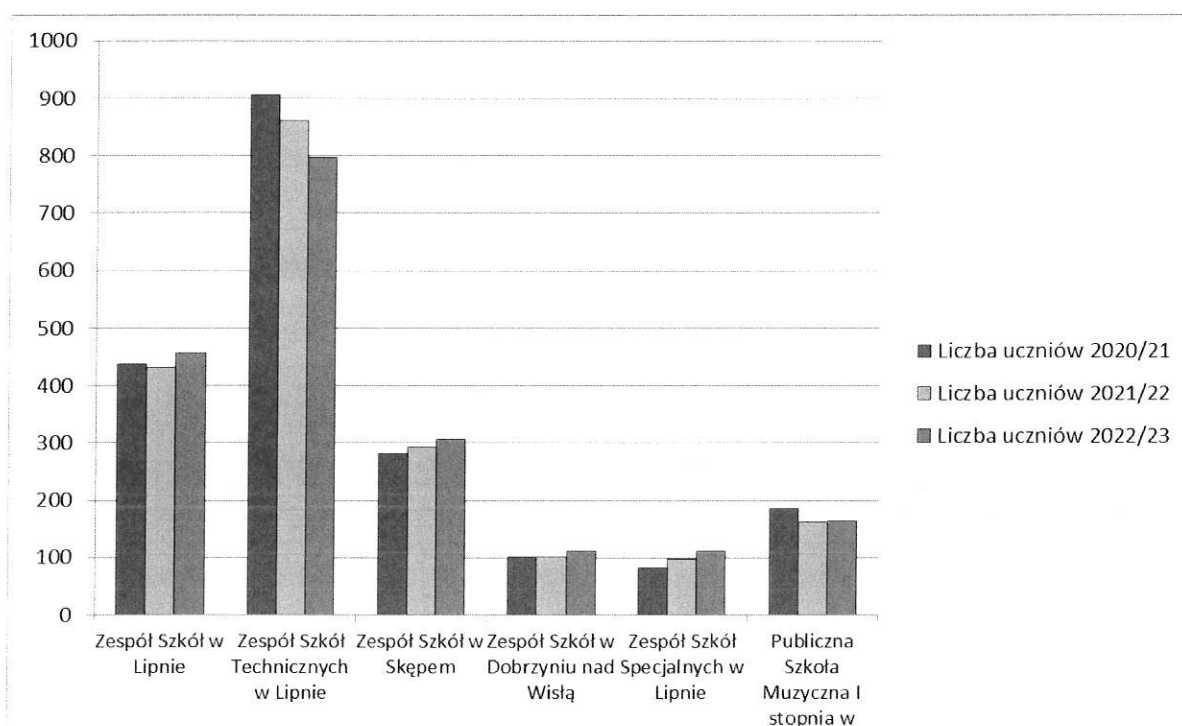

Ponadto w Powiecie Lipnowskim w roku szkolnym 2022 funkcjonowały 3 szkoły niepubliczne o uprawnieniach szkoły publicznej oraz ośrodek rewalidacyjno-wychowawczy.

Nabór do szkół ponadpodstawowych na rok szkolny 2022/2023

W klasach pierwszych podjęło naukę 520 uczniów w 18 oddziałach szkół ponadpodstawowych dla młodzieży w następujących typach szkół:

Szkoła	Profil/zawód	Rok szkolny 2022/2023		Rok szk. 2021/22
		Liczba oddziałów	Liczba uczniów	Licz. oddz./ucz.
Zespół Szkół w Lipnie				
Liceum Ogólnokształcące	xxx	5	135	
Razem:		5	135	4/104
Zespół Szkół Technicznych w Lipnie				
4-letnie Technikum	technik programista	1	28	
	technik informatyk + technik rachunkowości	1	14 + 12	
	technik logistik + technik spedytor	1	14 + 16	
	technik pojazdów samochodowych + technik mechanik	1	15 + 11	
	technik elektryk	1	24	
Razem Technikum:		5	134	3/78
Branżowa Szkoła I Stopnia	mechanik pojazdów samochodowych (praktyka CKZ + pracodawcy)	1,5	51	
	kucharz	1,5	50	
	monter zabudowy i robót wykończeniowych w budownictwie	0,5	17	
	wielozawodowa	0,5	22	
Razem BS:		4	140	3/102
Razem ZST:		9	274	6/180
Zespół Szkół w Skępem				
Liceum	profil militarno-sportowy	1	32	

Ogólnokształcące				
	profil dietetyczno-kosmetyczny	1	20	
4-letnie Technikum	technik żywienia i usług gastronomicznych + technik grafiki i poligrafii cyfrowej	1	14 + 17	
Razem:		3	83	3/90
Zespół Szkół w Dobrzyniu n/Wisłą				
4-letnie Technikum	technik żywienia i usług gastronomicznych + technik weterynarii	1	19 + 9	
Razem:		1	28	1/20
Ogółem:		18	520	14/394

Łącznie do liceów ogólnokształcących – **187** uczniów (na rok 2021/22- **160** uczniów)

Łącznie do techników – **193** uczniów (na rok 2021/22 - **132** uczniów)

Łącznie do branżowych szkół I stopnia – **140** uczniów (na rok 2021/22 - **102** uczniów)

Nabór do szkół ponadpodstawowych jest znacznie większy niż w roku poprzednim, jest to efekt ukończenia szkół podstawowych przez 1,5 rocznika uczniów, którzy rozpoczynali naukę jako 6 i 7-latki. Taki efekt będziemy prawdopodobnie obserwować również w roku 2023.

Na rok szkolny 2022/2023 ponownie nie dokonano naboru do liceów ogólnokształcących dla dorosłych ze względu na niewielkie zainteresowanie tym typem szkoły.

Kwalifikacyjne kursy zawodowe rozpoczęło: w Zespole Szkół w Dobrzyniu nad Wisłą w zakresie kwalifikacji: prowadzenie produkcji rolniczej – 28 słuchaczy, w Zespole Szkół w Skępem w zakresie kwalifikacji: prowadzenie produkcji rolniczej – 42 słuchaczy oraz organizacja i nadzorowanie produkcji rolniczej - 21 słuchaczy.

W Publicznej Szkole Muzycznej I stopnia w Lipnie w 2022 r. rozpoczęło naukę: w cyklu 4-letnim – 45 uczniów, w cyklu 6-letnim – 32 uczniów).

Zatrudnienie w jednostkach oświatowych powiatu lipnowskiego

Szkoła/placówka	Zatrudnienie			
	Nauczyciele		Niepedagogiczni	
	Etaty	Osoby	Etaty	Osoby
Zespół Szkół w Lipnie	38,12	39	4	4

Zespół Szkół Technicznych w Lipnie	84,24	92	3,75	4
Zespół Szkół w Skępem	31,85	42	8	7,2
Zespół Szkół w Dobrzyniu n/Wisłą	16,42	19	3	3
Zespół Szkół Specjalnych w Lipnie	25,85	27	2	2
Poradnia Psych.-Pedagog. w Lipnie	19	19	3	3
Publiczna Szkoła Muzyczna I st. w Lipnie	29,56	35	3	3
Ogółem	245,04	273	25,95	27

Ponadto w Powiatowym Centrum Administracyjno-Księgowym Oświaty w Lipnie, które przejęło zadania obsługowe z jednostek oświatowych zatrudnionych było 51 osób (50,5 etatu) w tym: 7 osób (6,5 etatu) administracja, 22 osoby obsługa oraz 22 osoby w ramach umowy z PUP w Lipnie.

Wyniki egzaminów zewnętrznych

Wyniki z egzaminów zewnętrznych na zakończenie 8-letniej szkoły podstawowej i oddziałów ponadgimnazjalnych w szkołach ponadpodstawowych typu maturalnego w latach 2020 - 2022 przedstawiają poniższe tabele.

Wyniki egzaminu ósmoklasisty w latach 2020-2022.

Rok	Ilość uczniów, którzy przystąpili do egzaminu	Średni wynik egzaminu w %		
		Język polski	Matematyka	Język angielski
2020	3	29,33	38,66	26
2021	4	18,5	39	39,5
2022	brak uczniów klasie VIII	-	-	-

Uczniowie zdający egzamin maturalny w poszczególnych szkołach (dla młodzieży) Powiatu Lipnowskiego i % osób, które zdały egzamin w latach 2020-2022 (po egzaminach poprawkowych).

Szkoła	Liczba absolwentów 2020/2021/2022	Przystąpiło do Egzaminu Maturalnego 2020/2021/2022	Otrzymało Świadectwo Dojrzałości 2020/2021/2022	% osób, które zdały Egzamin Maturalny 2020/2021/2022

LICEUM OGÓLNOKSZTAŁCĄCE				
Zespół Szkół w Skępem	24 / 13 / 19	13 / 9 / 4	9 / 9 / 4	69,23 / 100 / 100
Zespół Szkół w Lipnie	145 / 102 / 99	143 / 102 / 99	130 / 95 / 98	90,91 / 93,14 / 98,99
Średnia powiatu				89,1 / 93,69 / 99,03
Średnia województwa /kraju				85,1 / 84 / 87,7 87,1 / 87 / 89,3
TECHNIKUM				
Zespół Szkół w Skępem	27 / 10 / 18	8 / 2 / 6	6 / 2 / 5	75 / 100 / 83,33
Zespół Szkół Technicznych w Lipnie	92 / 80 / 74	76 / 73 / 61	45 / 49 / 40	59,21 / 67,12 / 65,57
Zespół Szkół w Dobrzyniu n/Wisłą	14 / 10 / 9	6 / 6 / 4	4 / 2 / 3	66,67 / 33,33 / 75
Średnia powiatu				61,11 / 65,43 / 67,61
Średnia województwa /kraju				72,4 / 75 / 78,8 73,1 / 75 / 78,3

Wszystkie typy szkół razem: przystąpiło do egzaminu: 2020r. – **246** abiturientów

2021r. – **192** abiturientów

2022r. – **174** abiturientów

otrzymało świadectwo dojrzałości: 2020r. – **194** abiturientów

2021r. – **157** abiturientów

2022r. – **150** abiturientów

Średnia zdawalność egzaminu maturalnego:

w powiecie:

2020r. – **78,86 %**

2021r. – **81,77 %**

2022r. – **86,21 %**

w województwie:

2020r. – **79,6 %**

2021r. – **80 %**

2022r. – **83,8 %**

w kraju:

2020r. – **81,8 %**

2021r. – **83 %**

2022r. – **85 %**

Tabela. Wyniki części pisemnej egzaminu z przedmiotów obowiązkowych na poziomie podstawowym w latach 2020-2022.

	Województwo Kujawsko – Pomorskie wynik średni w % 2020/2021/2022	Zespół Szkół w Lipnie- wynik średni w % 2020/2021/2022	Zespół Szkół w Skępem wynik średni w % 2020/2021/2022
LICEUM OGÓLNOKSZTAŁCĄCE			
j.angielski	75 / 79 / 79	72,9 / 80,48 / 82	63 / 67,77 / 66
j.niemiecki	57 / 56 / 58	46 / - / -	- / - / -
j.polski	55 / 55 / 58	51,1 / 55,6 / 59	38,34 / 59 / 43
j.rosyjski	55 / 54 / 58	66 / 94 / -	52 / - / -
matematyka	56 / 57 / 60	59,7 / 62,97 / 68	34,77 / 48,67 / 44,75

	Województwo Kujawsko – Pomorskie wynik średni w % 2020/2021/2022	Zespół Szkół w Skępem wynik średni w % 2020/2021/2022	Zespół Szkół Technicznych wynik średni w % 2020/2021/2022	Zespół Szkół w Dobrzyniu n/Wisłą wynik średni w % 2020/2021/2022
TECHNIKUM				
j.angielski	61 / 66 / 68	50,86 / 57 / 77,33	43,24 / 52,5 / 60,9	42,3 / 24,7 / 39,5
j.niemiecki	39 / 43 / 42	- / - / -	31 / - / -	- / - / -
j.polski	44 / 46 / 50	42,37 / 41,5 / 45,33	35,75 / 44,8 / 42,6	30 / 39,2 / 35
j.rosyjski	43 / 52 / 53	50 / - / -	- / - / -	- / - / -
matematyka	43 / 47 / 48	36,25 / 33 / 49,67	36,03 / 40,7 / 43,9	31,3 / 38,3 / 39,5

Tabela. Uczniowie zdający egzaminy potwierdzające kwalifikacje zawodowe w poszczególnych szkołach Powiatu Lipnowskiego i % osób, które zdały egzamin w roku 2022.

Uczniowie/ absolwenci Szkoła	Kwalifikacja / zawód	Przystąpiło do egzaminu	Zdało egzamin (otrzymali dyplom/ świadectwo)	% osób, które zdały egzamin
Zespół Szkół Technicznych w Lipnie				
Technikum	SPL.01 obsługa magazynów	48	36	75
	EKA.04 prowadzenie dokumentacji w jednostce organizacyjnej	38	29	76,32

	MOT.05 obsługa, diagnozowanie oraz naprawa pojazdów samochodowych	21	18	85,71
	ELE.02 montaż, uruchamianie i konserwacja instalacji, maszyn i urządzeń elektrycznych	25	12	48
	HGT.02 przygotowanie i wydawanie dań	42	41	97,62
	INF.02 administracja i eksploatacja systemów komputerowych, urządzeń peryferyjnych i lokalnych sieci komputerowych	19	17	89,47
	ELM.03 montaż, uruchamianie i konserwacja urządzeń i systemów mechatronicznych	9	6	66,67
Branżowa Szkoła I Stopnia	MOT.05 obsługa, diagnozowanie oraz naprawa pojazdów samochodowych	36	20	55,56
	HGT.02 przygotowanie i wydawanie dań	37	31	83,78
	BUD.11 wykonywanie robót montażowych, okładzinowych i wykończeniowych	37	33	89,19
	MEC.05 Użytkowanie obrabiarek skrawających	5	3	60
	HAN.01 prowadzenie sprzedaży	11	11	100
	BUD.12 wykonywanie robót murarskich i tynkarskich	1	1	0
Zespół Szkół w Skępem				
Technikum	EE.09 programowanie, tworzenie i administrowanie stronami internetowymi i bazami danych	3	3	100
	RL.16 organizacja i nadzorowanie produkcji rolniczej	4	2	50
	TG.16 organizacja żywienia i usług gastronomicznych	10	7	70
	INF.02 administracja i eksploatacja systemów komputerowych, urządzeń peryferyjnych i lokalnych sieci komputerowych	20	14	70
	ROL.04 prowadzenie produkcji rolniczej	9	9	100
	HGT.02 przygotowanie i wydawanie dań	22	17	77,27
Zespół Szkół w Dobrzyniu nad Wisłą				
Technikum	TG.16 organizacja żywienia i usług gastronomicznych	5	5	100
	RL.16 organizacja i nadzorowanie produkcji rolniczej	4	2	50

	ROL.04 prowadzenie produkcji rolniczej	17	17	100
	HGT.02 przygotowanie i wydawanie dań	24	22	91,67

Funkcjonowanie Poradni Psychologiczno-Pedagogicznej w Lipnie

Poradnia Psychologiczno-Pedagogiczna w Lipnie jest poradnią specjalistyczną tzn. obejmuje swą działalnością również dzieci i młodzież niewidomą i słabo widzącą, niesłyszącą i słabo słyszącą oraz z autyzmem i zespołem Aspergera.

Działalność diagnostyczna Poradni Psychologiczno-Pedagogicznej w Lipnie

Rodzaje diagnoz	2021/2022			
	Ogółem	w tym		
		Dzieci w wieku przedszkolnym	Uczniowie szkół podstawowych	Uczniowie szkół ponadpodstawowych
Psychologiczna	1144	159	898	56
Pedagogiczna	764	115	606	22
Logopedyczna	233	128	73	0
Związana z wyborem kierunku kształcenia i zawodu oraz planowaniem kształcenia i kariery zawodowej	5	0	5	0

Pomoc udzielona dzieciom i młodzieży

Formy pomocy	2021/2022			
	Ogółem	w tym		
		Dzieci w wieku przedszkolnym	Uczniowie szkół podstawowych	Uczniowie szkół ponadpodstawowych
Terapia pedagogiczna, w tym zajęcia korekcyjno-kompensacyjne	56	9	5	0
Terapia logopedyczna	120	59	57	0
Terapia psychologiczna, w tym psychoterapia	180	27	114	35
Socjoterapia	8	0	5	3

Inne zajęcia o charakterze terapeutycznym	45	12	27	1
Zajęcia związane z trudnościami adaptacyjnymi	48	9	39	0
Porady	186	25	121	23
Konsultacje	365	103	180	43
Warsztaty	1610	415	1059	41
Mediacje	46	0	36	10
Badania przesiewowe słuchu w ramach programu „Słyszę”	188	76	112	0
Badania przesiewowe słuchu w ramach programu „Widzę”	6	0	6	0
Badania przesiewowe słuchu w ramach programu „Mówię”	27	27	0	0

Wydane orzeczenia

Rodzaj wydanego orzeczenia	2021/2022			
	Ogółem	w tym		
		Dzieci w wieku przedszkolnym	Uczniowie szkół podstawowych	Uczniowie szkół ponadpodstawowych
niesłyszących i słabosłyszących	11	2	8	1
niewidomych i słabowidzących	7	0	7	0
niepełnosprawność intelektualna w stopniu lekkim	75	2	71	2
niepełnosprawność intelektualna w stopniu umiarkowanym	11	0	11	0
niepełnosprawność intelektualna w stopniu znacznym	4	1	1	0
z niepełnosprawnościami sprzężonymi	36	6	24	1
zagrożonych niedostosowaniem społecznym	2	0	2	0
niedostosowanych społecznie	1	0	1	0
o potrzebie zajęć rewalidacyjno-wychowawczych	7	1	1	0

o potrzebie indywidualnego nauczania	55	1	41	13
uchylające	17	2	14	1
o potrzebie indywidualnego obowiązkowego rocznego przygotowania przedszkolnego	2	1	1	-
o braku potrzeby kształcenia specjalnego	0	0	0	0
o braku potrzeby indywidualnego nauczania	1	0	1	0
z niepełnosprawnością ruchową w tym z afazją	6	0	6	0
z autyzmem w tym z zespołem Aspergera	37	8	25	0
z dodatkową niepełnosprawnością	0	0	0	0

Wydane opinie w sprawach

Opinia w sprawie	2021/2022			
	Ogółem	w tym		
		Dzieci w wieku przedszkolnym	Uczniowie szkół podstawowych	Uczniowie szkół ponadpodstawowych
wczesnego wspomaganie rozwoju dziecka	53	28	4	-
wcześniejszego przyjęcia dziecka do szkoły podstawowej	1	0	1	-
odroczenia rozpoczęcia spełniania przez dziecko obowiązku szkolnego	8	3	5	-
dostosowania wymagań edukacyjnych wynikających z programu nauczania do indywidualnych potrzeb edukacyjnych ucznia	147	1	134	12
objęcia dziecka pomocą psychologiczno-pedagogiczną w przedszkolu, szkole lub placówce	616	125	439	31
inne opinie związane z kształceniem i wychowaniem dziecka	200	116	57	20
o specyficznych trudnościach w uczeniu się	183	0	173	10

Stypendia dla uczniów:

Na rok szkolny 2021/2022 Zarząd Powiatu w Lipnie przyznał stypendia w wysokości **200 zł miesięcznie dla 17 uczniów** szkół ponadpodstawowych **i 4 uczniów** szkoły muzycznej oraz **100 zł miesięcznie dla 4 uczniów** Zespołu Szkół Specjalnych w Lipnie.

Natomiast w roku szkolnym 2022/2023 stypendia w wysokości **250 zł miesięcznie** otrzymuje **15 uczniów** szkół ponadpodstawowych **i 4 uczniów** szkoły muzycznej oraz w wysokości **200 zł miesięcznie - 4 uczniów** Zespołu Szkół Specjalnych w Lipnie.



Na wniosek Starosty 3 **uczniów** dziennych liceów i techników otrzymało stypendia Marszałka Województwa Kujawsko-Pomorskiego. Stypendium wynosiło **300 zł miesięcznie**. W roku szkolnym 2021/2022 otrzymywały je 3 uczennice z Zespołu Szkół Technicznych w Lipnie.

Finansowanie zadań oświatowych

Subwencja:

W roku 2022 powiat otrzymał **23.363.246 zł** części oświatowej subwencji ogólnej, która uległa zwiększeniu w trakcie roku o następującą kwotę:

66.602 zł – zwiększenie części oświatowej subwencji ogólnej w 2022 roku z przeznaczeniem na wsparcie szkół w zakresie zorganizowania dodatkowych zajęć specjalistycznych z zakresu pomocy psychologiczno-pedagogicznej

733.867 zł – zwiększenie części oświatowej subwencji ogólnej w 2022 roku z przeznaczeniem na podwyżki dla nauczycieli od 1 maja 2022 roku

48.374 zł – zwiększenie części oświatowej subwencji ogólnej w 2022 roku z przeznaczeniem na zatrudnienie nauczycieli specjalistów od 1 września 2022 roku w związku z wprowadzeniem standardów zatrudnienia w/w grupy nauczycieli w szkołach

98.295 zł – zwiększenie części oświatowej subwencji ogólnej w 2022 roku z przeznaczeniem na podwyżki dla nauczycieli stażystów i kontraktowych

Ponadto złożono wnioski **do Ministerstwa Edukacji Narodowej** o zwiększenie części oświatowej subwencji ogólnej w roku 2022 z tytułu dofinansowania:

- w zakresie doposażenia w sprzęt szkolny i pomoce dydaktyczne w nowo wybudowanych obiektach oświatowych w szkołach/placówkach publicznych prowadzonych (dotowanych) przez jednostki samorządu terytorialnego dla nowego obiektu Szkoły Podstawowej Specjalnej nr 4 w Zespole Szkół Specjalnych w Lipnie – otrzymana kwota: **90.000 zł**;
- kosztów związanych z wypłatą odpraw dla zwalnianych nauczycieli w szkołach i placówkach oświatowych w trybie art. 20 ustawy z dnia 26 stycznia 1982 r. Karta Nauczyciela albo przechodzących na emeryturę na podstawie art. 88 w związku z art. 20 cyt. ustawy – otrzymana kwota: **40.154 zł**;
- wzrostu zadań szkolnych i pozaszkolnych, polegającego na wzroście liczby uczniów przeliczeniowych w odniesieniu do danych przyjętych do naliczenia algorytmem części oświatowej subwencji ogólnej na 2022 r. – otrzymana kwota: **107.696 zł**

Ostatecznie w roku 2022 powiat otrzymał subwencję w wysokości: 24.548.234 zł

Dotacje:

Na finansowanie zadań oświatowych powiat pozyskuje również środki z dotacji.

W roku 2022:

5.400 zł – z przeznaczeniem na stypendia dla uczniów dziennych liceów i techników na podstawie porozumienia z Zarządem Województwa Kujawsko-Pomorskiego;

19.052,82 zł – z przeznaczeniem na zakup podręczników, materiałów edukacyjnych i ćwiczeniowych dla uczniów Szkoły Podstawowej Specjalnej nr 4 w Lipnie.

Inwestycje i remonty w roku 2022:

Zespół Szkół Technicznych w Lipnie

- rozbiórka nieczynnego komina przy kotłowni – 20.000 zł

Zespół Szkół Specjalnych w Lipnie

- budowa budynku szkoły specjalnej – wartość inwestycji 3.045.671 zł

Publiczna Szkoła Muzyczna I stopnia w Lipnie

- rozpoczęto budowę budynku szkoły muzycznej wraz z salą koncertową w Lipnie za kwotę 12.533.616,10 zł; planowane zakończenie inwestycji w roku 2023

Powiatowe Centrum Administracyjno- Księgowe Oświaty w Lipnie

Rok 2022 był drugim rokiem działalności PCA-KO, poznawania jednostek obsługiwanych, ujednolicania i wdrażania jednolitych zasad dotyczących obsługi administracyjnej, finansowej i organizacyjnej. Optymalizacja i doskonalenie działań w zakresie obsługi finansowej jest procesem ciągłym, którego efekty stają się widoczne często dopiero w dłuższej perspektywie czasowej, toteż w roku objętym przedmiotowym sprawozdaniem podjęto dalsze starania w kierunku podniesienia jakości świadczonych usług.

PCA-KO obsługuje siedem jednostek tj.: Zespół Szkół Specjalnych w Lipnie, Zespół Szkół im. Waleriana Łukasińskiego w Skępem, Zespół Szkół im. Romualda Traugutta w Lipnie, Zespół Szkół Technicznych im. Ziemi Dobrzyńskiej w Lipnie, Zespół Szkół im. Związku Młodzieży Wiejskiej w Dobrzyniu nad Wisłą, Publiczną Szkołę Muzyczną I stopnia w Lipnie i Poradnię Psychologiczno-Pedagogiczną w Lipnie.

W Powiatowym Centrum funkcjonuje również dział obsługi, w którego skład w 2022 r. weszło 26 sprzątaczek, 8 konserwatorów-robotników gospodarczych, 2 kierowców. Pracownicy obsługi wykonują swoją pracę w jednostkach oświatowych zarządzanych przez Powiat Lipnowski. W razie konieczności i potrzeby są oddelegowywani do innej jednostki obsługiwanej. Biorą udział w generalnych remontach szkół. W 2022 roku pracownicy Centrum pomagali przy remontach w Zespole Szkół w Lipnie, Zespole Szkół Specjalnych, Zespole Szkół Technicznych w Starostwie Powiatowym w Lipnie oraz przy remoncie Szpitala Powiatowego. Nasi pracownicy zapewniają również nadzór nad „ORLIKAMI” znajdującymi się przy szkołach.

Powiatowe Centrum Administracyjno - Księgowe Oświaty w Lipnie na rok 2022 zaplanowało budżet w wysokości 2 876 153,00 , który został zrealizowany w 98,66% (2 837 498,50), na rok 2023 zaplanowano budżet w wysokości 3 155 906,00.

4. POMOC SPOŁECZNA

Na terenie powiatu lipnowskiego funkcjonuje 6 podmiotów, których zakres realizowanych zadań dotyczy pomocy społecznej, a mianowicie:

- **Dom Dla Matek z Małoletnimi Dziećmi i Kobiet w Ciąży w Skępem**

- Powiatowe Centrum Pomocy Rodzinie w Lipnie
- Placówka Opiekuńczo- Wychowawcza „Parkowa”
- Placówka Opiekuńczo- Wychowawcza „Na zakręcie”
- Placówka Opiekuńczo- Wychowawcza „Zakątek”.
- Dom Pomocy Społecznej w Nowej Wsi

Dom Dla Matek z Małoletnimi Dziećmi i Kobiet w Ciąży w Skępem

Dnia 8 kwietnia 2022r. miało miejsce uroczyste otwarcie Domu Dla Matek z Małoletnimi Dziećmi i Kobiet w Ciąży w Skępem .

Władze Powiatu dysponując niewykorzystanym piętrem w budynku po byłym internacie przy Zespole Szkół im. Waleriana Łukasińskiego w Skępem zdecydowały o jego przystosowaniu pod obowiązujące dla domów dla matek standardy. W tym celu w roku 2021 uzyskano dotację od Wojewody Kujawsko – Pomorskiego na remont i doposażenie tej części budynku.

Dom dla Matek z Małoletnimi Dziećmi i Kobiet w Ciąży w Skępem zapewnia całodobowy, okresowy pobyt matkom z małoletnimi dziećmi i kobietom w ciąży, a także ojcom z małoletnimi dziećmi i innym osobom sprawującym opiekę nad dziećmi, które znalazły się w sytuacji kryzysowej; posiada 15 miejsc (dorośli i dzieci łącznie).

Do dyspozycji mieszkańców Domu należą:

- pokoje mieszkalne (pięć 3-osobowych oraz jeden pokój 2-osobowy wraz z łóżeckami)



- wspólne pomieszczenia do pobytu dziennego wyposażone w stoliki, krzesła, telewizor, gry, zabawki i książki (salon, bawialnia)





- łazienki oraz toalety,



- pomieszczenie do prania i suszenia;



- ogólnodostępna kuchnia do samodzielnego sporządzania posiłków czy prowadzenia zajęć kulinarnych



- jadalnia;



- pokój do indywidualnej pracy z mieszkańcami.



Dom spełnia także wymagania dla osób niepełnosprawnych.



Zarządzeniem Nr 68/2021 Starosty Lipnowskiego z dnia 21 grudnia 2021r. w sprawie ustalenia średniego miesięcznego kosztu utrzymania mieszkańca w Domu dla Matek z Małoletnimi Dziećmi i Kobiet w Ciąży w Skępem na rok 2022 ustalony został średni miesięczny koszt utrzymania mieszkańca w wysokości 2 100zł

Kwestia utworzenia nowej jednostki pomocy społecznej w Powiecie Lipnowskim była poruszana podczas Konwentów Powiatów Województwa Kujawsko – Pomorskiego. Na Konwencie w Ciechocinku w dniu 13 stycznia 2022r. starostom zostały przekazane ulotki promujące Dom dla Matek z Małoletnimi Dziećmi i Kobiet w Ciąży w Skępem. Zawarto w nich informacje o zadaniach Domu dla Matek, dokumentach niezbędnych do umieszczenia potencjalnego mieszkańca z numerem kontaktowym oraz zachęcono starostów do podpisywania porozumień odnośnie współpracy w zakresie powierzenia zadania własnego powiatu tj. prowadzenia ośrodka wsparcia.

Zainteresowanie nawiązaniem współpracy wykazał także powiat spoza naszego województwa tj. Powiat Sierpecki (Województwo Mazowieckie). Efektem tego było podjęcie uchwały przez Radę Powiatu w Sierpcu – Uchwała Nr 261.XLV.2022 Rady Powiatu w Sierpcu z dnia 24 lutego 2022r. w sprawie wyrażenia zgody na zawarcie porozumienia z Powiatem Lipnowskim regulującego wykonywanie przez Dom dla matek z małoletnimi dziećmi i kobiet w ciąży w Skępem usług w zakresie interwencyjnym oraz zabezpieczenia potrzeb bytowych i opiekuńczo - wychowawczych na rzecz mieszkańców powiatu sierpeckiego oraz przez Radę Powiatu w Lipnie - Uchwała Nr XXXVI/310/2022 Rady Powiatu w Lipnie z dnia 8 kwietnia 2022r. w sprawie wyrażenia zgody na zawarcie porozumienia pomiędzy Powiatem Sierpeckim a Powiatem Lipnowskim w sprawie przyjęcia przez Powiat Lipnowski do realizacji zadania Powiatu Sierpeckiego polegającego na

prowadzeniu ośrodka wsparcia, tj. domu dla matek z małoletnimi dziećmi i kobiet w ciąży. W dniu 26.05.2022r. zostało zawarte Porozumienie nr 1/2022 w sprawie powierzenia realizacji zadania polegającego na prowadzeniu domu dla matek z małoletnimi dziećmi i kobiet w ciąży pomiędzy Powiatem Lipnowskim a Powiatem Sierpeckim.

Na dzień przygotowywania raportu (kwiecień 2023r.) w Domu Dla Matek z Małoletnimi Dziećmi i Kobiet w Cięży w Skępem przybywają trzy matki (w tym jedna w ciąży) z dwojgiem dzieci. Mamy nadzieję, że to dobry prognostyk w dalszym rozwoju działalności Domu.

Powiatowe Centrum Pomocy Rodzinie w Lipnie

1. Rodzinna piecza zastępcza.

W okresie od 01.01.2022 r. do 31.12.2022 r. na terenie powiatu lipnowskiego funkcjonowały łącznie 64 rodzinne formy pieczy zastępczej, w których przebywało 95 dzieci i 17 pełnoletnich wychowanków z czego:

- 34 rodziny zastępcze spokrewnione, w których przebywało 35 dzieci i 13 pełnoletnich wychowanków,
- 24 rodziny zastępcze niezawodowe, w których przebywało 31 dzieci i 3 pełnoletnich wychowanków,
- 2 rodziny zastępcze zawodowe, w których przebywało 2 dzieci,
- 1 zawodowa rodzina zastępcza pełniąca funkcję pogotowia rodzinnego, w której przebywało 5 dzieci,
- 3 rodzinne domy dziecka, w których przebywało 22 dzieci i 1 pełnoletni wychowanek.

W 2022 roku zostało rozwiązanych 7 rodzin zastępczych, natomiast powstało 8 rodzin.

Liczba dzieci pochodzących z terenu powiatu lipnowskiego, a przebywających w rodzinnej pieczy zastępczej poza powiatem wyniosła 26, na którą powiat lipnowski wydatkował kwotę 315 553,40 zł, natomiast liczba dzieci pochodzących z innych powiatów, a przebywających w rodzinnej pieczy zastępczej na terenie powiatu lipnowskiego wyniosła 18. Z tego tytułu dochód dla powiatu wyniósł 182 669,96 zł.

Rodziny zastępcze oraz rodzinne domy dziecka otrzymują miesięczne świadczenia, które od dnia 01.06.2022 r. wynoszą:

- 785,00 zł – dla dziecka umieszczonego w spokrewnionej rodzinie zastępczej,
- 1 189,00 zł – dla dziecka umieszczonego w niezawodowej lub zawodowej rodzinie zastępczej oraz rodzinnym domu dziecka.

W roku 2022 na świadczenia dla rodzin zastępczych przebywających na terenie powiatu lipnowskiego wydatkowano łącznie kwotę w wysokości 1 253 267,02 z tego:

- na comiesięczne świadczenia – 1 191 454,27 zł,
- na świadczenia jednorazowe w wysokości 500,00 zł dla 16 dzieci – 8 000,00 zł,
- na utrzymanie domu jednorodzinnego dla 3 rodzinnych domów dziecka – 53 812,75 zł.

Zgodnie z obowiązującymi przepisami ustawy o wspieraniu rodziny i systemie pieczy zastępczej z dnia 9 czerwca 2011 r. w 2022 roku na wniosek zainteresowanych przyznano 3 rodzinnym domom dziecka oraz 1 rodzinie zastępczej niezawodowej osoby do pomocy przy sprawowaniu opieki nad dziećmi i przy pracach gospodarskich.

Kolejną formą wsparcia finansowego dla rodzin zastępczych i prowadzących rodzinne domy dziecka są wypłacane dodatki wychowawcze w wysokości 500,00 zł miesięcznie na każde dziecko przebywające w pieczy zastępczej. PCPR od dnia 01.01.2022 r. do dnia 31.05.2022 r. wydatkował na ten cel kwotę 200 126,89 zł na 84 dzieci.

W 2022 roku do PCPR w Lipnie zgłosiły się 3 małżeństwa chcące pełnić funkcje rodziny zastępczej niezawodowej i wszystkie funkcjonują już jako rodziny zastępcze.

W dniach 03.10.2022r – 06.10.2022r. Powiatowe Centrum Pomocy Rodzinie w Lipnie zorganizowało dla rodziców zastępczych, dzieci umieszczonych w rodzinnej pieczy zastępczej oraz ich dzieci biologicznych 4- dniowy wyjazd integracyjny w Góry Beskidy do miejscowości Gilowice (powiat żywiecki). Wyjazd ten finansowany był ze środków własnych Powiatu Lipnowskiego. Łącznie w wyjeździe udział wzięło 47 osób. Całkowity koszt wyjazdu wyniósł 23 304,34 zł.

2. Usamodzielnienia.

W 2022 r. wychowankom rodzin zastępczych udzielona została pomoc:

- 8 wychowankom na kontynuowanie nauki w łącznej wys. 29 341,20 zł;
- 5 wychowankom na usamodzielnienie w łącznej wysokości 19 414,00 zł,
- 4 wychowankom na zagospodarowanie w łącznej wysokości 7 041,00 zł.

Natomiast wychowankom z placówek opiekuńczo – wychowawczych udzielono pomocy:

- 3 wychowankom na kontynuowanie nauki w łącznej wysokości 14 556,00 zł;
- 1 wychowankowi na usamodzielnienie w wysokości 7 839,00 zł
- 2 wychowankom na zagospodarowanie w wysokości 3 564,00 zł.

W 2022 roku 2 wychowankom młodzieżowego ośrodka wychowawczego udzielono pomocy na kontynuowanie nauki w wysokości 7 110,97 zł, 1 wychowanek otrzymał również pomoc na usamodzielnienie w wysokości 5 511,00 zł oraz na zagospodarowanie w wysokości 1 837,00 zł.

3. Realizacja projektu partnerskiego pn.: „Rodzina w Centrum 3”

W ramach projektu na terenie Powiatu Lipnowskiego w 2022r. udzielono 180 porad pedagogicznych, 100 psychologicznych oraz 55 logopedycznych. Dzieci przebywające w pieczy zastępczej, zarówno rodzinnej jak i instytucjonalnej brały udział w 5 warsztatach socjoterapeutycznych. Rodzice zastępczy, a także rodzice biologiczni wzięli udział w 4 warsztatach dla rodziców. Dzieci rodziców korzystających z warsztatów mogły w tym samym czasie skorzystać z zajęć animacyjnych. Rodziny zastępcze skorzystały również z 4 godzin superwizji. Wychowankowie wraz z rodzicami zastępczymi i rodziny biologiczne objęte były również pomocą psychoterapeuty na 15 godzinach terapii indywidualnej. Zorganizowane zostały również 2 spotkania dot. rozwoju rodzinnych form pieczy zastępczej i placówek opiekuńczo – wychowawczych do 14 dzieci.

Wsparciem objętych zostało 130 osób, w tym 79 osób przebywających w pieczy zastępczej, 3 osoby prowadzące rodzinne domy dziecka, 19 osób w rodzinach przeżywających trudności w pełnieniu funkcji opiekuńczo-wychowawczych o których mowa w ustawie z dnia 9 czerwca 2011r. o wspieraniu rodziny (w tym rodziny objęte asystentem rodziny), 29 osób sprawujących rodzinną pieczę zastępczą. Osoby te nie mogą korzystać z takich samych form wsparcia jednocześnie w żadnych innym projekcie współfinansowanych przez Europejski Fundusz Społeczny.

Kwota wydatkowana w 2022r. to 112 940,19 zł.

4. Rehabilitacja społeczna osób niepełnosprawnych

W roku 2022 na realizację zadań z zakresu rehabilitacji zawodowej i społecznej przyznane zostały środki finansowe Państwowego Funduszu Rehabilitacji Osób Niepełnosprawnych w wysokości 1 537 387,00 zł.

Rada Powiatu w Lipnie Uchwałą Nr XXXV/302/2022 z dnia 18 marca 2022 r. dokonała podziału środków finansowych Państwowego Funduszu Rehabilitacji Osób Niepełnosprawnych na poszczególne zadania. Ustalono, iż ww. środki zostaną podzielone w następujący sposób:

- dla Warsztatów Terapii Zajęciowej w Lipnie przeznaczono kwotę w wysokości 722 880,00 zł. Ponadto w związku ze wzrostem środków Funduszu przeznaczonych na dofinansowanie kosztów rocznego pobytu jednego uczestnika w warsztacie terapii zajęciowej, Uchwałą Nr XLIII/389/2022 Rady Powiatu w Lipnie z dnia 29 listopada 2022 r. zostało przeznaczone dodatkowe 54 000,00 zł dla WTZ w Lipnie. Jednostka do swojej działalności otrzymała dofinansowanie ze środków powiatu w wysokości

86 320,00 zł. W warsztacie w roku 2022 uczestniczyło 30 osób niepełnosprawnych, w tym 16 kobiet.

- na dofinansowanie uczestnictwa osób niepełnosprawnych i ich opiekunów w turnusach rehabilitacyjnych przeznaczono kwotę w wysokości 309 211,00 zł. Środki te otrzymało 142 osób niepełnosprawnych i 58 ich opiekunów.
- na dofinansowanie zaopatrzenia w sprzęt rehabilitacyjny, przedmioty ortopedyczne i środki pomocnicze przeznaczono kwotę w wysokości 427 296,00 zł. Liczba osób, która skorzystała z tej formy dofinansowania to 157, w tym 24 dzieci niepełnosprawnych.
- na dofinansowanie sportu, kultury, rekreacji i turystyki osób niepełnosprawnych przekazano kwotę w wysokości 24 000,00 zł. Zawartych zostało pięć umów na dofinansowanie dla 635 osób, w tym dla 83 dzieci i młodzieży niepełnosprawnej.

Wnioski, które wpłynęły do 30 listopada 2022 r. na ww. zadanie w 2023 r. złożyły następujące podmioty:

- 1) Polski Związek Niewidomych Okręg Kujawsko-Pomorski, Koło Powiatowe w Lipnie, ul. Piłsudskiego 22, 87-600 Lipno
- 2) Stowarzyszenie Na Rzecz Osób Niepełnosprawnych „Nadzieja”, ul. Mickiewicza 58, 87-600 Lipno.
- 3) Polski Związek Emerytów, Rencistów i Inwalidów, Oddział Rejonowy w Lipnie, ul. Kościuszki 12, 87-600 Lipno.

5. Program „Aktywny samorząd”

Państwowy Fundusz Rehabilitacji Osób Niepełnosprawnych przeznaczył na realizację programu „Aktywny samorząd” w 2022 roku środki finansowe w łącznej wysokości 211 100,00 zł, z których zrealizowane zostały 49 wnioski, w następujących formach wsparcia:

- 2 na dofinansowanie zakupu i montażu oprzyrządowania do posiadanego samochodu
- 10 na dofinansowanie zakupu sprzętu elektronicznego lub jego elementów oraz oprogramowania,
- 3 na dofinansowanie zakupu wózka inwalidzkiego o napędzie elektrycznym
- 2 na dofinansowanie utrzymania sprawności technicznej posiadanego skutera lub wózka inwalidzkiego o napędzie elektrycznym,
- 2 na dofinansowanie zakupu skutera inwalidzkiego o napędzie elektrycznym lub oprzyrządowania elektrycznego do wózka ręcznego,

- 1 na dofinansowanie pomocy w utrzymaniu aktywności zawodowej poprzez zapewnienie opieki dla osoby zależnej
- 29 na dofinansowanie wykształcenia na poziomie wyższym.

Do dnia 31.12.2022 r. na realizację wniosków złożonych w ramach programu „Aktywny samorząd” w 2022 roku wypłacono dofinansowanie w wysokości 161 667,57 zł. Rozliczenie programu, a tym samym pozostałych złożonych wniosków, przewidziane jest do 15.04.2023 r.

Do realizacji powyższych zadań PFRON uruchomił platformę SOW (System Obsługi Wsparcia Osób Niepełnosprawnych), z której obecnie korzysta PCPR w Lipnie. Dzięki tej platformie osoby niepełnosprawne i jednostki działające na ich rzecz mogą elektronicznie składać wnioski o wsparcie finansowane przez PFRON.

6. Realizacja projektu partnerskiego pn. „Wsparcie osób starszych i kadry świadczącej usługi społeczne w zakresie przeciwdziałania rozprzestrzenianiu się COVID-19 na terenie województwa kujawsko – pomorskiego”

Projekt współfinansowany jest ze środków Europejskiego Funduszu Społecznego w ramach Regionalnego Programu Operacyjnego Województwa Kujawsko – Pomorskiego na lata 2014 – 2020.

Celem projektu jest podjęcie działań minimalizujących w jak największym stopniu skutki Covid-19 oraz ograniczających rozprzestrzenianie się wirusa na terenie województwa kujawsko-pomorskiego.

Pomoc była realizowana dla podmiotów, w których istnieje uzasadniona potrzeba zakupów środków ochrony osobistej oraz wyposażenia niezbędnego w celu zagwarantowania bezpieczeństwa związanego z COVID-19. Na terenie powiatu lipnowskiego były to między innymi:

- gminy otrzymujące środki ochrony i materiały dla osób świadczących usługi opiekuńcze,
- domy pomocy społecznej publiczne i niepubliczne,
- niepubliczne ZOL/ZPO,
- warsztaty terapii zajęciowej,
- środowiskowe domy samopomocy,
- powiatowe centra pomocy rodzinie,
- placówki opiekuńczo-wychowawcze POW.

Na terenie powiatu lipnowskiego w 2022 r. realizowane były następujące formy wsparcia:

- zakup środków ochrony dla DPS, Zakładów Opiekuńczo – Leczniczych, WTZ, PCPR, POW oraz gmin w powiecie (rękawiczki ochronne, maseczki, żele do dezynfekcji, gogle ochronne, kombinezony ochronne, środki do dezynfekcji powierzchni, płyny do dezynfekcji rąk)
- testy dla podopiecznych oraz pracowników POW, WTZ, DPS i PCPR

7. Program wyrównywania różnic między regionami III w 2022r

W 2022 roku Powiat Lipnowski po raz kolejny przystąpił do realizacji Programu wyrównywania różnic między regionami III. w związku z tym, do Powiatowego Centrum Pomocy Rodzinie w Lipnie jako realizatora wpłynęły 4 wnioski, z których 2 zostały pozytywnie zweryfikowane i uzyskały dofinansowanie z PFRON w następującym zakresie:

1. **Miasto i Gmina Skępe** złożyło projekt pn. „Zakup pojazdu do przewozu osób niepełnosprawnych” na łączny koszt realizacji w kwocie 171 903,00 zł. Własne środki przeznaczone na realizację projektu to kwota 68 761,20 zł, zaś przyznana kwota dofinansowania ze środków PFRON to 103 141,80 zł.

2. **Zespół Szkół im. Waleriana Łukasińskiego w Skępem** złożył dwa projekty pn. „Bezpieczny podjazd” i „Bezpieczna łazienka” na łączny koszt realizacji w kwocie 73 692,35 zł. Własne środki przeznaczone na realizację projektu to kwota 33 161,56 zł, zaś przyznana kwota dofinansowania ze środków PFRON to 40 530,79 zł.

Rozliczenie programu przewidziane jest do 30 grudnia 2023 r.

8.Karta Polaka

Na podstawie Ustawy z dnia 7 września 2007 r. o Karcie Polaka PCPR w Lipnie realizował decyzję Wojewody Kujawsko- Pomorskiego o wypłacie świadczenia pieniężnego dla obywatelki Ukrainy. Zgodnie z w/w decyzją przez okres 9 miesięcy wypłacono łącznie 9 240,00 zł na częściowe pokrycie kosztów zagospodarowania i bieżącego utrzymania w Rzeczypospolitej Polskiej.

Placówka Opiekuńczo - Wychowawcza „Parkowa” w Lipnie,

Placówka Opiekuńczo - Wychowawcza „Na Zakręcie” w Lipnie,

Placówka Opiekuńczo - Wychowawcza „Zakątek” w Lipnie

Na terenie Powiatu Lipnowskiego funkcjonują trzy placówki opiekuńczo – wychowawcze, które dysponują 42 miejscami:

1. Placówka Opiekuńczo - Wychowawcza „Parkowa” w Lipnie, przeznaczona dla 14 dzieci;
2. Placówka Opiekuńczo - Wychowawcza „Na Zakręcie” w Lipnie, przeznaczona dla 14 dzieci;

3. Placówka Opiekuńczo - Wychowawcza „Zakątek” w Lipnie, przeznaczona dla 14 dzieci.

W w/w Placówkach na dzień 31 grudnia 2022 r. przebywało 40 wychowanków: POW „Parkowa” - 14, POW „Zakątek” - 11 i w POW „Na Zakręcie” - 15.

38 wychowanków to dzieci pochodzące z terenu naszego powiatu, a 2 z powiatu pilskiego.

W opisywanym okresie sprawozdawczym do placówek przyjęto 16 dzieci, w tym do placówek w Lipnie 11 a 5 dzieci zostało umieszczonych w placówkach na terenie innych powiatów.

Powiat zgodnie z zawartymi porozumieniami pokrywał koszty pobytu dzieci przebywających w placówkach opiekuńczo – wychowawczych na terenie innych powiatów (kłobuckiego, brodnickiego, golubsko - dobrzyńskiego, włocławskiego oraz wałbrzyskiego). W roku 2022 Powiat Lipnowski na ten cel wydatkował kwotę w wysokości 829 645,65 zł.

W okresie od 01.01.2022 r. do 31.12.2022 r. w 7 placówkach opiekuńczo – wychowawczych funkcjonujących poza Powiatem Lipnowskim przebywało łącznie 17 dzieci z terenu naszego powiatu.

Na dzień 31.12.2022 r. 11 dzieci przebywało na terenie innych powiatów.

Dla rodziców biologicznych dzieci przebywających w instytucjonalnej pieczy zastępczej PCPR wydał 80 decyzji: dot. całkowitego odstąpienia od odpłatności – 42, częściowego odstąpienia od odpłatności – 6, ustalające odpłatność – 4, umorzenia - 5, wygaszające – 23.

W Placówce Opiekuńczo- Wychowawczej „Parkowa” w Lipnie przy ul. Okrzei 4, zrealizowano inwestycje polegające na:

- zakupie zmywarko-wyparzarki kapturowej charakteryzującej się krótkim czasem mycia, połączony z niskim zużyciem wody oraz energii elektrycznej.



- zakupie 100m² kostki betonowej do budowy placu parkingowo-manewrowego przy budynku placówki, zapewniając tym samym możliwość manewru samochodami dostawczymi, pierwszej pomocy czy transportem osób niepełnosprawnych.



PO-W” Parkowa” przed rozbudową parkingu.

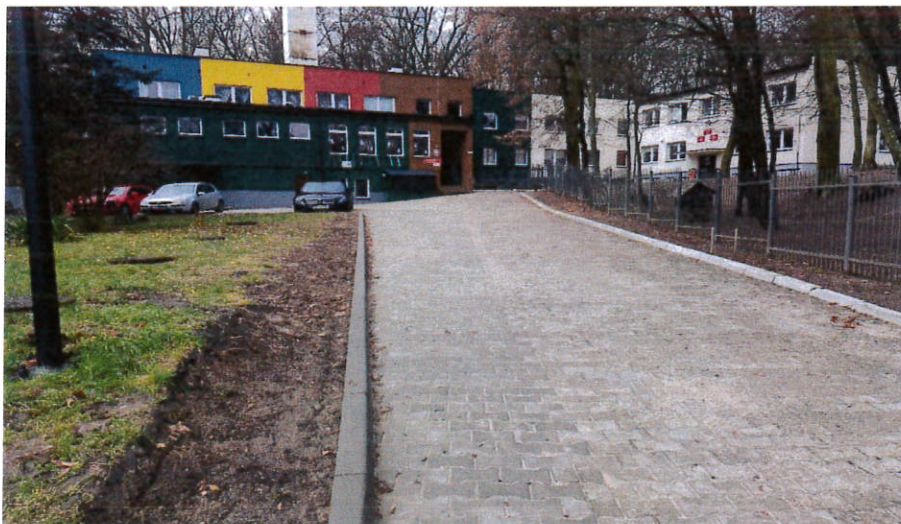

PO-W” Parkowa” po rozbudowie parkingu.

- zakupie kosiarki spalinowej dla utrzymania porządku w : miejscu odpoczynku, placu zabaw i miejsca spotkań z rodziną.

Dom Pomocy Społecznej.

Na terenie Powiatu Lipnowskiego funkcjonuje Dom Pomocy Społecznej w Nowej Wsi przeznaczony dla osób dorosłych niepełnosprawnych intelektualnie. Liczba miejsc w w/w Domu wynosi 143.

Stan mieszkańców na dzień 31 grudnia 2022 r. to 143 osoby. W okresie sprawozdawczym przyjęto 6 osób.

W roku 2022 podejmowano wszelkie działania prewencyjne mające chronić bezpieczeństwo i zdrowie Mieszkańców Domu i dzięki podjętym działaniom udało się to zrealizować.

W 2022 roku w miesiącu lipcu po przebytych gwałtownych burz nastąpiła awaria systemu przyzywowo-alarmowego firmy TELF.

W związku z kontrolą doraźną Wydziału Polityki Społecznej Kujawsko- Pomorskiego Urzędu Wojewódzkiego w Bydgoszczy w dniach 6-7 lipca 2022r po zaleceniach kontrolnych nałożono na Dom Pomocy Społecznej w Nowej Wsi przywrócenie sprawności działania systemu przyzywowo – alarmowego w terminie bez względnej zwłoki.

Koniecznym okazało się przystąpić do remontu w/w instalacji. Obecnie Dom wyposażony jest w nowy radiowy system przyzywowo – alarmowy firmy Syscall, każdy budynek posiada centralę z danymi, osoby leżące mają przycisk alarmu usytuowany przy łóżku każdego mieszkańca domu (27 osób w pokojach: 141, 142, 145, 100, 104, 106, 103, 223).

Koszt całościowy w/w remontu wyniósł -42.528 zł.

W 2022 roku dokonano wiele niezbędnych robót sieci wodociągowej i kanalizacyjnej. Były to roboty konieczne do wykonania z powodu naprawy awarii lub usprawnienia działania instalacji wodnej i kanalizacyjnej.

W miesiącu styczniu 2022 roku wykonano prace remontowe dotyczące robót hydraulicznych na kwotę 1.230,00 zł,-.

W kwietniu wykonano prace remontowe w łazienkach w części mieszkalnej tj: wymiana pionów kanalizacyjnych wraz z dościami za kwotę 3.468,60 zł.

W czerwcu wykonano kompleksową modernizację instalacji C.O. oraz modernizacja instalacji kanalizacyjnej w 4 pomieszczeniach w piwnicy Budynku B za kwotę 9.963,00 zł.

W lipcu w trybie awaryjnym wykonano remont sieci kanalizacyjnej w Budynku A za kwotę 18.450,00 zł.

W sierpniu wykonano modernizację sieci kanalizacyjnej w łazienkach mieszkańców – pion w Budynku B za kwotę 5.535,00 zł.

W grudniu zakończono prace remontowe polegające na wymianie 12 grzejników , pionu w łazienkach, zaworów montaż odpowietrzników za kwotę 9.348,00 zł.

W trakcie 2022 roku pracownicy Działu Techniczno-Gospodarczego wykonali także następujące remonty:

➤ **Remont łazienek,**

- 1) Demontaż brodzików, uszczelnienie odpływów wody, montaż brodzików,
 - 2) Uzupełnienie płytek szpachlowanie ścian, malowanie, wyrównanie ścian płytami K-G, montaż płytek i nowej armatury hydraulicznej,
- **Malowanie pomieszczeń strychowych-budynek C drugie piętro**
 - Malowanie drzwi i grzejników budynku C-drugie piętr,
 - Naprawa drzwi w budynku C (wykucie, podniesienie wyżej, kołkowanie, proszkowanie, obróbka masą szpachlową, malowanie),
 - Malowanie pomieszczenia biurowego Kadry
 - 1) Szpachlowanie , malowanie,
 - **Remont kuchni**
 - 1) Skucie starych płytek z podłogi i ścian,
 - 2) Wykucie starych parapetów,
 - 3) Montaż nowych parapetów,
 - 4) Montaż instalacji elektrycznej,
 - 5) Równanie ścian płytami K-G,
 - 6) Szpachlowanie, malowanie ścian, sufitów,
 - 7) Malowanie ciągów wentylacyjnych,
 - 8) Remont pomieszczenia WC,
 - **Montaż instalacji elektrycznej w Dworku Modrzewiowym-remont ganku**
 - 1) Wymiana skrzynki rozdzielczej,
 - 2) Wymiana lamp oświetleniowych,
 - 3) Skrobanie ścian wewnątrz i na zewnątrz,
 - 4) Uzupełnianie ubytków, malowanie,
 - 5) Naprawa schodów przed gankiem,
 - 6) Malowanie drzwi,
 - Wykonanie doniczek drewnianych do kwiatów na terenie Domu Pomocy Społecznej,
 - **Przesunięcie bramy wjazdowej na terenie Domu,**
 - Betonowanie profili,
 - Spawanie zawiasów,
 - Uzupełnianie ogrodzenia
 - **Wycinka 9 topól**
 - 1) Pocięcie topól, wywózka i uporządkowanie,
 - 2) Nasadzenie nowych drzew w parku i nad stawem,

- Malowanie 3 pomieszczeń administracyjnych oraz wymiana podłogi i mebli w jednym z nich
- Remont 3 pomieszczeń mieszkalnych (wymiana podłóg oraz malowanie)
- Malowanie 9 pomieszczeń mieszkalnych
- Remont 2 łazienek w budynku „B”
- Remont pomieszczenia gospodarczego w budynku „B”
- Adaptacja pomieszczenia wraz z przebudową instalacji na salę rekreacyjną dla mieszkańców w budynku „B”
- **Malowanie korytarzy w piwnicy w Budynku C**
 - 1) Skrobanie ścian, montaż narożników, równanie gładzią szpachlową,
 - 2) Malowanie farbą olejną.
- **Remont pomieszczeń pralni**
 - 1) Montaż instalacji elektrycznej, oświetlenia, montaż wentylatorów, zburzenie ścianki działowej,
 - 2) Równanie ścian gładzią szpachlową, malowanie,
- **Remont pomieszczenia gospodarczego pokojowych budynku B**
 - 1) Piwnica-wymiana rur i grzejników CO, montaż wanien, baterii zlewozmywakowych,
 - 2) Zabudowa wanien, montaż płytek, malowanie,
- **Remont pomieszczenia suszarni dla mieszkańców budynek B piwnica**
 - 1) Prace hydrauliczne, podłączenie pralek,
 - 2) Uzupełnienie płytek na ścianach, malowanie,
- **Remont pomieszczenia dwóch sal terapii dla mieszkańców budynku B- piwnica**
 - 1) Prace hydrauliczne
 - 2) Wymiana grzejników,
 - 3) Zabudowa ścian płytami K-G,
 - 4) Montaż parapetów,
 - 5) Wyrównanie ścian masą szpachlową,
 - 6) Przeróbka instalacji elektrycznej,
 - 7) Montaż gniazdek,
 - 8) Montaż oświetlenia,
 - 9) Położenie płytek na podłodze,
 - 10) Malowanie, montaż listew przypodłogowych,

- **Remont holu przy jadalni budynek B**
 - 1) Malowanie ścian, sufitu
 - 2) Wymiana oświetlenia,
- **Remont pomieszczenia socjalnego, dietetyk, magazynier**
 - 1) Gipsowanie ubytków na ścianach, malowanie,
 - 2) Zabudowa parapetów,
- **Remont pomieszczenia komputerowego budynku B 1 piętro**
 - 1) Gipsowanie ścian, malowanie
 - 2) Zabudowa parapetów,

Z uwagi na fakt panującej pandemii Dom Pomocy Społecznej w Nowej Wsi borykał się z licznymi trudnościami organizacyjnymi, jak i technicznymi przy realizacji remontów bieżących.

Zgodnie z zaleceniami Powiatowej Stacji Sanitarno-Epidemiologicznej w Lipnie realizowano remonty bieżące na wszystkich odcinkach Domu tj:

- Zacieki i zagrzybenie ścian, odpadająca farba
- Zniszczone ściany, sufity
- Ubytki w płytkach, fugach
- Zniszczone powierzchnie podłóg, dziury w podłogach itp.

W 2022 roku dokończono remont korytarza I piętro bud. A,B,C oraz korytarz II piętro bud. C.

Roboty przewidziane w planie remontowym za 2022 rok, które nie zostały zrealizowane będą sukcesywnie realizowane w następnym roku.

Wszystkie wyżej przedstawione informacje wynikają z prowadzonej przez Dom Pomocy Społecznej w Nowej Wsi dokumentacji oraz przeprowadzonej analizy posiadanych sprawozdań, zestawień i innych dokumentów roboczych wykorzystanych do sporządzenia informacji z działalności Domu Pomocy Społecznej w Nowej Wsi na dzień 31 grudnia 2022 roku.

5. ZDROWIE.

Założycielem Spółki jest Powiat Lipnowski. Szpital Lipno Sp. z o.o. działa jako Spółka Powiatu Lipnowskiego.

Kapitał zakładowy Spółki w 2022 r. został zwiększony do 7.500.000,00 zł (siedem milionów pięćset tysięcy złotych) i dzieli się na 75.000 (siedemdziesiąt pięć tysięcy) równych i niepodzielnych udziałów po 100,- zł (sto złotych) każdy udział.

Celem działania podmiotu jest działalność lecznicza polegająca na udzielaniu świadczeń zdrowotnych, a także promocja zdrowia oraz realizacja zadań dydaktycznych w zakresie kształcenia personelu medycznego.

Szpital Lipno Sp. z o. o. w Lipnie jest szpitalem powiatowym, prowadzącym leczenie w warunkach stacjonarnych i ambulatoryjnych. Lecznictwo stacjonarne prowadzone jest w oddziałach szpitalnych: chorób wewnętrznych, neurologii i leczenia udarów, chirurgicznym, ginekologiczno-położniczym, neonatologicznym, rehabilitacji i rehabilitacji neurologicznej, medycyny paliatywnej, anestezjologii i intensywnej terapii, pediatrycznym oraz w oddziałach psychiatrycznych i zakładach opiekuńczo – leczniczych o profilu ogólnym i profilu psychiatrycznym.

Leczenie ambulatoryjne prowadzone jest w poradniach specjalistycznych: alergologicznej, chirurgicznej, chirurgii urazowo-ortopedycznej, gastroenterologicznej, ginekologiczno-położniczej, gruźlicy i chorób płuc, leczenia uzależnień, medycyny pracy, neurochirurgicznej, neurologicznej, nocnej i świątecznej opieki zdrowotnej, otolaryngologicznej, psychologicznej, reumatologicznej i zdrowia psychicznego.

Szpital Lipno Sp. z o. o. zabezpiecza świadczenia medyczne dla ogółu mieszkańców powiatu lipnowskiego w zakresie oddziałów podstawowych: chirurgicznego, chorób wewnętrznych i ginekologiczno – położniczego, pediatrycznego natomiast pozostałe oddziały specjalistyczne świadczą usługi o zasięgu ponadpowiatowym. Oddział neurologii i leczenia udarów świadczy usługi lecznicze dla mieszkańców powiatów: lipnowskiego, rypińskiego, golubsko – dobrzyńskiego. Oddziały psychiatryczne zabezpieczają populację powiatów: lipnowskiego, rypińskiego i wrocławskiego ziemskiego i grodzkiego. Oddział rehabilitacji i rehabilitacji neurologicznej oraz zakłady opiekuńczo – lecznicze udzielają świadczeń zdrowotnych mieszkańcom powiatów: lipnowskiego, rypińskiego i wrocławskiego ziemskiego i grodzkiego.

Dodatkowo na potrzeby walki z pandemią Covid-19 funkcjonowały w szpitalu oddziały dla pacjentów z potwierdzonym zakażeniem SARS-CoV-2 do 31 marca 2022 r., które przyjmowały pacjentów o zasięgu ponad powiatowym.

Prowadzony jest nadal Punkt Szczepień gdzie kontynuowane są szczepienia populacji przeciwko Covid-19.

W szpitalu z dniem 01 lipca 2022 r. wykonywane są świadczenia w ramach nocnej i świątecznej opieki zdrowotnej,

Szpital w Lipnie po kilkuletniej przerwie z dniem 19 września 2022 r. wznowił działalność Oddziału Pediatrycznego z ilością 20 łóżek, w którym leczone są dzieci z Powiatu

Lipnowskiego, a także z ościennych powiatów.

Od 01 października 2022 r. została wznowiona działalność Poradni Chirurgii Urazowo-Ortopedycznej.

Struktura organizacyjna szpitala na dzień 31 grudnia 2022 r. przedstawia się następująco:

Lecznictwo stacjonarne (Szpital):

1. Oddział Anestezjologii i Intensywnej Terapii,
2. Oddział Chirurgiczny,
3. Oddział Chorób Wewnętrznych,
4. Oddział Ginekologiczno-Położniczy,
5. Oddział Medycyny Paliatywnej,
6. Oddział Neonatologiczny,
7. Oddział Neurologii i Leczenia Udarów,
8. Oddział Pediatriczny,
9. Oddział Psychiatryczny I,
10. Oddział Psychiatryczny II,
11. Oddział Psychiatryczny III,
12. Oddział Rehabilitacji,
13. Oddział Rehabilitacji Neurologicznej,
14. Zakład Opiekuńczo-Leczniczy i Zakład Opiekuńczo-Leczniczy Psychiatryczny,
15. Blok Operacyjny,
16. Zespoły Ratownictwa Medycznego,
17. Izba Przyjęć i Transport Sanitarny,
18. Psychiatryczna Izba Przyjęć,
19. Apteka Szpitalna,
20. Dział Fizjoterapii,
21. Laboratorium Analityczne:
 - Pracownia Analityki Ogólnej,
 - Pracownia Mikrobiologii,
 - Pracownia Hematologii,
 - Pracownia Biochemii i Immunochemii,
 - Pracownia Serologii Grup Krwi,
 - Bank Krwi,
22. Pracownie Diagnostyczne:

- Diagnostyka Obrazowa (RTG, TK, USG),
- EKG,
- EEG,

23. Pracownia Endoskopowa,

24. Punkt Sterylizacji,

25. Zakład Patomorfologii.

Lecznictwo Ambulatoryjne (Poradnie):

1. Poradnia Alergologiczna,
2. Poradnia Chirurgiczna,
3. Poradnia Chirurgii Urazowo – Ortopedycznej,
4. Poradnia Dermatologiczna,
5. Poradnia Gastroenterologiczna,
6. Poradnie Ginekologiczno – Położnicze w Lipnie oraz Dobrzyniu nad Wisłą,
7. Poradnia Gruźlicy i Chorób Płuc,
8. Poradnia Leczenia Uzależnień,
9. Poradnia Medycyny Pracy,
10. Poradnia Neurochirurgiczna,
11. Poradnia Neurologiczna,
12. Poradnia Nocnej i Świątecznej Opieki Zdrowotnej,
13. Poradnia Otolaryngologiczna,
14. Poradnia Psychologiczna,
15. Poradnia Reumatologiczna,
16. Poradnia Zdrowia Psychicznego,
17. Gabinet Diagnostyczno – Zabiegowy,
18. Hospicjum Domowe.

Poradnia Dermatologiczna pomimo posiadanego kontraktu z NFZ, w 2022 r. nie realizowała świadczeń zdrowotnych z powodu braku specjalistycznej kadry lekarskiej.

Pozostałe komórki organizacyjne i samodzielne stanowiska pracy:

1. Naczelnia Pielęgniarka,
2. Pielęgniarka Epidemiologiczna,
3. Pracownik Socjalny,
4. Dział Finansowo-Ekonomiczny i Statystyki Medycznej:
 - Główna Księgowa,
 - Sekcja Statystyki Medycznej,

5. Dział Kadrowo-Płacowy,
6. Stanowisko ds. Kontroli Wewnętrznej i Audytu,
7. Stanowisko ds. Obsługi Rady Nadzorczej i Zarządu,
8. Inspektor Ochrony Danych Osobowych,
9. Obsługa Prawna,
10. Służby BHP, P.POŻ. i OC,
11. Kapelan Szpitalny,
12. Dział Organizacji,
13. Dział Informatyki,
14. Dział Zamówień Publicznych, Rozwoju i Zakupów,
15. Dział Techniczno-Gospodarczy:
 - Sekcja Czystości,
 - Sekcja Żywienia,
16. Składnica Akt.

Sytuacja na rynku usług medycznych.

Obszarem oddziaływania szpitala jest Powiat Lipnowski oraz ościennie powiaty. W odniesieniu do konkurencji najlepszą pozycję szpital zajmuje w obszarze świadczeń zdrowotnych oddziałów psychiatrycznych, zakładów opiekuńczo-leczniczych, jak również utrzymuje silną pozycję w obszarze świadczeń oddziału neurologii i leczenia udarów oraz oddziału rehabilitacji neurologicznej, który zajmuje się rehabilitacją i leczeniem chorych po udarach mózgu, uszkodzeniach ośrodkowego i obwodowego układu nerwowego.

Od 01 października 2017 r. Szpital Lipno Sp. z o. o. znalazł się w systemie podstawowego zabezpieczenia świadczeń opieki zdrowotnej (PSZ). System wprowadzony został ustawą z dnia 23 marca 2017 r. o zmianie ustawy o świadczeniach opieki zdrowotnej finansowanych ze środków publicznych.

Poza systemem PSZ finansowane są: opieka psychiatryczna i leczenie uzależnień, świadczenia pielęgnacyjne i opiekuńcze w ramach opieki długoterminowej, opieka paliatywna i hospicyjna, ratownictwo medyczne oraz ambulatoryjna opieka specjalistyczna. Od dnia 01.10.2022 r. ze względu na brak personelu lekarskiego specjalistycznego w zakresie psychiatrii, Oddział Psychiatryczny I nie prowadził działalności.

Szpital Lipno Sp. z o. o. z dniem 19 września 2022 r. wznowił działalność Oddziału Pediatrycznego z liczbą 20 łóżek. Zarząd Szpitala podejmował liczne próby pozyskania do pracy lekarzy i pomimo trudności udało się zatrudnić pięciu lekarzy specjalistów w dziedzinie pediatrii, co było wystarczające do uzyskania kontraktu z NFZ i uruchomienia świadczeń.

Oddział pomimo krótkiej działalności cieszy się pozytywnymi opiniami ze strony rodziców i opiekunów, ponieważ ich dzieci mają zapewnione leczenie przez doświadczonych lekarzy specjalistów bez konieczności dojazdu do oddalonych szpitali. W oddziale panują komfortowe warunki zarówno dla chorych dzieci, jak i dla czuwających przy nich opiekunów. Oddział wyposażony jest w specjalistyczny sprzęt medyczny, zapewnia dostęp do kompleksowej i szybkiej diagnostyki laboratoryjnej oraz obrazowej.



Kontynuowana jest umowa pn. „Zawarcie i realizacja umowy w rodzaju ratownictwo medyczne” na realizację zadań z zakresu RTM w ramach „KONSORCJUM”, zawarta w dniu 03.02.2021 r. pomiędzy Szpitalem Lipno Sp. z o. o., a Wojewódzką Stacją Pogotowia Ratunkowego w Bydgoszczy.

Szpital Lipno Sp. z o. o. kontynuuje rozpoczętą od dnia 01.02.2020 r. działalność w zakresie świadczeń zdrowotnych, udzielanych w Oddziale Medycyny Paliatywnej. Od dnia 03.11.2022 r. w tym oddziale została zwiększona liczba łóżek z 10 do 15. Działalność oddziału przyczyniła się do poprawy dostępności do świadczonych usług medycznych oraz utrzymania wysokiej jakości świadczeń zdrowotnych i wzrostu bezpieczeństwa pacjentów. Zapotrzebowanie na pobyty w tego typu oddziale wzrasta z roku na rok. Jest to związane ze starzeniem się społeczeństwa oraz zwiększeniem liczby chorób przewlekłych, w tym nowotworowych. Biorąc pod uwagę fakt, że głównym celem opieki paliatywnej jest zapobieganie bólowi oraz łagodzenie cierpienia fizycznego i psychicznego, istotnym jest, aby w powiecie istniał taki oddział, tym bardziej, że nasz szpital realizuje także świadczenia w

Hospicjum Domowym. Na terenie Powiatu Lipnowskiego działają dwa oddziały medycyny paliatywnej.

Ponadto w czasie zagrożenia epidemiologicznego w związku z zakażeniem wirusem SARS-CoV-2 Szpital Lipno Sp. z o.o. bardzo zaangażował się w działania służące ochronie życia i zdrowia ludności. Jedną z takich czynności była kontynuacja realizacji polecenia Wojewody Kujawsko-Pomorskiego z dnia 06.04.2020 r. dotyczącą organizacji TRIAGE-u. Kolejnym działaniem w walce z COVID-19 było dalsze funkcjonowanie punktu Drive Thru gdzie można było szybko i w dogodnych warunkach wykonać test na obecność koronawirusa.

Począwszy od dnia 27 października 2020 r. poleceniem Ministra Zdrowia z dnia 16 października 2020 r. Szpital Lipno Sp. z o. o. realizował świadczenia opieki zdrowotnej w związku z zapobieganiem, przeciwdziałaniem i zwalczaniem COVID-19 przez zapewnienie: łóżek dla pacjentów z podejrzeniem zakażenia SARS-CoV-2 na I poziomie zabezpieczenia i na II poziomie zabezpieczenia, w tym łóżek respiratorowych.

Następnie decyzją Ministra Zdrowia z dnia 20 grudnia 2021 r. Szpital zapewnił na I poziomie zabezpieczenia 4 łóżka dla pacjentów z podejrzeniem zakażenia SARS-CoV-2 i na II poziomie zabezpieczenia 50 łóżek, w tym 7 łóżek respiratorowych na dwóch oddziałach covidowych.

Zgodnie z decyzją Ministra Zdrowia z dnia 14 marca 2022 r., szpital realizował świadczenia opieki zdrowotnej w związku z zapobieganiem, przeciwdziałaniem i zwalczaniem COVID-19, w okresie od dnia 18 marca 2022 r. do dnia 31 marca 2022 r. przez zapewnienie 4 łóżek dla pacjentów z podejrzeniem zakażenia SARS-CoV-2 na I poziomie zabezpieczenia oraz 20 łóżek dla pacjentów z podejrzeniem zakażenia SARS-CoV-2 na II poziomie zabezpieczenia, w tym 4 łóżek respiratorowych na jednym tylko oddziale covidowym.

Z uwagi na zmieniającą się sytuację epidemiologiczną w kraju, w szczególności zmniejszenia liczby zakażeń wirusem SARS-CoV-2, decyzją Ministra Zdrowia, szpital zaprzestał zabezpieczać łóżka dla pacjentów z podejrzeniem zakażenia SARS-CoV-2, od dnia 01 kwietnia 2022 r. przestał funkcjonować w szpitalu TRIAGE i oddział covidowy.

W tak trudnym okresie jakim była walka z wirusem SARS-CoV-2 Szpital Lipno Sp. z o. o. został wyznaczony przez Ministra Zdrowia do prowadzenia punktu szczepień w ramach realizowanego Narodowego Programu Szczepień przeciw COVID-19. Szczepienia populacji przeciwko COVID-19 realizowane są od dnia 29 grudnia 2020 r.

Świadczenia w zakresie nocnej i świątecznej opieki zdrowotnej udzielane były przez podmiot zewnętrzny w ramach umowy zawartej z Szpital Lipno Sp. z o.o., ale w wyniku

rezygnacji przez podmiot NZOZ WIMED w Lipnie, od dnia 01 lipca 2022 r., szpital przejął bezpośrednio wykonywanie na terenie Powiatu Lipnowskiego świadczeń w ramach nocnej i świątecznej opieki zdrowotnej, polegających na zabezpieczeniu ambulatoryjnej opieki lekarskiej oraz ambulatoryjnej i domowej opieki pielęgniarskiej, w dni robocze w godz. 18:00-8:00 oraz całodobowo w dni wolne od pracy.

Od 01 października 2022 r. została wznowiona działalność Poradni Chirurgii Urazowo-Ortopedycznej.

Baza łóżkowa szpitala na dzień 31.12.2022 r. wynosiła 386 łóżek.

Lp.	Oddziały	Ilość łóżek
1.	Oddział Chorób Wewnętrznych	39
2.	Oddział Neurologii i Leczenia Udarów	28
3.	Oddział Ginekologiczno-Położniczy	11
4.	Oddział Neonatologiczny	8
5.	Oddział Chirurgiczny	26
6.	Oddział Rehabilitacji	10
7.	Oddział Rehabilitacji Neurologicznej	15
8.	Oddział Anestezjologii i Intensywnej Terapii	4
9.	Oddział Medycyny Paliatywnej	15
10.	Oddziały Psychiatryczne I, II, III	90
11.	Oddział Pediatryczny	20
12.	Zakład Opiekuńczo-Leczniczy	80
13.	Zakład Opiekuńczo-Leczniczy Psychiatryczny	40

Wskaźniki statystyczne.

1) w okresie od 01 stycznia 2022 r. do 31 grudnia 2022 r. w oddziałach szpitalnych ogółem było hospitalizowanych 8 070 pacjentów, w tym:

- w Oddziale Chorób Wewnętrznych 1574 pacjentów,
- w Oddziale Chirurgicznym 2 008 pacjentów,
- w Oddziale Ginekologiczno-Położniczym 1 253 pacjentki – w tym odebrano 347 porodów,
- w Oddziale Noworodkowym 347,
- w Oddziale Neurologii i Leczenia Udarów 774 pacjentów,
- w Oddziale Anestezjologii i Intensywnej Terapii 65 pacjentów,
- w Oddziale Rehabilitacji 139 pacjentów,
- w Oddziale Rehabilitacji Neurologicznej 145 pacjentów,
- w Oddziałach Psychiatrycznych (I – 409, II – 426, III – 327) razem 1162 pacjentów,

- w Oddziale Medycyny Paliatywnej 89 pacjentów,
 - w Oddziale Pediatrycznym 168 pacjentów,
 - w Zakładzie Opiekuńczo - Lecznicznym 101 pensjonariuszy,
 - w Zakładzie Opiekuńczo - Lecznicznym Psychiatrycznym 49 pensjonariuszy,
 - w Oddziałach Pacjentów z potwierdzonym zarażeniem SARS-CoV-2 196 pacjentów.
- 2) w Dziale Fizjoterapii – 1 946 pacjentów
- 3) wykonanych zostało 1 353 zabiegi operacyjne (chirurgiczne i ginekologiczne),
- 4) w poradniach specjalistycznych udzielonych zostało 39 218 porad lekarskich,
- 5) Zespoły Ratownictwa Medycznego typu „P” wzywane były do 4 312 pacjentów,
- 6) w ramach nocnej i świątecznej opieki zdrowotnej od dnia 01.07.2022 r. udzielonych zostało 9 629 porad lekarskich i pielęgniarskich,
- 7) w Hospicjum Domowym 173 pacjentów,
- 8) w Pracowni Endoskopowej zostały wykonane 2 684 badania,
- 9) w Pracowniach Diagnostycznych wykonano:
- w Pracowni Tomografii Komputerowej – 5 642 badania,
 - w Pracowni USG – 3 232 badania,
 - w Pracowni RTG - 91 194 badania,
- 10) badania wykonane w Laboratorium Analitycznym w 2022 roku:
- w pracowni biochemii - 117 369 badań,
 - w pracowni hematologii - 24 472 badania,
 - w pracowni immunologii - 17 218 badań,
 - w pracownia analityki ogólnej - 3 647 badań,
 - w pracownia serologii - 3 288 badań,
 - w pracownia mikrobiologii - 2 035 badań,
- Razem w 2022 roku wykonano 168 029 badań.

Majątek własny.

Spółka w okresie od 01.01.2022 r. do 31.12.2022 r. przyjęła do użytkowania środki trwałe i wartości niematerialne i prawne o wartości **8 998 899,18 zł.**

w tym:

- nieodpłatnie przekazane w drodze darowizny - 3 243 820,65 zł
- środki własne spółki - 3 460 843,24 zł
- projekty współfinansowane z środków UE i Budżetu Państwa - 2 294 235,29 zł

Wykaz środków trwałych przyjętych do użytkowania w 2022 roku.

Lp.	Nazwa środka trwałego	Wartość brutto
1	Analizator pomiarów krytycznych ABL 90	49 706,99
2	Aparat do elektrolitów STARLYTE V	10 778,40
3	Aparat do znieczulenia - ATLAN A 350	162 965,52
4	Aparat RTG - MOBILE DIAGNOST w DR	410 400,00
5	Bieżnia	7 970,00
6	Bronchofiberoskop BF-Q180	12 000,00
7	Fotel Aster – 13 szt.	25 987,00
8	Generator tlenu	551 013,82
9	KABINA UGUL – 2 szt.	4 948,60
10	Kardiomonitor Q7 – 2 szt.	36 763,74
11	Lampa bakteriobójcza – 2 szt.	2 656,80
12	LAPTOP/ NOTEBOOK - 3 szt.	10 312,20
13	Licencja - LIS INFOMEDICA	9 840,00
14	Łóżeczko dziecięce – 3 szt.	9 687,60
15	Łóżko dla pacjentów o podwyższonej masie ciała - 10 szt.	179 923,69
16	Łóżko rehabilitacyjne	2 800,00
17	Materac przeciwoleżynowy	420,00
18	Modernizacja Centrali telefonicznej	8 833,86
19	Myjnia dezynfektor PG 8582	30 851,28
20	Parawan	11 431,62
21	Podnośnik dla pacjentów o podwyższonej masie ciała	14 925,60
22	Podnośnik elektryczny pacjenta	3 490,00
23	Podnośnik jezdny - ARKIMED R1705	2 702,45
24	Poprawa jakości świadczonych usług medycznych - przebudowa zakładu opiekuńczo - leczniczego	5 013 027,84
25	Przystosowanie pomieszczeń do uruchomienia generatora tlenu	22 640,91
26	Regał plus szuflady archiwizacyjne	8 000,00
27	Respirator trilogy – EVO – 2 szt.	83 400,00
28	Rower treningowy in sport line R 600i – 2 szt.	7 410,00
29	Stojak medyczny	1 674,00
30	Stolik instrumentalny – 2 szt.	3 261,60
31	Stół rehabilitacyjny - 2 szt.	2 170,80
32	Stół rehabilitacyjny z elektryczną regulacją wysokości - OPAL	5 049,00
33	Szafa - szafka	24 700,35

34	Szyna rehabilitacyjna - ARTROMOT K1	20 979,00
35	Tomograf komputerowy uCT 530	1 986 488,93
36	Tor do nauki chodzenia	1 629,28
37	Waga medyczna -łózkowa	7 072,92
38	Wózek do potraw BEMAR - 3 szt.	35 225,04
39	Wózek opatrunkowy	3 800,00
40	Wózek paletowy	2 078,70
41	Wózek prysznicowo toaletowy	1 349,00
42	Wózek transportowy do potraw	3 364,05
43	Zabudowa meblowa	96 764,10
44	Zabudowa meblowa	96 632,49
45	Zestaw do rejestracji ciśnienia metodą Holtera	11 772,00
		8 998 899,18

Inwestycje 2022 – Środki trwale w budowie na kwotę 3 090 644,98 zł.

Zakres prac	Wartość
Poprawa jakości świadczonych usług medycznych w Szpital Lipno Sp. z o.o.- przebudowa Bloku Operacyjnego oraz Bloku Porodowego wraz z wyposażeniem w aparaty i urządzenia medyczne	1 920 494,98
Dostawa i montaż systemu rurociągowego do gazów medycznych	1 164 000,00
Zakup sprzętu medycznego na potrzeby AOS Szpital Lipno Sp. z o.o.	6 150,00

Zestawienie wyposażenia przyjętego w użytkowanie w 2022 r. z podziałem na:

a) wyposażenie niemedyceznego - ogólnego zastosowania

Nazwa wyposażenia	Ilość	Wartość
Biurko	5	3 730,00
Blender	1	300,00
Czajnik bezprzewodowy	13	1 677,93
Chłodziarko zamrażarka	6	6 029,96
Drukarka / urządzenie wielofunkcyjne	12	10 012,61
Dysk twardy	1	1 414,50
Fotel (obrotowy i inne)	16	7 786,90
Grzejnik olejowy	1	285,00
Kamera	12	2 730,60
Kasetka metalowa	2	174,80

Komoda	1	800,00
Komputer jednostka	16	32 483,72
Krzesła	15	1 945,00
Kuchenka mikrofalowa	2	629,99
Lodówka turystyczna	1	250,00
Monitor	12	6 579,27
Nawigacja	4	1 519,96
Niszcarka	2	969,99
Pojemnik termoizolacyjny	3	616,23
Pompa cyrkulacyjna	1	1 180,80
Rejestrator	1	738,00
Stolik	1	450,00
Skrzynia aluminiowa	2	1 145,62
Stelaż Zibi	2	3 274,08
Swich	9	2 594,69
Szafa	1	1 450,00
Szafka - różne	7	3 838,34
Telefon	7	1 139,94
Tester kabli	1	168,01
Waga	1	599,00
Wersalka	4	6 550,00
Wentylator	3	240,00
Wkrętaki - walizka	1	112,99
Wózek z wyciskarką	1	428,34
Zasilacz	2	811,80
		104 658,07

b) wyposażenie medyczne:

Nazwa wyposażenia	Ilość	Wartość
Balkonik	4	949,70
Ciśnieniomierz	13	1 381,87
Inhalator	3	345,00
Kaftan unieruchamiający	10	2 120,00
Krzesło pod prysznic/ toaletowe	9	2 054,99
Materac rehabilitacyjny	1	404,00
Plecak / torba	3	5 352,96
Pasy bezpieczeństwa	1	430,00

Podnośnik taśmowo - rolkowy	1	1 944,00
Resuscitator	6	1 418,00
Termometr elektryczny	14	1 499,00
Wózek inwalidzki	1	900,00
		18 799,52

c) wyposażenie niemedycezne przekazane nieodpłatnie na rzecz szpitala:

Dary	Ilość	Wartość
Głośnik	1	80,00
Niszcarka	3	1 845,00
Oprogramowanie antywirusowe	1	120,00
Ruter bezprzewodowy	1	250,00
Stelaż ZIBI	1	2 546,10
Termos stalowy	2	971,70
Zestaw komputerowy	3	7 454,00
		13 266,80

d) wyposażenie medyczne przekazane nieodpłatnie na rzecz szpitala:

Dary	Ilość	Wartość
Materac piankowy	1	195,00
Materac przeciwoleżynowy	7	1 900,00
Ssak medyczny	1	995,00
Termometr elektryczny	3	210,60
Wózek inwalidzki	1	900,00
		4 200,60

Kontrakt z Narodowym Funduszem Zdrowia na 2022 r.

1. Kontrakt na 2022 r. z Narodowym Funduszem Zdrowia wyniósł 71 066 541,22 zł .
2. Przychody z NFZ zawarte w sprawozdaniu za 2022 rok wyniosły łącznie 75 080 174,94 zł..

Wykonanie ryczału w 2022 roku kształtowało się na poziomie 105,26 % otrzymanych środków.

Polityka zaopatrzeniowa.

W celu prawidłowego zabezpieczenia potrzeb wynikających z działalności Spółki, postępowania przetargowe zostały przeprowadzone na podstawie art. 132 (przetarg nieograniczony), art. 275 pkt 1) (tryb podstawowy) i art. 305 pkt 1) w związku z art. 214 ustęp 1 punkt 1 litera b) (zamówienie z wolnej ręki) ustawy z dnia 11 września 2019 r. Prawo Zamówień publicznych (Dz. U. z 2019 r. poz. 2019 z późn. zm.).

W 2022 roku przeprowadzono 3 postępowania w trybie przetargu nieograniczonego, 14 postępowań w trybie podstawowym i 1 zamówienie z wolnej ręki, zgodnie z ustawą Prawa zamówień publicznych w wyniku których zostały zawarte umowy.

Przeprowadzono także 2 postępowania w trybie art. 6a ustęp 1 ustawy z dnia 2 marca 2020 r. o szczególnych rozwiązaniach związanych z zapobieganiem, przeciwdziałaniem i zwalczaniem COVID-19, innych chorób zakaźnych oraz wywołanych nimi sytuacji kryzysowych (Dz.U.2020.1842 ze zm.) do zamówień, których przedmiotem są towary lub usługi niezbędne do przeciwdziałania COVID-19, nie stosuje się przepisów ustawy z dnia 11 września 2019 r. – Prawo zamówień publicznych (Dz.U.2019.2019 ze zm.), jeżeli zachodzi wysokie prawdopodobieństwo szybkiego i niekontrolowanego rozprzestrzeniania się choroby lub jeżeli wymaga tego ochrona zdrowia publicznego, oraz Art. 46c ustawy z dnia 5 grudnia 2008 roku o zapobieganiu oraz zwalczaniu zakażeń i innych chorób zakaźnych u ludzi (Dz. U. z 2020 poz. 1845), który stanowi, że „ Do zamówień na usługi, dostawy lub roboty budowlane udzielanych w związku z zapobieganiem lub zwalczaniem epidemii na obszarze, na którym ogłoszono stan zagrożenia epidemicznego lub stan epidemii, nie stosuje się przepisów o zamówieniach publicznych.

Łączna wartość zamówień przetargowych wyniosła 16 745 604,42 zł.

Zestawienie przetargów oraz ich wartości w 2022 roku:

Nr postępowania	Przedmiot zamówienia	Wartość umowy brutto
ZP/1/2022	Dostawa gazów medycznych	284 981,98 zł
ZP/2/2022	Świadczenie usług odbioru, transportu i utylizacji odpadów medycznych	392 968,80 zł
ZP/3/2022	Świadczenie usług sterylizacji wysokotemperaturowej narzędzi operacyjnych i sprzętu medycznego	267 420,45 zł
ZP/4/2022	Remont bloku porodowego	3 800 400,00 zł
ZP/5/2022	Opieka serwisowa oprogramowania InfoMedica i AMMS	464 940,00 zł
ZP/7/2022	Dostawa sprzętu medycznego jednorazowego użytku	2 177 764,22 zł
ZP/8/2022	Dostawa zamkniętego systemu do pobierania krwi	108 402,58 zł
ZP/9/2022	Dostawa leków	15 906,98 zł
ZP/10/2022	Dostawa odczynników do laboratorium analitycznego	789 043,98 zł
ZP/11/2022	Świadczenie usług pralniczych	506 415,60 zł
ZP/12/2022	Dostawa odczynników do laboratorium analitycznego	53 926,78 zł

ZP/13/2022	Dostawa środków dezynfekcyjnych	279 263,45 zł
ZP/14/2022	Dostawa odczynników do laboratorium analitycznego	53 937,63 zł
ZP/15/2022	Dostawa środków czystości i worków foliowych	506 766,74 zł
ZP/16/2022	Dostawa produktów spożywczych na potrzeby kuchni	1 058 624,98 zł
ZP/18/2022	Dostawa produktów spożywczych na potrzeby kuchni	194 515,70 zł
ZP/20/2022	Dostawa leków	3 394 656,54 zł
BZP/4/2022	Zakup sprzętu medycznego dla Szpital Lipno Sp. z o. o. ze środków Funduszu Przeciwdziałania COVID-19	357 814,80 zł
BZP/7/2022	Modernizacja Magistrali gazów medycznych w związku z koniecznością dokonania przebudowy instalacji tlenowej, próżni i sprężonego powietrza wraz z urządzeniami peryferyjnymi ze środków Funduszu Przeciwdziałania COVID-19	1 750 000,00 zł
BZP/10/2022	Objęcie nadzorem autorskim oprogramowania aplikacyjnego InfoMedica/AMMS	287 853,21 zł
Razem:		16 745 604,42 zł

Informacje dotyczące projektów.

1. Realizowane projekty:

- RPKP.06.01.01-04-0073/17 „Poprawa jakości świadczonych usług medycznych w Szpital Lipno Sp. z o.o. - przebudowa Bloku Operacyjnego oraz Bloku Porodowego wraz z wyposażeniem w aparaty i urządzenia medyczne”. Współfinansowany z Europejskiego Funduszu Rozwoju Regionalnego w ramach Osi priorytetowej 6. Solidarne społeczeństwo i konkurencyjne kadry; Działania 6.1. Inwestycje w infrastrukturę zdrowotną i społeczną, Poddziałania 6.1.1. Inwestycje w infrastrukturę zdrowotną Regionalnego Programu Operacyjnego Województwa Kujawsko - Pomorskiego na lata 2014-2020,

Czas realizacji projektu: 01-04-2017 do 31-03-2023

Wartość projektu: 8 450 909,69 zł

Wydatki kwalifikowane: 7 812 954,15 zł

Dofinansowanie: 4 500 000,00 zł

Projekt w trakcie realizacji - zakończono część budowlaną inwestycji, trwają zakupy mebli i wyposażenia. W trakcie procedowania w Urzędzie Marszałkowskim jest wniosek o płatność nr 5- zaliczkowy na kwotę 698 323,49 zł, w tym dofinansowanie 402 234,33 zł.

- RPKP.06.01.01-04-0092/17 „Poprawa jakości świadczonych usług medycznych w Szpital Lipno Sp. z o. o.- Przebudowa Zakładu Opiekuńczo-Leczniczego wraz z wyposażeniem w aparaty i urządzenia medyczne”. Współfinansowany z Europejskiego Funduszu Rozwoju Regionalnego w ramach Osi priorytetowej 6. Solidarne społeczeństwo i konkurencyjne kadry; Działania 6.1. Inwestycje w infrastrukturę zdrowotną i społeczną, Poddziałania 6.1.1. Inwestycje w infrastrukturę zdrowotną Regionalnego Programu Operacyjnego Województwa Kujawsko - Pomorskiego na lata 2014-2020,
 Czas realizacji projektu: 03-07-2017 do 31-06-2023
 Wartość projektu: 4 965 230,56 zł
 Wydatki kwalifikowane: 4 965 230,56 zł
 Dofinansowanie: 3 971 880,21 zł
 Projekt w trakcie realizacji- zakończono roboty budowlane, w trakcie realizacji jest zakup sprzętu medycznego.



- RPKP.06.01.01-04-0003/20 „Doposażenie szpitali w województwie kujawsko-pomorskim związane z zapobieganiem, przeciwdziałaniem i zwalczaniem COVID-19” finansowany z Europejskiego Funduszu Rozwoju Regionalnego oraz budżetu państwa w ramach Regionalnego Programu Operacyjnego na lata 2014-2020 Osi priorytetowej 6. Solidarne społeczeństwo i konkurencyjne kadry, Działania 6.1 Inwestycje w infrastrukturę zdrowotną i społeczną, Poddziałania 6.1.1 Inwestycje w infrastrukturę zdrowotną.
 Czas realizacji projektu: 01-02-2020 do 31-06-2023
 Wartość projektu: 81 268 110,25 zł
 Wydatki kwalifikowane: 81 268 110,25 zł

Dofinansowanie: 81 268 110,25 zł

Dofinansowanie dla Partnera Szpital Lipno Sp. z o. o.- 1 479 000,00 zł

Projekt został zrealizowany i rozliczony w całości w zakresie Dofinansowania dla Partnera Szpital Lipno Sp. z o. o.

W ramach projektu skorzystaliśmy także z możliwości otrzymania środków ochrony indywidualnej w 2022 na kwotę 63.859,20 zł.

- POIS.09.01.00-00-0423/21 „Zakup Ambulansu dla Szpital Lipno Sp. z o. o.” finansowany z Europejskiego Funduszu Rozwoju Regionalnego w ramach Programu Operacyjnego Infrastruktura i Środowisko na lata 2014-2020

Czas realizacji projektu: 01-04-2021 do 31-12-2021

Wartość projektu: 548 0388,56 zł

Dofinansowanie: 520 000,00 zł

Projekt został zrealizowany w całości, płatność końcowa w kwocie 45 000,00 zł została wypłacona w I kwartale 2022 roku.

- Realizacja projektu z Funduszu Przeciwdziałania COVID-19 na kwotę 1 750 000,00 zł, pod nazwą: „Modernizacja magistrali gazów medycznych w związku z koniecznością dokonania przebudowy instalacji tlenowej, próżni i sprężonego powietrza wraz z urządzeniami peryferyjnymi” - dotyczący instalacji gazów medycznych.
- W 2022 złożono 3 wnioski na zakup sprzętu medycznego z Funduszu Przeciwdziałania COVID-19 w postaci: łóżek, podnośnika i aparatu do znieczuleń na kwotę 356 713,00 zł, projekt zakończony i rozliczony.
- W grudniu 2022 w Urzędzie Marszałkowskim złożono wniosek o dofinansowanie projektu pn.: „Zakup sprzętu medycznego na potrzeby AOS Szpital Lipno Sp. z o.o.” na kwotę 257 416,65 zł, wniosek w trakcie oceny formalno- merytorycznej.

2. Inwestycja prowadzona przez Powiat Lipnowski.

W Szpital Lipno Sp. z o.o. w styczniu 2021 roku została rozpoczęta przez Powiat Lipnowski inwestycja pn. „Modernizacja Izby Przyjęć realizowana w spółce Szpital Lipno ul. Nieszawska 6”. Inwestycja ta została sfinansowana z dochodów własnych Powiatu Lipnowskiego, a jej zakończenie nastąpiło w styczniu 2022 roku.



W 2022 roku wykonano m.in. poniżej wymienione prace:

- remont Oddziału Pediatrycznego,
- remont części powierzchni dachowej - 330 m²,
- przystosowanie pomieszczeń w Pracowni Diagnostycznej Tomografii Komputerowej na potrzeby nowego tomografu,
- remont pomieszczeń Bloku A, B, C i D,
- naprawa wind wraz z dodatkowymi przeglądami,
- naprawa chłodni w magazynach szpitalnych wraz wymiana dwóch agregatów chłodniczych,
- usunięcie awarii wodociągowej, - naprawa hydrantu przy bloku C i D,
- dostosowanie pomieszczeń archiwum w budynku przychodni,
- remont i malowanie magazynu odpadów,
- remont i malowanie w budynku prosektorium,
- remont i malowanie w budynku D – kuchnia,
- remont i malowanie w budynku D – Zakładzie Opiekuńczo – Leczniczym Psychiatrycznym,
- przeglądy i konserwacje sprzętu i urządzeń medycznych jak i sprzętu oraz urządzeń niemedycznych.

Działania remontowe prowadzone w szpitalu mają na celu utrzymanie dzierżawionego majątku w stanie niepogorszonym, usprawnienie organizacji pracy w szpitalu, a także podwyższenie standardu i jakości oferowanych usług, a tym samym wzmocnienie pozycji i konkurencyjności szpitala na rynku usług medycznych.

Informacje dotyczące pandemii.

W 2022 roku Szpital Lipno Sp. z o.o. kontynuował działania w celu ograniczenia zachorowań na Covid-19, realizował świadczenia opieki zdrowotnej w związku z zapobieganiem, przeciwdziałaniem i zwalczaniem Covid-19. Oddziały dla pacjentów z

potwierdzonym zarażeniem SARS-CoV-2 funkcjonowały do 31 marca 2022 roku. Po zamknięciu tych oddziałów, pacjenci z zakażeniem Covid-19 hospitalizowani byli w poszczególnych oddziałach szpitalnych. W dniach od 01 stycznia 2022 r. do 31 grudnia 2022 r. w szpitalu odnotowano 18 ognisk zakażenia SARS-CoV-2 w oddziałach: chorób wewnętrznych, rehabilitacji, intensywnej terapii, ginekologiczno-położniczym i w zakładzie opiekuńczo – leczniczym oraz w zakładzie opiekuńczo -leczniczym psychiatrycznym. W 2022 roku nadal były kontynuowane szczepienia w ramach realizacji Narodowego Programu Szczepień przeciwko Covid-19. Rok 2022 był rokiem, w którym nadal kontynuowano wprowadzone rozwiązania i zabezpieczenia przeciw szerzeniu się pandemii. Szpital zabezpieczał personel medyczny w niezbędne środki ochrony osobistej i w środki dezynfekcyjne. Zespół Kontroli Zakażeń Szpitalnych oprócz zakażeń SARS-CoV-2, rejestrował zakażenia patogenami alarmowymi oraz choroby zakaźne tj. grypa, gruźlica, salmonella, zapalenie płuc wywoływane wirusami, biegunki i inne choroby zakaźne, ściśle współpracując z Państwową Powiatową Inspekcją Sanitarną w Lipnie. Czynnikiem ryzyka zachorowania na chorobę SARS-CoV-2 zmniejszono poprzez obowiązkowe szczepienie osób wykonujących zawód medyczny, także chętnie szczepiły się pozostałe osoby wykonujące w szpitalu czynności zawodowe inne niż medyczne. Pomimo zmniejszającej się ilości zakażeń wirusa SARS-CoV-2, to jednak nadal istnieje ryzyko wystąpienia zagrożenia.

6.INFRASTRUKTURA DROGOWA

Zatwierdzony uchwałą Rady Powiatu Lipnowskiego **budżet** Zarządu Dróg Powiatowych wynosił: **6 5780 55,44 zł.**

Wskaźniki budżetowe za rok 2022 przedstawia poniższa tabela.

	Zima	Drogi	Zarząd	Razem
Plan wydatków w roku	124600,00	6407921,44	45534,00	6578055,44
Wykonanie w roku	102132,54	6283637,19	41241,55	6427011,28
% wykonania do planu rocznego	82	98	91	98
Wartość niezrealizowanych wydatków	22467,46	124284,25	4292,45	151044,16

W ramach inwestycji wykonano:

L.p.	Rodzaj robót	Wartość robót /zł
1	Budowa chodnika w m. Józefkowo , gm.Skępe - 250mb/500m ²	45837,82
2	Budowa chodnika w m. Mokowo, gm.Dobrzyń - 380 mb/380 m ²	38764,20
3	Budowa chodnika w m. Skępe ul. Krótka -180 mb/216 m ²	17564,22
4.	Budowa chodnika w m. Biskupin gm. Lipno - 100mb/130m ²	12206,70
	Łącznie chodników - 910 mb/1226m ²	
5	Rozgraniczenie drogi powiatowej nr 2137C oraz 2705C na odcinku Lipno-Kikół	55350,00

W ramach inwestycji zakupiono:

L.p.	Rodzaj zakupu	Wartość / zł
1	Zakup i montaż zbiornika na olej napędowy	33100,53
2	Zakup używanego samochodu dostawczego	53505,00
Łącznie:		86605,53zł

W ramach bieżącego utrzymania dróg i mostów wykonano:

L.p.	Rodzaj robót	Wartość robót/zł
1.	Zakup materiałów na remont chodnika w m. Kikół	19926,03
2.	Zakup tłucznia oraz ulepszenie nawierzchni drogi powiatowej nr 2136C relacji /Zbójno/ gr. pow.-Chrostkowo-gr. woj.-/Blinno/	137760,00
Łącznie:		157686,03

W ramach remontów dróg wykonano:

L.p.	Nazwa zadania	Dług. /km/	Wartość robót /zł/
1	ZADANIE I – wykonanie remontu nawierzchni drogi powiatowej nr 2137C /Obory/ - gr. pow. – Wildno – Lipno (odc. Stalmierz - Głębozec)	2,000	443046,00
2	ZADANIE II wykonanie remontu nawierzchni drogi powiatowej nr 2702C Dąbrówka –Wola	0,260	91682,11
3	ZADANIE III- wykonanie remontu nawierzchni drogi powiatowej nr 2703C Sikórz – Kikół (odc. Cieluchowo)	2,000	462111,00
4	ZADANIE IV- wykonanie remontu nawierzchni drogi powiatowej nr 2048C /Świętosław– Mazowsze/-gr .pow.- Wola (odc. Wola)	1,600	411095,52
5	ZADANIE V- wykonanie remontu nawierzchni drogi powiatowej nr 2044C /Czernikowo/ - gr. pow. – Bobrowniki – Polichnowo – gr. pow. - /Włocławek/ (odc. Od granicy powiatu w m .Wąkole w kier. m. Bobrowniki)	1,600	473500,80
6	ZADANIE VI- wykonanie remontu nawierzchni drogi powiatowej nr 2736C Tłuchowo – Kłobukowo	2,700	614717,10
7	ZADANIE VII- wykonanie remontu nawierzchni drogi powiatowej nr 2740C Krojczyn – Dyblin	2,000	467646,00
8	ZADANIE VIII- wykonanie remontu nawierzchni drogi powiatowej nr 2724C Kłokock – Złowody – Szpiegowo	2,000	550449,60
9	ZADANIE IX- wykonanie remontu nawierzchni drogi powiatowej nr 2044C /Czernikowo/ - gr. pow. – Bobrowniki – Polichnowo – gr. pow. - /Włocławek/ (odc. Od granicy powiatu w m. Witoszyn w kier. m. Bobrowniki	1,600	386318,40
10	ZADANIE X- wykonanie remontu nawierzchni drogi powiatowej nr 2708C Karnkowo – Lipno	0,900	231695,10
11	ZADANIE XI- wykonanie remontu nawierzchni drogi powiatowej nr 2707C Chodorążek – Wioska	1,000	403809,00
12	ZADANIE XII- wykonanie remontu nawierzchni drogi powiatowej nr 2718C Lipno – Czarne	2,000	598026,00

13	ZADANIE XIII- wykonanie remontu nawierzchni drogi powiatowej nr 2226C /Rogowo/ - gr. pow. – Skępe(odcinek od okolicy skrzyżowania z drogą krajową nr 10 w kier. m. Łąkie)	1,000	227673,00
Razem		20,660	5 361 769,63

W ramach zakupu usług remontowych zrealizowano :

L.p.	Rodzaj robót	Wartość robót/zł
1	Remont cząstkowy nawierzchni bitumicznych zakres prac -4869,46 m ²	161148,56
2.	Projekt stałej organizacji ruchu dr. pow. na odcinku Lipno ul.Sierakowskiego-ul.Nieszawska	3444,00
3.	Projekt stałej organizacji ruchu dr. pow. na odcinku Lipno Szkolna – ul. Skępska	1476,00
4.	Rozgraniczenie drogi powiatowej nr nr 2136C relacji /Zbójno/ gr. pow.- Chrostkowo-gr. woj.-/Blinno/w obrębie ewidencyjnym Sarnowo	10000,00
5.	Remont i konserwacja śr. trwałych i wyposażenie	7298,00
Łącznie:		183366,56

ROBOTY DROGOWE WYKONANE POZA PRZETARGAMI

(siłami własnymi)

Zarząd Dróg Powiatowych w celu poprawy bezpieczeństwa infrastruktury dróg powiatowych tj. ruchu kołowego i pieszego wykonuje wiele innych prac, są to prace wykonywane siłami własnymi tj. przez pracowników Drogowej Służby Liniowej.

Prace polegały na:

1. Mechaniczne koszenie traw i chwastów – obustronnie –na odcinku 300 km/ tj. 600 km
2. Malowanie przejść dla pieszych – 280 m²
3. Wymiana oznakowania:
 - na drodze powiatowej 2703C Sikórz – Kikół -
 - na drodze powiatowej 2137C/Obory/-gr. pow. Wildno-Lipno
 - oraz interwencyjnie na pozostałych drogach

Łącznie - **92 sztuki**

4. Malowanie oznakowania poziomego oraz wycinanie krzewów i gałęzi w celu zapewnienia właściwej widoczności na przejazdach kolejowych.
5. Doraźne uzupełnianie ubytków w nawierzchniach dróg, naprawa masą na zimno – wbudowano **-15Mg masy**
6. Doraźne naprawy uszkodzeń poboczy, skarp, nasypów i rowów przydrożnych, oczyszczenie przepustów pod drogami.
7. Utrzymywanie oraz usuwanie drzew i krzewów oraz pielęgnacja zieleni w pasie drogowym, rozdrabnianie rębakiem gałęzi.
8. Bieżąca konserwacja obiektów inżynierskich.
9. Utrzymywanie we właściwym stanie środków transportowych i sprzętowych będących w dyspozycji grup patrolowo – roboczych.

Zimowe utrzymanie dróg powiatowych

Zarząd Dróg Powiatowych w Lipnie w sezonie zimowym poniósł następujące koszty:

- usługi transportowe i sprzętowe -40077,10 zł
- materiały uszorstniające -62055,44 zł



Dochody budżetowe

W 2022 roku Zarząd Dróg Powiatowych w Lipnie zrealizował dochody budżetowe w wysokości - **39 4351,35zł**

Ważnym zadaniem zrealizowanym przez Zarząd Dróg Powiatowych w Lipnie w 2022r. była „Dostawa i montaż zbiornika dwupłaszczowego na olej napędowy o pojemności 5000 litrów wraz z systemem zarządzania, systemem dystrybucji paliw w Zarządzie Dróg Powiatowych w Lipnie ul. Wojska Polskiego 8, 87-600 Lipno”. Wartość zadania wyniosła 33 100,53zł Dystrybutor pracuje od 08.08.2023 i obsługuje: 6 jednostek:

Starostwo Powiatowe w Lipnie

Dom Pomocy Społecznej w Nowej Wsi

Zespół Szkół im. W. Łukasińskiego w Skępem

Placówka Opiekuńczo - Wychowawcza "Parkowa"

Powiatowe Centrum Administracyjno - Księgowe Oświaty w Lipnie

Zarząd Dróg Powiatowych w Lipnie, tj. **łącznie 23 pojazdy.**

W chwili obecnej tankowane jest paliwo zakupione w marcu po cenie hurtowej 6,36 zł/l

7.PRZECIWDZIAŁANIE BEZROBOCIU

Koniec roku 2022 zamknął się w skali powiatu ogólną liczbą **2 545 osób bezrobotnych** zarejestrowanych w Urzędzie Pracy. Na poniższych wykresach przedstawiono stopę bezrobocia w powiecie na tle kraju, województwa kujawsko pomorskiego.

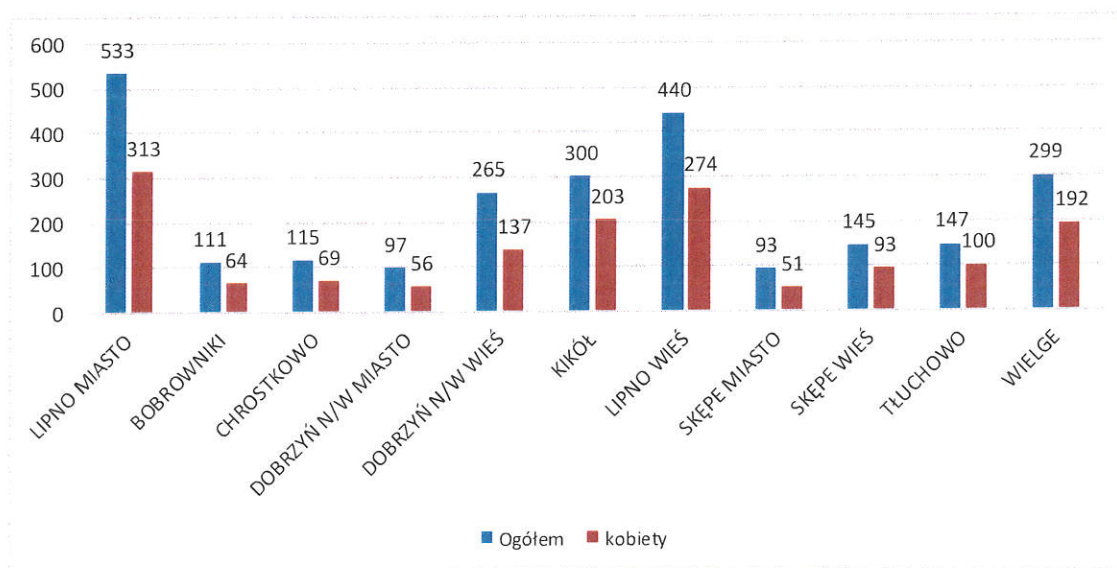

Wykres. Liczba osób bezrobotnych według miast i gmin, stan na koniec grudnia 2022r.

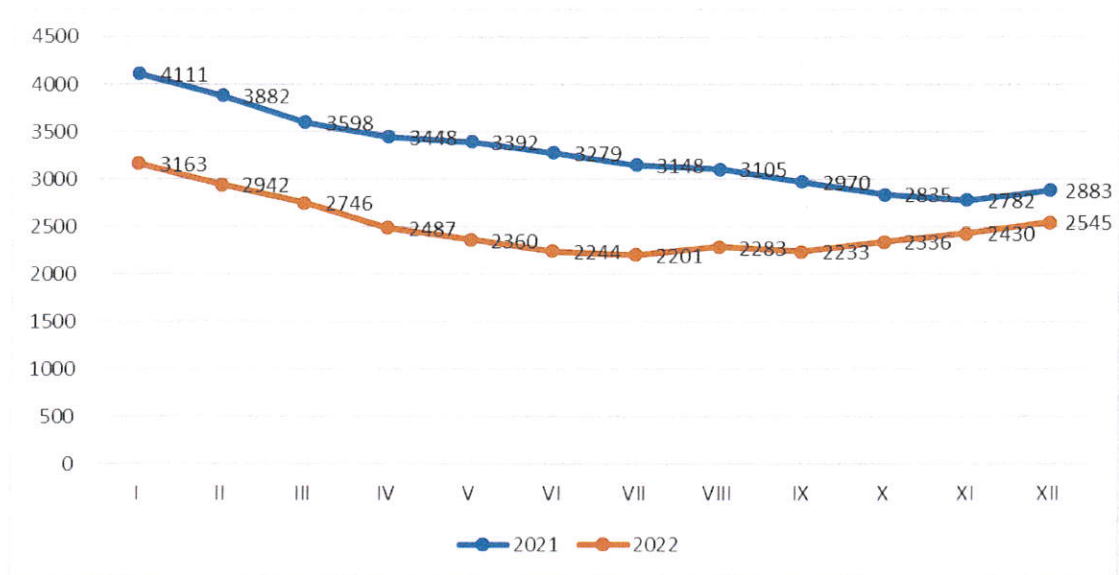

Wykres. Liczba osób bezrobotnych w Powiecie Lipnowskim w latach 2021-2022



Wykres. Stopa bezrobocia w Powiecie Lipnowskim w latach 2021-2022

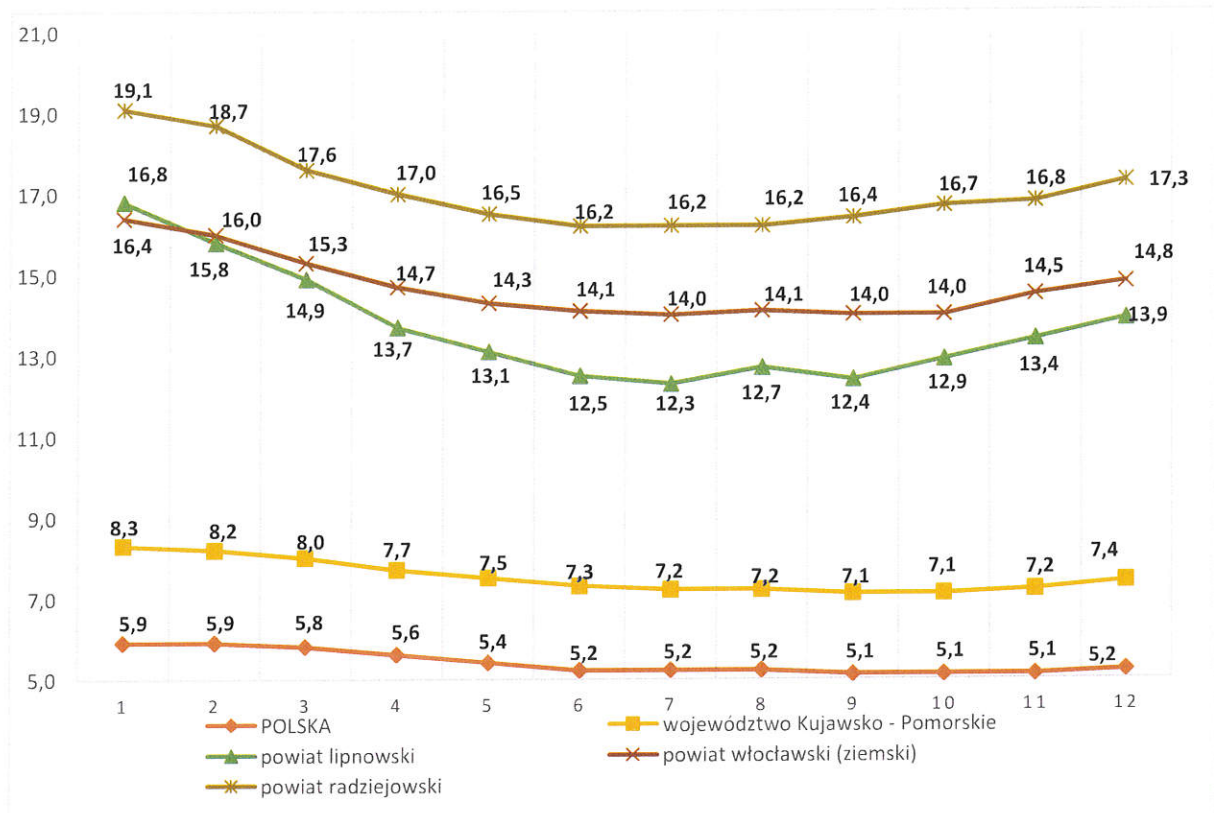

Wykres. Stopa bezrobocia w Powiecie Lipnowskim, na tle kraju i Województwa Kujawsko- Pomorskiego stan na koniec grudnia 2022r.

Analizując liczbę osób zarejestrowanych w Powiatowym Urzędzie Pracy w Lipnie na przestrzeni roku widoczny jest wyraźny spadek bezrobocia w miesiącach wiosenno-letnich i wzrost w miesiącach listopad - grudzień.

W szczególności dla osób zarejestrowanych w Urzędzie Pracy w Lipnie, dostępne są usługi oraz instrumenty rynku pracy. Usługi te świadczą pracownicy zatrudnieni w Centrum Aktywizacji Zawodowej – Dział Usług Rynku Pracy. Do osób bezrobotnych skierowane są usługi pośrednictwa pracy, doradztwa zawodowego, aktywizacji zawodowej, organizacji szkoleń oraz aktywne formy przeciwdziałania bezrobociu.

Poniższa tabela prezentuje ilość pozyskanych ofert pracy subsydiowanych jak i niesubsydiowanych wraz z ilością osób, którym wydano skierowanie.

Tabela Liczba ofert pracy w 2022r.

Lp.	Rodzaj oferty	Liczba ofert	Ilość wydanych skierowań	Odmowy
1.	Oferty pracy (zwykłe)	317	965	124
2.	Oferty pracy (niepełnosprawni)	8	3	0

3.	Zobowiązania po stażu	411	331	20
4.	Prace interwencyjne	230	466	29
5.	Doposażenia stanowiska pracy	52	142	3
6.	Prace Społecznie - Użyteczne	171	234	9
7.	Staże	566	2131	140
8.	Roboty publiczne	625	777	5
RAZEM		2380	5049	330

W 2022r. wpłynęły 4 wnioski, natomiast wydano 1 zezwolenie na pracę sezonową cudzoziemca.

W poniższej tabeli zostały wymienione wszystkie formy kontaktu osoby bezrobotnej z doradcą z uwzględnieniem liczby osób korzystających z danej formy.

Forma kontaktu	Liczba osób	Liczba grup
<u>Porada Indywidualna</u>	1 371	-
<u>Porada Grupowa</u>	249	20
<u>Informacja Zawodowa Indywidualna</u>	1 271	-
<u>Informacja zawodowa grupowa</u>	241	23
<u>Spotkania w Szkołach powiatu lipnowskiego</u>	280	22

W 2022 roku Powiatowy Urząd Pracy w Lipnie z limitu podstawowego Krajowego Funduszu Szkoleniowego dysponował kwotą **249 000,00zł**; natomiast z limitu rezerwy KFS dysponowaliśmy kwotą **173 500,00 zł**.

W ramach naboru wniosków z limitu podstawowego wpłynęło łącznie 24 wniosków o sfinansowanie kosztów kształcenia ustawicznego pracowników i pracodawców ze środków KFS. Pozytywnie rozpatrzono 16 wniosków, a 8 wniosków rozpatrzono negatywnie. Zawarto **16 umów** z pracodawcami o sfinansowanie/dofinansowanie ze środków limitu podstawowego KFS działań obejmujących kształcenie ustawiczne pracowników i pracodawców na kwotę **246 663,24 zł.**, spośród nich to

8 pracodawców to mikroprzedsiębiorstwa (podmioty zatrudniające do 10 osób) oraz 8 to makroprzedsiębiorstwa (zatrudniający powyżej 10 osób).

Natomiast kwotę 2 332,10 zł. Urząd Pracy przeznaczył na promocję Krajowego Funduszu Szkoleniowego, za powyższą kwotę zakupione zostały materiały z logo KFS.

Łącznie Powiatowy Urząd Pracy w Lipnie z limitu podstawowego KFS na rok 2022 wydatkował kwotę **248 995,34 zł.** Działaniami ze środków KFS objętych zostało 106 osób.

W ramach naboru wniosków z rezerwy KFS wpłynęło łącznie 16 wniosków od 14 pracodawców. Były ogłaszane dwa terminy naborów wniosków. Wnioski, które wpłynęły zostały rozpatrzone pozytywnie, zawarto **jedno Porozumienie i 15 umów** z pracodawcami o sfinansowanie kosztów kształcenia ustawicznego na łączną kwotę **142 347, 40 zł.** Spośród nich jest 5 pracodawców mikroprzedsiębiorców, a 9 pracodawców to makroprzedsiębiorstwa. Działaniami ze środków rezerwy KFS objętych zostało 38 osoby.

Cześć kwoty tj. 31 152,60 zł. została zwrócona do Ministerstwa Rodziny i Polityki Społecznej.

Łączna kwota środków Funduszu Pracy na finansowanie przez nasz urząd w 2022r. zadań w ramach środków KFS zmniejszona została do kwoty **391 347,40 zł.** (czyli tj. suma limitu podstawowego i rezerwy: 249 000,00 + 142 347,40 = 391 347,40)

W 2022 roku Powiatowy Urząd Pracy w Lipnie zorganizował **9 szkoleń:**

1. „**Uprawnienia SEP do 1 kV w zakresie eksploatacji i dozoru – elektryczne G1**” – 1 osoba (szkolenie indywidualne), koszt szkolenia: **952,00 zł;**
2. „**Prawo jazdy kat. D z kwalifikacją wstępną przyspieszoną na przewóz osób**”- 3 osoby (szkolenie grupowe), koszt szkolenia: **42 780,00 zł;**
3. „**Prawo jazdy kat. CE**”- 1 osoba (szkolenie indywidualne), koszt szkolenia: **4 595,00 zł;**
4. „**Prawo jazdy kat. C, CE z kwalifikacją wstępną przyspieszoną na przewóz rzeczy**” – 8 osób (szkolenie grupowe), koszt szkolenia: **100 040,00zł;**
5. „**Prawo jazdy kat. C, CE z kwalifikacją wstępną przyspieszoną na przewóz rzeczy**” – 3 osoby (szkolenie grupowe), koszt szkolenia: **37 515,00zł;**
6. „ **Prawo jazdy kat. D z kwalifikacją wstępną przyspieszoną na przewóz osób**” – 2 osoby (szkolenie grupowe, nie ukończone przez uczestników), koszt szkolenia: **7 839,48,00zł;**
7. „**Prawo jazdy kat. D z kwalifikacją wstępną przyspieszoną na przewóz osób**” – 1 osoba (szkolenie indywidualne), koszt szkolenia: **14 260,00 zł;**
8. „ **Prawo jazdy kat. C, CE z kwalifikacją wstępną przyspieszona na przewóz rzeczy**” – 4 osoby (szkolenie grupowe), koszt szkolenia: **52 020,00 zł;**

9. „Operator wózków jezdniowych z napędem silnikowym” – 6 osób (szkolenie grupowe), koszt szkolenia: **5 100,00 zł.**

Łącznie w 2022 roku przeszkolono **29 osób** (z czego 2 osoby przerwały szkolenie) za kwotę **325 630,95,00zł**, w tym na stypendia i dojazdy wydatkowano **60 529,48 zł.**

Prace interwencyjne.

W okresie od 01.01.2022 r. do 31.12.2022 r. zostało złożonych ogółem **97 wniosków** o skierowanie osób bezrobotnych do wykonywania pracy w ramach prac interwencyjnych.

Pozytywnie rozpatrzono 84 wnioski (w tym 1 wniosek z grudnia 2021 r.)

Czternaście wniosków zostało wycofanych przez pracodawców.

W ramach prac interwencyjnych w okresie od 01 stycznia do 31 grudnia 2022 r. zostało zatrudnionych **ogółem 211 osób** bezrobotnych, w tym:

- kobiet	165
- osób zamieszkałych na wsi	147
- osób z prawem do zasiłku	111
- osób do 30-go roku życia	34
- osób do 25-go roku życia	12
- osób powyżej 50-go roku życia	63
- osób długotrwale bezrobotnych	40

Według stanu na dzień 31.12.2022r. na refundację prac interwencyjnych wydatkowano:

1) Fundusz Pracy	- 767.269,96 zł
2) Program Operacyjny Wiedza Edukacja Rozwój	- 222.698,04 zł
3) Regionalny Program Operacyjny	- 578.558,21 zł

Ogółem na refundację prac interwencyjnych **wydatkowano 1.568.526,21 zł.**

W 2022 roku zawarto **ogółem 84 umowy** o zorganizowanie prac interwencyjnych. Umowy były zawierane na okres od 4 do 12 miesięcy. Większość umów była zawarta na okres 6 miesięcy. Umowy zawarte na okres 4 lub 5 miesięcy były refundowane z Europejskiego Funduszu Społecznego i nie mogły być zawarte na dłuższy okres, ponieważ w 2022 r. kończył się projekt.

Ze względu na nie dotrzymanie przez pracodawcę warunków umowy, jedna umowa została wypowiedziana przez Powiatowy Urząd Pracy, a pracodawca dokonał zwrotu otrzymanej refundacji.

Jeden pracodawca zrezygnował z podpisania umowy i wycofał wniosek.

Wszystkie umowy zawierały zapis, że pracodawca jest zobowiązany do utrzymania w zatrudnieniu skierowanego bezrobotnego przez okres 4 lub 7 miesięcy po zakończonym okresie refundacji.

Roboty publiczne

W okresie od 01.01.2022 r. do 31.12.2022 r. wpłynęły **124 wnioski** o zorganizowanie robót publicznych.

Pozytywnie rozpatrzono 122 wnioski.

Dwa wnioski zostały wycofane na prośbę organizatora robót publicznych.

W ramach robót publicznych w 2022 roku zostało **zatrudnionych ogółem 586 osób**, w tym;

- kobiet	416
- osób zamieszkałych na wsi	391
- z prawem do zasiłku	260
- osób do 30-go roku życia	129
- osób do 25-go roku życia	78
- osób powyżej 50-go roku życia	133
- osób długotrwale bezrobotnych	124

Zawarto **ogółem 122 umowy** o zorganizowanie robót publicznych.

Roboty publiczne zostały zorganizowane na okres od 9 dni do 6 miesięcy.

Środki przeznaczone na refundację robót publicznych pochodziły z Funduszu Pracy oraz z Rezerwy Funduszu Pracy w ramach Programu Aktywizacja Zawodowa Bezrobotnych w Regionach Wysokiego Bezrobocia na rok 2022.

Ogółem, według stanu na dzień 31.12.2022 r., na refundację robót publicznych wydatkowano kwotę **7.947.831,44 zł** z następujących źródeł:

1) Funduszu Pracy - 6.341.358,52 zł - zatrudniono 336 osób bezrobotnych,

2) Rezerwy Funduszu Pracy w ramach Programu Aktywizacja Zawodowa

Bezrobotnych w Regionach Wysokiego Bezrobocia na 2022 roku

– 1.606.472,92, zatrudniono 250 osób bezrobotnych

Zwrot części kosztów za jedną osobę bezrobotną wynosił od 2 828,65 zł do 3 078,12 zł plus składka na ubezpieczenie społeczne od tej kwoty. Umowy zawierane z Urzędami Miast lub Urzędami Gmin posiadały zapis, że po zakończonym okresie refundacji organizator robót publicznych zobowiązuje się do zatrudnienia skierowanych osób na okres 1 miesiąca w pełnym wymiarze czasu pracy.

Staż

Osoby bezrobotne skierowane do odbywania stażu w podziale na wybrane kryteria wynikające z art. 49 ustawy o promocji zatrudnienia i instytucjach rynku pracy.

W roku 2022 zawarto **502 umów**. Do odbywania stażu zostały skierowane **515 osoby**. Różnice stanowią osoby skierowane do odbywania stażu w Powiatowym Urzędzie Pracy oraz Starostwie Powiatowym, gdyż w tym przypadku nie są zawierane umowy.

• Ogółem bezrobotni	515
w tym kobiet	371
• Osoby z terenów wiejskich	329
w tym kobiet	243
• Osoby do 25 roku życia	187
w tym kobiet	135
• Osoby do 30 roku życia	247
w tym kobiet	179
• Osoby powyżej 50 roku życia	61
w tym kobiet	38
• Osoby z orzeczeniem o niepełnosprawności	15
w tym kobiet	8
• Osoby długotrwale bezrobotni	216
w tym kobiet	163
• Osoby z prawem do zasiłku	31
w tym kobiet	18

Osoby bezrobotne skierowane do odbywania stażu w podziale na źródła finansowania

- 1) Program Operacyjny Wiedza Edukacja Rozwój 180 osób,
- 2) Regionalny Program Operacyjny Województwa Kujawsko – Pomorskiego 223 osoby,
- 3) Fundusz pracy 39 osób,
- 4) Rezerwa Ministra- Program Aktywizacja Zawodowa w regionach wysokiego bezrobocia 73 osoby,

Osoby bezrobotne skierowane do odbywania stażu w podziale na gminy – wg miejsca zamieszkania skierowanej osoby:

• Miasto Lipno	133
w tym kobiet	87
• Miasto Dobrzyń nad Wisłą	16
w tym kobiet	13

• Gmina Dobrzyń nad Wisłą	15
• w tym kobiet	12
• Miasto Skępe	37
• w tym kobiet	27
• Gmina Skępe	53
• w tym kobiet	32
• Gmina Bobrowniki	25
• w tym kobiet	17
• Gmina Chrostkowo	12
• w tym kobiet	7
• Gmina Kikół	62
• w tym kobiet	55
• Gmina Lipno	100
• w tym kobiet	75
• Gmina Tłuchowo	24
• w tym kobiet	16
• Gmina Wielgie	38
• w tym kobiet	30

Przerwania realizacji programu stażu:

Z 515 osób skierowanych do odbywania stażu, przerwało go **92 osoby** w tym 67 kobiet.

Kontrole:

W okresie 01.01.2022 - 31.12.2022 przeprowadzono **101 kontroli** mających na celu sprawdzenie realizacji zawartych umów.

Ilość osób skierowanych do odbywania stażu bez zawieranych umów:

Powiatowy Urząd Pracy w Lipnie: 11 osób,

Starostwo Powiatowe w Lipnie: 2 osoby,

W 2022r. na w/w formę aktywizacji wydatkowano **kwotę 4.997.240,25 zł** (w tym badania lekarskie 34.930 zł).

Jednorazowe środki na podjęcie działalności gospodarczej

W 2022r. odbyło się **9 naborów** wniosków o przyznanie jednorazowych środków na podjęcie działalności gospodarczej dla osób bezrobotnych. Podczas ogłoszonych naborów wpłynęły **84 wnioski**, z czego 45 zostało rozpatrzonych pozytywnie.

Do końca 2022r. zawartych zostało **45 umowy** o dofinansowanie podjęcia działalności gospodarczej, w tym na pokrycie kosztów pomocy prawnej, konsultacji i doradztwa dotyczących tej działalności na łączną kwotę **1 260,000 zł**.

Środki pochodziły z następujących źródeł:

- 1) Europejskiego Funduszu Społecznego w ramach Projektu: Wsparcie aktywności zawodowej osób bezrobotnych w powiecie lipnowskim (V), Regionalny Program Operacyjny Województwa Kujawsko – Pomorskiego na lata 2014 – 2020, Projekt realizowany w ramach Osi priorytetowej 8 Aktywni na rynku pracy – **560 000,00 zł (20 osób)**,
- 2) Europejskiego Funduszu Społecznego – projekt pod nazwa Aktywizacja osób młodych pozostających bez pracy w powiecie lipnowskim (V) Program Operacyjny Wiedza Edukacja Rozwój 2014 – 2020 – **308 000,00 zł (11 osób)**,
- 3) Fundusz Pracy – **56 000,00 zł (2 osoby)**,
- 4) Rezerwa Funduszu Pracy – Program Aktywizacji Zawodowej w Regionach Wysokiego Bezrobocia – **336 000,00 zł (12 osób)**

Tabela Udzielone dotacje w podziale na rodzaje działalności:

Usługi remontowo-budowlane i ogólnobudowlane	10
Naprawa i serwis motocykli	1
Usługi fryzjerski	3
Usługi sprzątające	6
Pracownia florystyczna	1
Usługi ślusarskie	1
Usługi ciesielskie	1
Usługi elektryczne	4
Usługi w zakresie kosmetyki pojazdów	1
Usługi kosmetyczne	1
Handel-	4
Naprawa i serwis samochodów	4
Produkcja przedmiotów z drewna	1
Usługi w zakresie zagospodarowania terenu	1
Usługi doradcze	2
Usługi krawieckie	1
Usługi stolarskie	1
Usługi fotograficzne	2

RAZEM	45
--------------	-----------

Tabela Udzielone dotacje w 2022 r. w podziale na poszczególne miasta i gminy:

Miasto Lipno	12
Gmina Lipno	7
Miasto Dobrzyń nad Wisłą	1
Gmina Dobrzyń nad Wisłą	3
Miasto Skępe	1
Gmina Skępe	1
Gmina Chrostkowo	1
Gmina Kikół	7
Gmina Tłuchowo	3
Gmina Wielgie	6
Gmina Bobrowniki	3
RAZEM	45

Doposażenie/wyposażenie stanowiska pracy dla skierowanego bezrobotnego

W 2022r. odbyło się **9 naborów** wniosków o refundację kosztów doposażenia / wyposażenia stanowiska pracy dla skierowanych osób bezrobotnych w ramach Regionalnego Programu Operacyjnego oraz w ramach Programu Operacyjnego Wiedza Edukacja Rozwój a także z Rezerwy Funduszu Pracy w ramach Programu Aktywizacji Zawodowej Bezrobotnych w Regionach Wysokiego Bezrobocia. Podczas ogłoszonych naborów wpłynęło **58 wniosków**, z czego **34** zostało rozpatrzonych pozytywnie a **22** wnioski zostały rozpatrzone negatywnie. Do końca grudnia 2022r. zawarto **34 umowy** z pracodawcami o refundację kosztów wyposażenia lub doposażenia stanowiska pracy na łączną kwotę 896.000,00 zł, z czego **2 umowy zostały zerwane**.

Prace społecznie użyteczne

W 2022 r. zawarto **9 porozumień** oraz **2 aneksy** z Miastami i Gminami z Powiatu Lipnowskiego w sprawie organizacji Prac Społecznie Użytecznych.

Nazwa gminy	ilość miejsc	okres wykonywania PSU	
		od	do
UG Tłuchowo	10	15.04.2022	14.10.2022
	6	17.10.2022	30.11.2022
UMiG Dobrzyń nad Wisłą	15	15.04.2022	14.10.2022

UG Wielgie	30	15.04.2022	14.10.2022
UG Chrostkowo	5	15.04.2022	14.10.2022
UG Lipno	20	15.04.2022	14.10.2022
	5	17.10.2022	16.12.2022
UG Bobrowniki	10	15.04.2022	14.10.2022
UMiG Skępe	20	15.04.2022	14.10.2022
UG Kikół	50	15.04.2022	14.10.2022
	34	17.10.2022	30.11.2022

W 2022 roku na prace społecznie użyteczne zostało skierowanych 277 osób bezrobotnych z terenu miast i gmin Powiatu Lipnowskiego, z czego **199 osób** zostało przyjętych do ich wykonywania.

Do końca 2022r. wypłacono **63 refundacje** z tytułu wykonywania PSU w łącznej wysokości **189.270,00 zł**

8.PROMOCJA, KULTURA, SPORT I TURYSTYKA

Po dwóch latach pandemii, która z uwagi na wprowadzone obostrzenia do minimum ograniczyła współpracę z organizacjami pozarządowymi w zakresie kultury, sportu i turystyki w 2022r. powrócono do organizowania otwartych konkursów ofert na realizację tych zadań.

Otwarty konkurs ofert na realizację zadań w zakresie kultury, sztuki, ochrony dóbr kultury i dziedzictwa narodowego w 2022r.

Zestawienie ofert :

	Nazwa stowarzyszenia	Nr oferty	Przyznana dotacja
1.	Klub Seniora KOZIOLEK, Skępe	3	8 000,00
2.	Stowarzyszenie WIERZBICZANKI Wierzbick	6	6 000,00
3.	KABARET Z PRZYMRUŻENIEM OKA Wielgie	7	6 000,00
4.	Stowarzyszenie RAZEM DLA GMINY CHROSTKOWO , Chrostkowo	8	8 500,00
5.	Stowarzyszenie KGW ŁĘCZANKI , Łąkie	9	6 700,00
6.	Stowarzyszenie Skępiacy, Skępe	10	5 500,00

7.	Stowarzyszenie Przyjaciół Szkoły Podstawowej w Skępem "GUCIO", Skępe	11	3 411,00
8.	Stowarzyszenie Zwykłe MOSZCZENIANKI, Moszczonze	12	7 500,00
9.	STOWARZYSZENIE ZIELONA LIPA, Lipno	13	10 000,00
10.	Stowarzyszenie na rzecz Osób Niepełnosprawnych Powiatu Lipnowskiego NADZIEJA , Lipno	14	6 800,00
11.	Stowarzyszeni AKTYWNI DLA GMINY WIELGIE , Wielgie	15	8 000,00
12.	Stowarzyszenie Zwykłe RAZEM ŁATWIEJ, Sumin	16	10 000,00
13.	Społeczno- kulturalne stowarzyszenie Klub "BĘTLEWIA" Bętlewo	2	5 000,00

W wyniku rozstrzygnięcia otwartego konkursu ofert na podstawie zawartych umów wydatkowano kwotę **91.411,00zł** na dotacje celowe z budżetu na finansowanie lub dofinansowanie zadań zleconych do realizacji stowarzyszeniom.

Otwarty konkurs ofert na realizację zadań w zakresie wspierania i upowszechniania kultury fizycznej i sportu w 2022r.

Zestawienie ofert :

Zadanie Nr 1			
	Nazwa stowarzyszenia	Nr oferty	Przyznana dotacja
1.	UKS Skompensis , Skępe	1	5 500,00
2.	MKS MIENI, Lipno	2	7 500,00
3.	Lipnowski Klub Kyokushin Karate LIPNO	3	7 500,00
4.	Ludowy Zespół Sportowy WIŚLANIN, Bobrowniki	4	7 500,00
5.	Gminny Zespół Sportowy TŁUCHOWIA, Tłuchowo	5	7 500,00
6.	KLUB PŁYWACKI NEMO, Lipno	6	7 500,00
7.	Stowarzyszenie MX LIPNO	7	9 500,00
8.	UKS MUSTANG WIELGIE	9	7 500,00
9.	Klub Sportowy Szkoła Walki CZARNY ORZEŁ, Lipno	10	6 500,00

10.	Gminny Ludowy Klub Sportowy WICHER, WIELGIE	11	7 500,00
11.	Ludowy Zespół Sportowy w JASTRZĘBIU	12	7 500,00
12.	Lipnowski Klub Strzelecki VIS, Lipno	13	5 500,00
13.	Lipnowski Klub Sportowy Jastrząg, Lipno	14	9 500,00
Zadanie nr 2			
1.	POWIATOWY SZKOLNY ZESPÓŁ SPORTOWY LIPNO	8	9 980,00

W wyniku rozstrzygnięcia otwartego konkursu ofert na podstawie zawartych umów wydatkowano kwotę **106.480,00zł** jako dotacje celowa z budżetu na finansowanie lub dofinansowanie zadań zleconych do realizacji stowarzyszeniom.

Ponadto zakupiono motocykl crossowy MOTOCYKL GASGAS MC 450F VIN: BKGAR431PM385915 MODEL 2023, Nr inwentarzowy SPL-VII/6/33 o wartości 50.000,00zł, zgodnie z decyzją Zarządu Powiatu w Lipnie oddany na podstawie Umowy Użyczenia Nr RP/1/X/2022 w użyczenie Stowarzyszeniu MX Lipno , z siedzibą w ul. Kard. Wyszyńskiego 63, 87-600 Lipno wpisanym do Krajowego Rejestru Sądowego pod numerem 0000745361 .

Otwarty konkurs ofert na realizację zadań w zakresie turystyki i krajoznawstwa w 2022 r.

Zestawienie ofert:

	Nazwa stowarzyszenia	Nr oferty	Przyznana dotacja
1.	Stowarzyszenie KIKOLANKI, Kikół	14	10 000,00
2.	Stowarzyszenie RAZEM DLA WOLI I WAWRZONKOWA , Wola	13	10 000,00
3.	Stowarzyszenie GROMADA, Płonczyn	12	7 500,00
4.	Stowarzyszenie MŁODZI DLA GMINY WIELGIE, Suszewo	11	7 500,00
5.	Polski Związek Emerytów, Rencistów i Inwalidów Zarząd Rejonowy, LIPNO	9	7 500,00
6.	STOWARZYSZENIE Uniwersytet Trzeciego Wieku, Lipno	8	7 500,00
7.	Stowarzyszenie TRUTOWIANIE, Trutowo	7	10 000,00

8.	STOWARZYSZENIE AKTYWNI DOBRZYNIACY 55+ Dobrzyń nad Wisłą	6	10 000,00
9.	Stowarzyszenie LIPNOWIANIE , Lipno	5	7 500,00
10.	Stowarzyszenie AKTYWNI 60+ I NIE TYLKO Skępe	4	9 100,00
11.	Koło Kobiet Bobrowniki	2	10 000,00
12.	Stowarzyszenie MŁODZI KREATYWNI Skępe	3	10 000,00
13.	STOWARZYSZENIE EMERYTÓW GMINY KIKÓŁ , Kikół	1	12 000,00

	Nazwa stowarzyszenia	Nr oferty	Uzasadnienie nie udzielenia dotacji
1.	Stowarzyszenie Zielona Lipa, Lipno	10	Oferta niezgodna z Regulaminem Konkursu

W wyniku rozstrzygnięcia otwartego konkursu ofert na podstawie zawartych umów wydatkowano kwotę **118.273,00zł** jako dotacja podmiotowa z budżetu dla jednostek niezaliczanych do sektora finansów publicznych.

Inna formą wsparcia organizacji pozarządowych są **Patronaty Starosty**.

W 2022 roku 78 wydarzeń o różnym zasięgu i charakterze zgodnie z Regulaminem ubiegania się i udzielania Patronatu Starosty Lipnowskiego otrzymało dofinansowanie:, m.in. Turniej Piłki Nożnej o Puchar Dyrektora Szkoły , III edycja Ogólnopolskiego Festiwalu Talentów Muzycznych "New Music Star", I Gminny Halowy Turniej Piłki Nożnej MDP - Karnkowo 2022, XX Ogólnopolski Konkurs Poetycki im. Gustawa Zielińskiego w Skępem , Rozpoczęcie Wakacji na Łącznej - VII Turniej Koszykarskich Trójek, Obchody 20-lecia nadania imienia Szkoły Podstawowej w Maliszewie , Wyjazd Patriotyczny - Malbork, Łeba , XV Przegląd Teatrów Dziecięcych i Młodzieżowych MASKA 2022, powiatowe eliminacje Ogólnopolskiego Turnieju Wiedzy Pożarniczej MŁODZIEŻ ZAPOBIEGA POŻAROM, Poznajemy zabytki świeckie i sakralne rejonu Warmii, Mazur i Suwalszczyzny, Wyjazd patriotyczno-kulturalny , ROCKOKOP(festiwal) Gdańsk - Droga Królewska, Jubileusz 95-lecia Ochotniczej Straży Pożarnej w Rachcinie wraz z wręczeniem sztandaru, Widowisko muzyczne 10 Tenorów, 15. Przegląd Twórczości Filmowej "Pola i inni" w Lipnie i inne. Wydatkowano łącznie kwotę **112.962,75zł** .

W ramach zadań promocyjnych Wydział Rozwoju, Promocji, Kultury, Sportu i Turystyki przygotował i prowadził sprawy związane z przygotowaniem i realizacją nowego

wydarzenia promocyjno- kulturalnego jakim był festiwal muzyczny SummerFest Kikół. Wydarzenie to miało formę koncertów gwiazd muzyki pop i dance. Festiwal miał premierę w czerwcu 2022 roku a w jego pierwszej edycji wystąpili: Toskansky, Ania Wyszconi, Golec uOrkiestra oraz After Party. Wszystkie umowy związane z realizacją zadania zostały przygotowane i zawarte w 2020 i 2021 roku. W 2021 roku zostało również zawarte porozumienie z Gminą Kikół w celu wspólnej realizacji tego zamierzenia.



W związku z dużym sukcesem wydarzenia podjęto działania mające na celu jego kontynuowanie w roku 2023 i zawarto umowy z wykonawcami na w/w wydarzenie. Formuła wydarzenia nie ulegnie zmianie, jedynie zmianie ulega jego lokalizacja, tj. zostanie ono przeprowadzone wraz z Gminą Miasta Lipna oraz Przedsiębiorstwem Usług Komunalnych w Lipnie i z tymi podmiotami prowadzone były rozmowy w celu organizacji wydarzenia w Lipnie.

Ponadto z wydarzeń promocyjnych i kulturalnych zostały przeprowadzone przy zaangażowaniu Wydziału następujące wydarzenia:

- przygotowanie i organizacja dożynek powiatowo – gminnych;
- przygotowanie i organizacja powiatowych obchodów Dnia Strażaka;



- przygotowanie i realizacja obsługi ustanowionej uchwałą Zarządu Powiatu Nagrody Starosty Lipnowskiego;
- pomoc w organizacji I Otwartych Mistrzostw Polski Ratowników Wodnych pod patronatem Starosty Lipnowskiego;



- przygotowanie i organizacja powiatowych obchodów świąt i rocznic państwowych: 3 Maja, Święta Wojska Polskiego i Cudu nad Wisłą, rocznicy wprowadzenia stanu wojennego;
- przygotowanie i organizacja wydarzeń jubileuszowych Powiatu ,
- przygotowanie i koordynacja prac związanych z przyznawaniem nagrody Starosty Lipnowskiego;

9. WSPÓŁPRACA Z ORGANIZACJAMI POZARZĄDOWYMI

Współpraca z organizacjami pozarządowymi jest ustawowym obowiązkiem powiatu. Powiat realizuje ten obowiązek na płaszczyźnie finansowej i pozafinansowej.

Zdecydowana większość tej współpracy została opisana w rozdziale 11 tego raportu tj. w Promocji, kulturze, sporcie i turystyce. W tym miejscu zostały wymienione pozostałe, nieopisane wyżej działania dotyczące tej działalności.

Współpraca finansowa Powiatu z organizacjami pozarządowymi w 2022 roku miała formę wspierania oraz powierzenia wykonania zadań publicznych wraz z udzieleniem dotacji na dofinansowanie ich realizacji w określonych programem współpracy obszarach priorytetowych. Zarząd Powiatu w Lipnie realizując wyznaczone przez Radę Powiatu w Lipnie kierunki współpracy z organizacjami pozarządowymi ogłosił następujące konkursy ofert:

otwarty konkurs ofert na wykonanie zadania publicznego pn. „Powierzenie organizacji pozarządowej prowadzącej działalność pożytku publicznego prowadzenia na terenie Powiatu Lipnowskiego w 2022 roku punktu nieodpłatnej pomocy prawnej w Skępem gm. Skępe, punktu nieodpłatnego poradnictwa obywatelskiego w Lipnie oraz realizację zadań z zakresu edukacji prawnej”

**Lista ofert złożonych w otwartym konkursie ofert na wykonanie zadań publicznych
związanych z realizacją zadań Powiatu Lipnowskiego w 2021 roku
w zakresie nieodpłatnej pomocy prawnej i nieodpłatnego poradnictwa obywatelskiego**

Lista ofert na zadania publiczne wybrane do realizacji wraz z wysokością przyznanej dotacji			
Pozycja	Nazwa oferenta	Nazwa zadania publicznego (tytuł)	Wysokość przyznanych środków publicznych
1.	Zaborskie Towarzystwo Naukowe ul. Dworcowa 18, 89-632 Brusy	„ Powierzenie organizacji pozarządowej prowadzącej działalność pożytku publicznego prowadzenia na terenie Powiatu Lipnowskiego w 2022 roku punktu nieodpłatnej pomocy prawnej w Skępem gm. Skępe, punktu nieodpłatnego poradnictwa obywatelskiego w Lipnie oraz realizację zadań z zakresu edukacji prawnej”	126 060,00
Łączna wartość przyznanych dotacji			126 060,00

Lista ofert na zadania publiczne, które nie otrzymały dofinansowania

Pozycja	Nazwa oferenta	Nazwa zadania publicznego (tytuł)	Wysokość przyznanych środków publicznych
1.	Stowarzyszenie Sursum Corda ul. Lwowska 11, 33-300 Nowy Sącz;	„ Powierzenie organizacji pozarządowej prowadzącej działalność pożytku publicznego prowadzenia na terenie Powiatu Lipnowskiego w 2022 roku punktu nieodpłatnej pomocy prawnej w Skępem gm. Skępe, punktu nieodpłatnego poradnictwa obywatelskiego w Lipnie oraz realizację zadań z zakresu edukacji prawnej”	-
2.	Fundacja „ Inicjatywa Kobiet Aktywnych w Olsztynie” ul. J. Hanowskiego 9/42, 10-687 Olsztyn	„ Powierzenie organizacji pozarządowej prowadzącej działalność pożytku publicznego prowadzenia na terenie Powiatu Lipnowskiego w 2022 roku punktu nieodpłatnej pomocy prawnej w Skępem gm. Skępe, punktu nieodpłatnego poradnictwa obywatelskiego w Lipnie oraz realizację zadań z zakresu edukacji prawnej”	-
3.	Fundacja Ochrony Praw Konsumentów S&P, ul. Lodowa 16/3/4 60-226 Poznań	„ Powierzenie organizacji pozarządowej prowadzącej działalność pożytku publicznego prowadzenia na terenie Powiatu Lipnowskiego w 2022 roku punktu nieodpłatnej pomocy prawnej w Skępem gm. Skępe, punktu nieodpłatnego poradnictwa obywatelskiego w Lipnie oraz realizację zadań z zakresu edukacji prawnej”	-
4.	Fundacji Ochrony Praw Konsumentów S&P, ul. Lodowa 16/3/4 60-226 Poznań	„ Powierzenie organizacji pozarządowej prowadzącej działalność pożytku publicznego prowadzenia na terenie Powiatu Lipnowskiego w 2022 roku punktu nieodpłatnej pomocy prawnej w Skępem gm. Skępe, punktu nieodpłatnego poradnictwa obywatelskiego w Lipnie oraz realizację zadań z zakresu edukacji prawnej”	-
5.	„ PASIEKA” Fundacja Rozwoju i Wsparcia, Plac Kilińskiego 2, 35-005 Rzeszów	„ Powierzenie organizacji pozarządowej prowadzącej działalność pożytku publicznego prowadzenia na terenie Powiatu Lipnowskiego w 2022 roku punktu nieodpłatnej pomocy prawnej w Skępem gm. Skępe, punktu nieodpłatnego poradnictwa obywatelskiego w Lipnie oraz realizację zadań z zakresu edukacji prawnej”	-

6.	Fundacja Honeste Vivere, ul. Amalowicza- Tatar 7, 04-474 Warszawa	„ Powierzenie organizacji pozarządowej prowadzącej działalność pożytku publicznego prowadzenia na terenie Powiatu Lipnowskiego w 2022 roku punktu nieodpłatnej pomocy prawnej w Skępem gm. Skępe, punktu nieodpłatnego poradnictwa obywatelskiego w Lipnie oraz realizację zadań z zakresu edukacji prawnej”	-
----	---	--	---

Powiat realizował także zadania związane ze współpracą z jednostkami ochotniczej straży pożarnej z terenu Powiatu Lipnowskiego. W zakresie działu „Bezpieczeństwo publiczne i ochrona przeciwpożarowa” (754) , Rozdziału „Ochotnicze straże pożarne” (75412), zrealizowano następujące zadania:

- zakup samochodu dla OSP Kikół wydatkowano kwotę 350.000,00zł;
- na dotacje na dofinansowanie prac remontowych remizy OSP Chrostkowo 150.000,00;
- prace remontowe remizy OSP Wielgie 20.000,00zł ;
- remont remizy OSP Wierzbick 15.000,00zł;
- dofinansowanie prac remontowych i zakupu wyposażenia dla OSP Chrostkowo 22.000,00zł;
- zakup sprzętu pożarniczego – wydatkowano kwotę 67.180,42zł, (m.in. defibrylator wraz z osprzętem na rzecz OSP Wielgie, ubrania specjalistycznego typu NOMEX (kolor piaskowy) na rzecz OSP Wichowo, defibrylator AED na rzecz OSP Zaduszniki, buty strażackie (specjalne), węże strażacki W52 2 szt., piła spalinowa 1 szt. na rzecz OSP Zbytkowo, ubranie specjalne na rzecz OSP w Łochocinie, ubranie specjalne typu NOMEX na rzecz OSP Karnkowo, motopompa na rzecz OSP Łąkie; agregat prądotwórczy na rzecz OSP Jarczewa, motopompa szlamowa na rzecz OSP Ostrowite, ubranie specjalistyczne NOMEX , hełm z latarką (2 kmpl) na rzecz OSP w Krojczynie);

Nadto powiat zamówił i przekazał Społecznej Straży Rybackiej Powiatu Lipnowskiego pięć kompletów umundurowania wraz z noktowizorami i lornetkami w ilości 4 szt.. Koszt wyposażenia - 9.845,99 zł i były to środki własne powiatu. Na wniosek Wydziału Środowiska i Architektury Rada Powiatu w Lipnie zmieniła regulamin Społecznej Straży Rybackiej Powiatu Lipnowskiego w części dotyczącej uściślenia współpracy w zakresie szeroko rozumianej ochrony środowiska.



Współpraca pozafinansowa powiatu z organizacjami pozarządowymi w roku 2022 przebiegała w następujący sposób:

- w 2022 roku konsultacjom z udziałem organizacji pozarządowych poddano projekt „Program współpracy Powiatu Lipnowskiego z organizacjami pozarządowymi oraz osobami prawnymi i jednostkami organizacyjnymi działającymi na podstawie przepisów o stosunku Państwa do Kościoła Katolickiego w Rzeczypospolitej Polskiej, o stosunku Państwa do innych kościołów i związków wyznaniowych oraz o gwarancjach wolności sumienia i wyznania, a także stowarzyszeniami jednostek samorządu terytorialnego, prowadzącymi działalność pożytku publicznego na terenie Powiatu Lipnowskiego”;
- konsultacje odbywały się w formie umieszczenia projektu Programu na stronie Starostwa Powiatowego w Lipnie;
- organizacje pozarządowe po zapoznaniu się z projektem Programu mogły zgłosić swoje spostrzeżenia, uwagi, pomysły do Starostwa Powiatowego w Lipnie;
- współpracowano przy organizacji promocyjnych i kulturalnych wydarzeń powiatowych, np. Powiatowo – Gminne Dożynki w Łochocinie,



W sferze działań pozafinansowych powiat współpracował również z organizacjami pozarządowymi publikując na stronie internetowej powiatu informacje i artykuły o realizowanych zadaniach.

VII. WYKONANIE UCHWAŁ RADY POWIATU

SESJA XXXIV – 11 lutego 2022 roku

Uchwała nr XXXIV/287/2022 Rady Powiatu w Lipnie w sprawie zmiany uchwały w sprawie uchwalenia budżetu Powiatu Lipnowskiego na rok 2022.

Zgodnie z zapisami ustawy o finansach publicznych dającymi możliwość do dokonywania zmian w budżetach, Rada Powiatu dokonała zmian w budżecie Powiatu Lipnowskiego zgodnie z przedłożonymi propozycjami jednostek organizacyjnych. Dokonano również zwiększenia środków Funduszu Rozwoju przewozów autobusowych o charakterze użyteczności publicznej na kwotę 2 991 105,29 zł. Dostosowano wielkość środków na pokrycie wydatków związanych z planowanym do realizacji remontem budynku, systemu monitorowania usług publicznych. Ponadto wprowadzono do budżetu zadanie inwestycyjne polegające na budowie sieci wodociągowo – kanalizacyjno – ciepłowniczej przy ulicy Nieszawskiej i na wykonanie remontu budynku przy ul. Sierakowskiego 10A. Zabezpieczono środki na dofinansowanie zakupu samochodu strażackiego. Uchwałę opublikowano na stronach Biuletynu Informacji Publicznej.

Uchwała nr XXXIV/288/2022 Rady Powiatu w Lipnie w sprawie: zmiany Uchwały Rady Powiatu Nr XXXIII/283/2021 z dnia 21 grudnia 2021 roku w sprawie Wieloletniej Prognozy Finansowej Powiatu Lipnowskiego na lata 2022 – 2037

Zgodnie z zapisami ustawy o finansach publicznych dającymi możliwość do dokonywania zmian w Wieloletniej Prognozie Finansowej Rada Powiatu dokonała zmian zarówno w załączniku stanowiącym przedsięwzięcia, jak również w zakresie wielkości dochodów i wydatków zapisanych w WPF. Uchwałę opublikowano na stronach Biuletynu Informacji Publicznej.

Uchwała Nr XXXIV/289/2022w sprawie przyjęcia sprawozdania z działalności Komisji Bezpieczeństwa i Porządku w Lipnie za 2021 rok

Uchwała została ogłoszona w DZ. URZ. WOJ. KUJ-POM. 2022.882 w dniu 23.02.2022 roku.

Uchwała Nr XXXIV/290/2022 w sprawie zatwierdzenia rocznych planów pracy stałych komisji Rady Powiatu w Lipnie na 2022 rok

Komisje działały na podstawie uchwalonych planów pracy poszczególnych komisji.

Uchwała Nr XXXIV/291/2022 w sprawie zmiany Uchwały Nr XXXII/270/2021 Rady Powiatu z dnia 30 listopada 2021r.w sprawie ustalenia wysokości stawki jednostkowej dotacji przedmiotowej dla samorządowego zakładu budżetowego- Powiatowego Zakładu Transportu Publicznego w Lipnie na 2022r.

Zmieniono stawkę jednostkową dotacji przedmiotowej na rok 2022 z wysokości jednostkowej 0,8731 zł na 0,4366 zł na 1 wozokilometr. Zmiany dokonano mając na uwadze aby dotacja nie przekroczyła 50% kosztów ponoszonych przez zakład.

Uchwała Nr XXXIV/292/2022 w sprawie zmiany Uchwały Nr XIII/71/2016 Rady Powiatu w Lipnie z dnia 9 marca 2016 roku w sprawie utworzenia samorządowego zakładu budżetowego pod nazwą: Powiatowy Zakład Transportu Publicznego w Lipnie, zmienionej Uchwałą Nr XXVIII/237/2021 Rady Powiatu w Lipnie z dnia 3 września 2021 r.

W związku z zaleceniami Regionalnej Izby Obrachunkowej określono terminy i sposób ustalania wpłat nadwyżki środków obrotowych oraz dokonywania wpłat Powiatowego Zakładu Transportu Publicznego w Lipnie do budżetu Powiatu Lipnowskiego.

Uchwały Nr XXXIV/293/2022 Rady Powiatu w Lipnie z dnia 11.02.2022 r. w sprawie wyrażenia zgody na zbycie mienia Powiatu Lipnowskiego w trybie bezprzetargowym.

Nieruchomość położona w obrębie ewidencyjnym Chojno, gm. Chrostkowo oznaczona jako działka nr 9/1, dla której prowadzona jest w Sądzie Rejonowym w Lipnie księga wieczysta KW nr WL1L/00045906/4, stanowi własność Powiatu Lipnowskiego. Do Starostwa Powiatowego w Lipnie wpłynął wniosek właściciela nieruchomości przyległej w sprawie nabycie części działki będącej własnością Powiatu Lipnowskiego, oznaczonej nr 9 (droga powiatowa nr 2130 C), położonej w miejscowości Chojno, gm. Chrostkowo w celu uregulowania stanu prawnego nieruchomości oznaczonej jako działka nr 317, a tym samym poprawieniu warunków zagospodarowania tej działki. Decyzją Wójta Gminy Chrostkowo z dnia 15.03.2021 r. znak GK.6831.06.2020.MS został zatwierdzony projekt podziału działki nr 9 w wyniku którego powstała działka nr 9/1. Nowopowstała działka nr 9/1 o pow. 0,0074 ha została przeznaczona na powiększenie działki przyległej na której znajduje się część budynku należącego do właściciela nieruchomości sąsiedniej. Nieruchomość nie może być zagospodarowana jako samodzielna nieruchomość. Obecnie trwa procedura zmierzająca do sprzedaży w drodze bezprzetargowej przedmiotowej nieruchomości i zawarcia aktu notarialnego.

Uchwała Nr XXXIV/294/2022 w sprawie zmiany Uchwały Nr XXXIII/278/2021 Rady Powiatu w Lipnie z dnia 21 grudnia 2021 r. w sprawie ustalenia szczegółowych zasad

ponoszenia odpłatności za pobyt w Domu dla Matek z Małoletnimi Dziećmi i Kobiet w Ciąży w Skępem

W dniu 21 grudnia 2021 roku Rada Powiatu w Lipnie podjęła Uchwałę Nr XXXIII/278/2021 w sprawie ustalenia szczegółowych zasad ponoszenia odpłatności za pobyt w Domu dla Matek z Małoletnimi Dziećmi i Kobiet w Ciąży w Skępem.

W związku z aktualną linią orzecniczą zachodzi konieczność zmiany uchwały poprzez uwzględnienie przy ustaleniu stawek za pobyt w Domu możliwości szerokiego ich kształtowania. Z tego względu niezbędnym jest takie ustalenie minimalnej i maksymalnej stawki, ażeby podmiot wydający decyzję o odpłatności miał możliwość swobody jej kształtowania uwzględniając całokształt danej sprawy. Wobec powyższego podjęcie uchwały jest uzasadnione.

Uchwała Nr XXXIV/295/2022 z dnia 11.02.2022 r. w sprawie wyrażenia zgody na przekazanie w drodze darowizny nieruchomości stanowiącej własność Powiatu Lipnowskiego na cel publiczny.

Nieruchomość oznaczona według ewidencji gruntów i budynków jako działka nr 380/56 o pow. 0,3886 ha, położona w obrębie ewidencyjnym nr 11 miasta Lipna stanowi drogę wewnętrzną pomiędzy ul. Ekologiczną, a NCL w Lipnie. Pismem z dnia 09.12.2021 r. Zarząd Powiatu w Lipnie poinformował Burmistrza Miasta Lipna o możliwości nabycia w drodze darowizny w/w nieruchomości na rzecz Gminy Miasta Lipna. Przekazanie tej nieruchomości na rzecz Gminy Miasta Lipna pozwoliło na uregulowanie stanu prawnego nieruchomości drogowych Miasta Lipna i umożliwienie Miastu właściwą regulację celu publicznego w zakresie infrastruktury drogowej. W dniu 24.03.2022 r. zawarto akt notarialny w Kancelarii Notarialnej Cecylia Kąkolewska, Piotr Brzozowski Repetytorium nr 2452/2022 pomiędzy Zarządem Powiatu a Burmistrzem Miasta Lipna.

Uchwała Nr XXXIV/296/2022 w sprawie wyrażenia zgody na wynajęcie na okres przekraczający 3 lata trzech pomieszczeń biurowych, a także na odstąpienie od obowiązku przetargowego trybu zawarcia umowy najmu pomieszczeń biurowych znajdujących się w budynku stanowiącym własność Powiatu Lipnowskiego, położonym w Lipnie przy ul. Nieszawskiej 8.

Nieruchomość oznaczona w ewidencji gruntów i budynków jako działka nr 1408/1, położona w obrębie ewidencyjnym nr 10 miasta Lipna, dla której w Sądzie Rejonowym w Lipnie prowadzona jest KW WL1L/00043186/6 stanowi własność Powiatu Lipnowskiego. W dniu 24.01.2022 r. do Starostwa Powiatowego w Lipnie wpłynął wniosek z dnia 20.01.2022 r. Wojewódzkiego Inspektoratu Ochrony Roślin i Nasiennictwa w Bydgoszczy w sprawie chęci

wynajmu trzech pomieszczeń biurowych w budynku stanowiącym własność Powiatu Lipnowskiego, położonym w Lipnie przy ul. Nieszawskiej 8. Mając na uwadze zainteresowanie wynajmem pomieszczeń biurowych przez Wojewódzki Inspektorat Ochrony Roślin i Nasiennictwa w Bydgoszczy w celu wykorzystywania ich na siedzibę Oddziału wIORiN w Lipnie do działalności statutowej Inspekcji, w tym świadczenia usług dla producentów i przedsiębiorców z branży rolniczej powiatu lipnowskiego celowe było wynajęcie przedmiotowej nieruchomości. W dniu 02.05.2022 r. została zawarta umowa najmu trzech pomieszczeń biurowych na okres 5 lat, która obowiązuje od 01.05.2022 r do 01.05.2027 r. Środki uzyskane z najmu zasilają budżet Powiatu Lipnowskiego.

SESJA XXXV – 18 marca 2022 roku

Uchwała Nr XXXV/297/2022 w sprawie zmiany uchwały w sprawie uchwalenia budżetu Powiatu Lipnowskiego na rok 2022.

Zgodnie z zapisami ustawy o finansach publicznych dającymi możliwość do dokonywania zmian w budżetach, Rada Powiatu dokonała zmian w budżecie Powiatu Lipnowskiego.

Dokonano zmian w realizowanym Projekcie pn. „Infostrada Kujaw i Pomorza 2.0”. Główną zmianą było dostosowanie wielkości planowanych na rok 2022 wielkości subwencji ogólnej oraz wielkości ostatecznej dotacji celowych. W tej uchwale zabezpieczono środki na przewozy autobusowe w związku z zawarciem umowy z Województwem Kujawsko – Pomorskiem w sprawie dofinansowania biletów ulgowych. Uchwałę opublikowano na stronach Biuletynu Informacji Publicznej.

Uchwała Nr XXXV/298/2022 w sprawie zmiany Uchwały Rady Powiatu Nr XXXIII/283/2021 z dnia 21 grudnia 2021 roku w sprawie Wieloletniej Prognozy Finansowej Powiatu Lipnowskiego na lata 2022 - 2037

Zgodnie z zapisami ustawy o finansach publicznych dającymi możliwość do dokonywania zmian w Wieloletniej Prognozie Finansowej Rada Powiatu dokonała zmian zarówno w załączniku stanowiącym przedsięwzięcia do WPF, jak również w zakresie wielkości dochodów oraz wydatków zapisanych w WPF. Uchwałę opublikowano na stronach Biuletynu Informacji Publicznej.

Uchwała nr XXXV/299/2022 w sprawie udzielenia pomocy finansowej przez Powiat Lipnowski w roku 2022 Gminie Miasto Dobrzyń n. Wisłą na dofinansowanie poprawy infrastruktury drogowej.

W ramach samorządowej solidarności udzielono wsparcia dla samorządu Gminy Miasto Dobrzyń n. Wisłą na kwotę 100 000,00 zł z przeznaczeniem na poprawę infrastruktury drogowej, tj. na dofinansowanie zadania remontowego na drodze Nr 1710C w

Grochowalsku. Realizacja przedmiotowego zadania jest bardzo ważnym przedsięwzięciem ponieważ droga ta łączy kilka sołectw. Wykonanie prac remontowych pozwoli na bezpieczne korzystanie z niej mieszkańcom gminy. Uchwałę opublikowano na stronach Biuletynu Informacji Publicznej.

Uchwała nr XXXV/300/2022 w sprawie udzielenia pomocy finansowej przez Powiat Lipnowski w roku 2022 Gminie Miasto Skępe na dofinansowanie inwestycji polegającej na poprawie infrastruktury drogowej

W ramach samorządowej solidarności udzielono wsparcia dla samorządu Gminy Miasto Skępe z przeznaczeniem na dofinansowanie zadania inwestycyjnego polegającego na budowie kolejnego odcinka drogi Żagno – Wierzbick. Realizacja przedmiotowego zadania była bardzo ważnym przedsięwzięciem. Kontynuacja zadania już rozpoczętego w ramach wsparcia z Urzędu Marszałkowskiego Województwa Kujawsko – Pomorskiego w ramach Funduszu Ochrony Gruntów Rolnych pozwoliła na dalsze prace na kolejny odcinku tej drogi tj. ok. 600 m prowadzącego do granic gminy Skępe. Uchwałę opublikowano na stronach Biuletynu Informacji Publicznej.

Uchwała Nr XXXV/301/2022 w sprawie zwolnienia z częściowego obowiązku dokonania wpłaty do budżetu nadwyżki środków obrotowych samorządowego zakładu budżetowego pod nazwą Powiatowy Zakład Transportu Publicznego w Lipnie

Podjęto w uchwale o zwolnieniu samorządowego zakładu budżetowego- Powiatowego Zakładu Transportu Publicznego w Lipnie z wpłaty 355 865,33 zł nadwyżki środków obrotowych ustalonych na koniec okresu sprawozdawczego za rok 2021. Zwolnienie to przeznaczone zostało na pokrycie bieżących wydatków w zakresie realizacji zadań statutowych i zapewnienie utrzymania płynności finansowej w zakładzie.

Uchwała Nr XXXV/302/2022 w sprawie podziału środków finansowych z Państwowego Funduszu Rehabilitacji Osób Niepełnosprawnych na realizację zadań z zakresu rehabilitacji zawodowej i społecznej w 2022 roku

Zgodnie z art. 35 a ust. 3 ustawy o rehabilitacji zawodowej i społecznej oraz zatrudnieniu osób niepełnosprawnych z dnia 27.08.1997 r. Rada Powiatu w formie Uchwały określa zadania, na które przeznacza środki Państwowego Funduszu Rehabilitacji Osób Niepełnosprawnych.

Podział środków na w/w zadania zaproponowano w oparciu o posiadane środki na ten cel na rok 2022 i dotychczasowe rozeznanie w potrzebach mieszkańców Powiatu Lipnowskiego.

Uchwała Nr XXXV/303/2022 w sprawie zasad udzielania pomocy finansowej ze środków własnych budżetu Powiatu Lipnowskiego w ramach „Instrumentu Aktywizacji Sołectw Powiatu Lipnowskiego” oraz rozliczania tej pomocy.

Na podstawie przyjętej uchwały w terminie do 30 kwietnia 2022r. wpłynęło łącznie 79 wniosków z sołectw gmin wiejskich i miejsko – wiejskich powiatu lipnowskiego. Wnioski zostały poddane ocenie formalnej i merytorycznej przez powołaną Uchwałą Zarządu Powiatu w Lipnie komisję do oceny wniosków o przyznanie pomocy finansowej w ramach Powiatowego Instrumentu Aktywizacji Sołectw Powiatu Lipnowskiego. Na podstawie ocen przygotowano projekty stosownych uchwał.

Uchwała Nr XXXV/304/2022 w sprawie wyrażenia zgody na zawarcie partnerstwa z gminami z terenu powiatu lipnowskiego w drodze porozumienia na rzecz realizacji Obszaru Prowadzenia Polityki Terytorialnej stwarzającego możliwości realizacji zadań finansowanych ze środków europejskich w perspektywie finansowej 2021-2027

Na podstawie uchwały został przyjęty projekt porozumienia z gminami, które wyraziły chęć zawarcia takiego porozumienia i dla których organy uchwałodawcze podjęły stosowne uchwały. Jednakże w związku z przekazanymi przez Urząd Marszałkowski Województwa Kujawsko - Pomorskiego wytycznymi w zakresie form partnerstwa zawiązywanych na potrzeby realizacji polityki terytorialnej Województwa w dniu 11.05 br. odbyło się z inicjatywy Powiatu spotkanie wójtów i burmistrzów z terenu powiatu lipnowskiego poświęcone temu zagadnieniu, w szczególności temu, że powiat nie może być liderem zawiązanego porozumienia. Samorządy powiatu lipnowskiego, które pierwotnie wyraziły deklarację wspólnej realizacji OPPT jednogłośnie uznały, że dla nich formą optymalną jest zawiązanie porozumienia, jednakże żadna z gmin (wójt/ burmistrz) nie wyraziły chęci bycia liderem OPPT Powiatu Lipnowskiego. W związku z tym odstąpiono od dalszych działań na rzecz zawiązania porozumienia.

Uchwała Nr XXXV/305/2022 w sprawie przejęcia przez Powiat Lipnowski zadań z zakresu administracji rządowej związanych z kwalifikacją wojskową w 2022 roku.

Na podstawie Porozumienia zawartego w dniu 04 kwietnia 2022 roku pomiędzy Wojewodą Kujawsko- Pomorskim a Zarządem Powiatu w Lipnie, Powiat Lipnowski przyjął wykonanie zadań z zakresu administracji rządowej, wynikających z art. 26 ust. 1a oraz art. 30 ust. 4b i 5 i art. 32a ust. 2 ustawy z dnia 21 listopada 1967 r. o powszechnym obowiązku obrony Rzeczypospolitej Polskiej. Na pokrycie kosztów wykonania zadania Powiat otrzymał od Wojewody dotację celową w kwocie 23 000 zł, która została w stosownym czasie rozliczona.

Uchwała Nr XXXV/306/2022 w sprawie przyjęcia stanowiska Rady Powiatu w Lipnie dotyczącego agresji Rosji na Ukrainę

Uchwała została zrealizowana poprzez fakt przyjęcia stanowiska dotyczącego agresji Rosji na Ukrainę.

SESJA XXXVI – 8 kwietnia 2022 roku

Uchwała nr XXXVI/307/2022 Rady Powiatu w Lipnie w sprawie: zmiany uchwały w sprawie uchwalenia budżetu Powiatu Lipnowskiego na rok 2022

Zgodnie z zapisami ustawy o finansach publicznych dającymi możliwość do dokonywania zmian w budżetach, Rada Powiatu dokonała zmian w budżecie Powiatu Lipnowskiego zgodnie z przedłożonymi propozycjami jednostek organizacyjnych, jak również wprowadzono do budżetu kolejne dochody, które zostały przeznaczone na realizację zadań w jednostkach organizacyjnych powiatu. Zabezpieczono również środki na prawidłową realizację Projektu pn. „ERASMUS” klasyfikowanego w rozdz. 80195 – pozostała działalność. Uchwałę opublikowano na stronach Biuletynu Informacji Publicznej.

Uchwała nr XXXVI/308/2022 Rady Powiatu w Lipnie w sprawie: zmiany Uchwały Rady Powiatu Nr XXXIII/283/2021 z dnia 21 grudnia 2021 roku w sprawie Wieloletniej Prognozy Finansowej Powiatu Lipnowskiego na lata 2022 - 2037

Zgodnie z zapisami ustawy o finansach publicznych dającymi możliwość do dokonywania zmian w Wieloletniej Prognozie Finansowej Rada Powiatu dokonała zmian zarówno w załączniku stanowiącym przedsięwzięcia do WPF, jak również w zakresie wielkości dochodów i wydatków zapisanych w WPF. Uchwałę opublikowano na stronach Biuletynu Informacji Publicznej.

Uchwała Nr XXXVI/309/2022 w sprawie zmiany Uchwały Nr XXXII/271/2021 Rady Powiatu w Lipnie z dnia 30 listopada 2021 roku w sprawie ustalenia cen i opłat za usługi przewozowe w publicznym transporcie zbiorowym w zakresie zadania o charakterze użyteczności publicznej w powiatowych przewozach pasażerskich na terenie Powiatu Lipnowskiego oraz sposobu ustalania opłat dodatkowych.

Dokonano zmiany cen biletów jednorazowych, miesięcznych. Wzrost cen biletów został podyktowany coraz większymi kosztami w związku z drastycznym wzrostem cen paliwa oraz coraz większym kosztem części eksploatacyjnych do pojazdów.

Uchwała Nr XXXVI/310/2022 w sprawie wyrażenia zgody na zawarcie porozumienia pomiędzy Powiatem Sierpeckim a Powiatem Lipnowskim w sprawie przyjęcia przez Powiat Lipnowski do realizacji zadania Powiatu Sierpeckiego polegającego na

prowadzeniu ośrodka wsparcia, tj. domu dla matek z małoletnimi dziećmi i kobiet w ciąży

Prowadzenie domu dla matek z małoletnimi dziećmi stanowi zadanie własne powiatu. W celu wykonania nałożonego zadania, jednostki samorządu terytorialnego mogą zawierać porozumienia, w sprawie powierzenia im prowadzenia zadania publicznego.

W związku z tym, że Powiat Sierpecki zwrócił się do Powiatu Lipnowskiego z wnioskiem o przejęcie do wykonania zadania polegającego na prowadzeniu ośrodka wsparcia, tj. domu dla matek z małoletnimi dziećmi i kobiet w ciąży podjęcie niniejszej uchwały jest konieczne.

Uchwała XXXVI/311/2022 w sprawie określenia zasad przyznawania stypendiów dla słuchaczy szkół policealnych kształcących się w zawodzie technik elektroradiolog.

Podjęto decyzję w sprawie pozyskania kadry technik elektroradiolog dla lipnowskiego szpitala. Podyktowane było to potrzebą zabezpieczenia i pozyskania kadry a przede wszystkim konieczność zapewnienia bezpieczeństwa zdrowotnego mieszkańcom powiatu lipnowskiego w najbliższych i kolejnych latach w podmiocie, którego właścicielem jest Powiat Lipnowski. Nie wpłynęły żadne wnioski o udzielenie stypendium.

Uchwała XXXVI/312/2022 w sprawie określenia zasad przyznawania stypendiów dla studentów uczelni wyższych kształcących się na kierunku farmacji.

Mając na uwadze problemy z pozyskaniem kadry medycznej w lipnowskim szpitalu a przede wszystkim konieczność zapewnienia dobrego funkcjonowania pracy apteki szpitalnej, podjęto decyzję w sprawie pozyskania kadry farmaceutycznej poprzez określenie zasad przyznawania stypendiów dla studentów uczelni wyższych kształcących się na kierunku farmacji. Co było uzasadnione potrzebą zabezpieczenia i pozyskania kadry farmaceutycznej w najbliższych i kolejnych latach w podmiocie, którego właścicielem jest Powiat Lipnowski. Nie wpłynęły żadne wnioski o udzielenie stypendium.

Uchwała XXXVI/313/2022 w sprawie określenia zasad przyznawania stypendiów dla studentów uczelni wyższych kształcących się na kierunku analityka medyczna.

Podjęcie powyższej uchwały było uzasadnione potrzebą zabezpieczenia i pozyskania kadry laboratoryjnej w najbliższych i kolejnych latach w podmiocie, którego właścicielem jest Powiat Lipnowski. Nie wpłynęły żadne wnioski o udzielenie stypendium.

Uchwała XXXVI/314/2022 w sprawie określenia zasad przyznawania stypendiów dla studentów uczelni wyższych kształcących się na kierunku fizjoterapia.

Podjęto decyzje w sprawie pozyskania kadry medycznej na kierunku fizjoterapia dla szpitala w Lipnie a podyktowane przede wszystkim koniecznością zapewnienia bezpieczeństwa zdrowotnego mieszkańcom powiatu lipnowskiego co będzie w przyszłości wpływać na

poziom sprawności ruchowej mieszkańców powiatu oraz dostępności do świadczeń fizjoterapeutycznych. Wpłynął jeden wniosek o udzielenie stypendium.

Sesja XXXVII-10 maja 2022 roku

Uchwała nr XXXVII/315/2022 Rady Powiatu w Lipnie w sprawie zmiany uchwały w sprawie uchwalenia budżetu Powiatu Lipnowskiego na rok 2022

Zgodnie z zapisami ustawy o finansach publicznych dającymi możliwość do dokonywania zmian w budżetach, Rada Powiatu dokonała zmian w budżecie Powiatu Lipnowskiego zgodnie z przedłożonymi propozycjami jednostek organizacyjnych, jak również wprowadzono do budżetu kolejne dochody na podstawie decyzji Wojewody Kujawsko – Pomorskiego. Kolejne dochody pochodzą z tytułu zwiększeniu wielkości wpływów z odpłatności od mieszkańców. Inne dochody stanowią 2,5% wysokości ustalonych środków na realizację zadań z zakresu rehabilitacji zawodowej i społecznej przekazanych przez PFRON w roku 2022. Po stornie wydatków nastąpiło zabezpieczenie środków na zakup sprzętu komputerowego oraz na zakup inwestycyjny w postaci oprogramowania. Kolejne wydatki dotyczą zabezpieczenia środków finansowych na wypłatę nagród dla funkcjonariuszy i pracowników cywilnych Policji w Lipnie, dla funkcjonariuszy Komendy Powiatowej Państwowej Straży Pożarnej w Lipnie. Ponadto zmiany w planie finansowym dotyczą zwiększenia wydatków w zakresie wypłaty świadczenia motywacyjnego strażakom zgodnie z decyzją Wojewody Kujawsko – Pomorskiego z dnia 28 kwietnia 2022 r.

Uchwała nr XXXVII/316/2022 Rady Powiatu w Lipnie w sprawie: zmiany Uchwały Rady Powiatu Nr XXXIII/283/2021 z dnia 21 grudnia 2021 roku w sprawie Wieloletniej Prognozy Finansowej Powiatu Lipnowskiego na lata 2022 - 2037

Zgodnie z zapisami ustawy o finansach publicznych dającymi możliwość do dokonywania zmian w Wieloletniej Prognozie Finansowej Rada Powiatu dokonała zmian w zakresie wielkości dochodów i wydatków zapisanych w WPF. Zmianie również uległ załącznik stanowiący Przedsięwzięcia Wieloletnie Prognozy Finansowej w związku ze zmianą nazewnictwa realizowanych przedsięwzięć w roku 2022 i latach kolejnych. Uchwałę opublikowano na stronach Biuletynu Informacji Publicznej.

Uchwała nr XXXVII/317/2022 Rady Powiatu w Lipnie w sprawie zatwierdzenia sprawozdania z wykonania budżetu Powiatu Lipnowskiego za rok 2021

Po rozpatrzeniu przedłożonego przez Zarząd Powiatu w Lipnie sprawozdania z wykonania budżetu za rok 2021, Rada Powiatu w Lipnie zatwierdziła sprawozdanie z wykonania budżetu Powiatu Lipnowskiego za rok 2021. Uchwałę opublikowano na stronach Biuletynu Informacji Publicznej.

Sesja XXXVIII- 1 czerwca 2022 roku

Uchwała nr XXXVIII/318/2022 Rady Powiatu w Lipnie w sprawie: zmiany uchwały w sprawie uchwalenia budżetu Powiatu Lipnowskiego na rok 2022

Zgodnie z zapisami ustawy o finansach publicznych dającymi możliwość do dokonywania zmian w budżetach, Rada Powiatu dokonała zmian w budżecie Powiatu Lipnowskiego zgodnie z przedłożonymi propozycjami jednostek organizacyjnych, jak również wprowadzono do budżetu kolejne dochody na podstawie pisma Ministra Finansów dotyczącego zwiększenia wielkości subwencji ogólnej części oświatowej. Po stronie wydatków rozdysponowano wolne środki pochodzące z wypracowanej nadwyżki budżetowej za rok 2021 i tym samym zabezpieczono wydatki uprzednio zmniejszone w wyniku rozstrzygniętych przetargów oraz zabezpieczono środki na ewentualne braki występujące w jednostkach oświatowych. Uchwałę opublikowano na stronach Biuletynu Informacji Publicznej.

Uchwała nr XXXVIII/319/2022 Rady Powiatu w Lipnie w sprawie zmiany Uchwały Rady Powiatu Nr XXXIII/283/2021 z dnia 21 grudnia 2021 roku w sprawie Wieloletniej Prognozy Finansowej Powiatu Lipnowskiego na lata 2022 - 2037

Zgodnie z zapisami ustawy o finansach publicznych dającymi możliwość do dokonywania zmian w Wieloletniej Prognozie Finansowej Rada Powiatu dokonała zmian zarówno w załączniku stanowiącym przedsięwzięcia do WPF, jak również w zakresie wielkości dochodów i wydatków zapisanych w WPF. Zmianie również uległ załącznik stanowiący Przedsięwzięcia Wieloletnie Prognozy Finansowej w związku ze zmianą wielkości wnoszonych wkładów do Spółki Szpital Lipno. Uchwałę opublikowano na stronach Biuletynu Informacji Publicznej.

Uchwała Nr XXXVIII/320/2022 w sprawie udzielenia Zarządowi Powiatu w Lipnie wotum zaufania

Uchwała została wykonana poprzez sam fakt udzielenia Zarządowi Powiatu wotum zaufania.

Uchwała nr XXXVIII/321/2022 w sprawie udzielenia absolutorium dla Zarządu Powiatu w Lipnie z tytułu wykonania budżetu za 2021 rok

Zgodnie z przepisami ustawy o samorządzie powiatowym oraz ustawą o finansach publicznych organ stanowiący jednostki samorządu terytorialnego rozpatruje sprawozdanie z wykonania budżetu jednostki samorządu terytorialnego i podejmuje uchwałę w sprawie absolutorium dla zarządu.

Uchwała Nr XXXVIII/322/2022 w sprawie wyrażenia zgody na sprzedaż nieruchomości stanowiącej własność Powiatu Lipnowskiego.

Nieruchomość oznaczona w ewidencji gruntów i budynków jako działka nr 380/62 o pow. 0,5019 ha , położona w obrębie ewidencyjnym nr 11 miasta Lipna, dla której w Sądzie Rejonowym w Lipnie prowadzona jest księga wieczysta WL1L/00025817/7, stanowi własność Powiatu Lipnowskiego. W skład przedmiotowej nieruchomości wchodzi grunty orne RVI o pow. 0,3866 ha oraz LS o pow. 0,1153 ha. Na wyżej opisanej nieruchomości nie jest planowana żadna inwestycja powiatowa. Na dzień 16.03.2023 r. ogłoszony został przez Zarząd Powiatu w Lipnie trzeci przetarg ustny nieograniczony na sprzedaż przedmiotowej nieruchomości który zakończył się wynikiem negatywnym. Cena wywoławcza nieruchomości wynosiła 218 000,00 zł plus obowiązująca stawka podatku VAT. Środki uzyskane ze sprzedaży zasilą budżet powiatu.

Uchwały Nr XXXVIII/323/2022 w sprawie wyrażenia zgody na sprzedaż nieruchomości stanowiącej własność Powiatu Lipnowskiego.

Nieruchomość oznaczona w ewidencji gruntów i budynków jako działka nr 380/60, o pow. 0,5132 ha położona w obrębie ewidencyjnym nr 11 miasta Lipna, dla której w Sądzie Rejonowym w Lipnie prowadzona jest księga wieczysta WL1L/00025817/7, stanowi własność Powiatu Lipnowskiego. W skład przedmiotowej nieruchomości wchodzi grunty orne RVI o pow. 0,2883 ha oraz pastwiska Ps VI pow. 0,2249 ha. Na wyżej opisanej nieruchomości nie jest planowana żadna inwestycja powiatowa. Na dzień 16.03.2023 r. ogłoszony został przez Zarząd Powiatu w Lipnie trzeci przetarg ustny nieograniczony na sprzedaż przedmiotowej nieruchomości, który zakończył się wynikiem negatywnym. Cena wywoławcza nieruchomości wynosiła 251 000,00 zł plus obowiązująca stawka podatku VAT. Środki uzyskane ze sprzedaży zasilą budżet powiatu.

Uchwały Nr XXXVIII/324/2022 w sprawie wyrażenia zgody na ustanowienie na czas nieoznaczony służebności przesyłu na nieruchomości oznaczonej geodezyjnie jako działka nr 2238/15, 2238/16, 2238/17, 3132 położonej w obrębie ewidencyjnym nr 9 miasta Lipna.

Nieruchomość położona w obrębie ewidencyjnym nr 9 miasta Lipna oznaczona jako działki nr 2238/15, 2238/16, 2238/17, 3132 dla której w Sądzie Rejonowym w Lipnie prowadzona jest księga wieczysta WL1L/00026213 stanowi własność Powiatu Lipnowskiego. W dniu 10 maja 2022 r. do Starostwa Powiatowego w Lipnie wpłynął wniosek w sprawie udostępnienia przedmiotowej nieruchomości w celu wybudowania linii kablowej niskiego napięcia, która zapewni zasilenie w energię elektryczną budynku nowo powstałej szkoły muzycznej. W dniu 06.07.2022 r. zostało zawarte Porozumienie nr GG.6826.4.2022 pomiędzy Energa Operator S.A. z siedzibą w Gdańsku reprezentowaną przez Pana Sławomira Orzechowskiego, a

Powiatem Lipnowskim reprezentowanym przez Zarząd Powiatu w Lipnie. Jednorazowa opłata za ustanowienie służebności przesyłu wynosi 2091,00 zł. brutto. Środki uzyskane ze służebności przesyłu zasilają budżet Powiatu Lipnowskiego.

Uchwała Nr XXXVIII/325/2022 w sprawie Listy beneficjentów IAS PL w ramach "Instrumentu Aktywizacji Sołectw Powiatu Lipnowskiego " na 2022 rok-część 1.

Na podstawie podjętej uchwały została zawarta w dniu 20.06.2022 roku z sołectwem i gminą umowa NR 1/IAS PL/2022 o udzieleniu pomocy finansowej ze środków budżetu Powiatu Lipnowskiego w ramach „Instrumentu Aktywizacji Sołectw Powiatu Lipnowskiego”.

Uchwała Nr XXXVIII/326/2022 w sprawie udzielenia pomocy finansowej przez Powiat Lipnowski w roku 2022 Gminie Lipno na dofinansowanie zadania z Listy beneficjentów IAS PL w ramach " Instrumentu Aktywizacji Sołectw Powiatu Lipnowskiego " na 2022 rok-część 1.

Na podstawie podjętej uchwały została zawarta w dniu 20.06.2022 roku z sołectwem i gminą umowa NR 1/IAS PL/2022 o udzieleniu pomocy finansowej ze środków budżetu Powiatu Lipnowskiego w ramach „Instrumentu Aktywizacji Sołectw Powiatu Lipnowskiego”. Do Wydziału Finansów i Budżetu w/m skierowane zostało pismo w sprawie uruchomienia udzielonej dotacji.

Uchwała XXXVIII/327/2022 w sprawie zmiany uchwały Nr XI/85/2019 Rady Powiatu w Lipnie z dnia 10 października 2019 roku w sprawie wyrażenia zgody na podwyższenie kapitału zakładowego spółki z ograniczoną odpowiedzialnością Szpital Lipno Spółka z o. o. oraz objęcia nowych udziałów przez Powiat Lipnowski.

Zmieniono postanowienie §1 Uchwały IX/85/2019 Rady Powiatu z dnia 10 października 2019 roku, zmienionej Uchwałą XX/170/2020 Rady Powiatu w Lipnie z dnia 16 października 2020 r., oraz zmieniona Uchwałą NR XX/244/2021 Rady Powiatu w Lipnie z dnia 10 października 2021 roku w zakresie dotyczącym roku 2022 w ten sposób, że w roku 2022 kapitał zakładowy miał ulec podwyższeniu o kwotę 1 000 000,00 zł. Jednakże w wyniku zaistniałej sytuacji zaproponowano kwotę 800 000,00 zł na rok 2022, natomiast o kwotę 200 000,00 zł kapitał zakładowy należy podwyższyć w roku 2023. Zatem łączna kwota o którą podwyższony zostanie kapitał zakładowy Spółki Szpital Lipno sp. z o. o. w latach 2019-2023 pozostała nie zmieniona i wynosiła ustaloną kwotę 4 500 000,00 zł.

Uchwała Nr XXXVIII/328/2022 w sprawie zmiany Uchwały Nr XXXV/302/2022 Rady Powiatu w Lipnie z dnia 18 marca 2022 r. w sprawie podziału środków finansowych z Państwowego Funduszu Rehabilitacji Osób Niepełnosprawnych na realizację zadań z zakresu rehabilitacji zawodowej i społecznej w 2022 roku

Zgodnie z art. 35a ust. 3 ustawy z dnia 27 sierpnia 1997 r. o rehabilitacji zawodowej i społecznej oraz zatrudnieniu osób niepełnosprawnych Rada Powiatu w formie uchwały określa zadania, na które przeznaczają środki Państwowego Funduszu Rehabilitacji Osób Niepełnosprawnych. W związku z negatywnym rozpatrzeniem wniosków o dofinansowanie uczestnictwa w turnusie rehabilitacyjnym ze względu na brak środków finansowych, 9 osób złożyło prośby o ponowne rozpatrzenie ich wniosków ze względu na ich stan zdrowia. Powiatowe Centrum Pomocy Rodzinie w Lipnie na zadaniu – dofinansowanie zaopatrzenia w sprzęt rehabilitacyjny, przedmioty ortopedyczne i środki pomocnicze dysponuje na dzień 27.05.2022 r. kwotą w wysokości 168 765,27 zł. W związku z powyższym środki finansowe w kwocie 22 018,00 zł przeznaczają się na dofinansowanie do uczestnictwa wspomnianych osób niepełnosprawnych i ich opiekunów w turnusach rehabilitacyjnych.

Sesja XXXIX- 28 czerwca 2022 roku

Uchwała nr XXXIX/329/2022 Rady Powiatu w Lipnie w sprawie: zmiany uchwały w sprawie uchwalenia budżetu Powiatu Lipnowskiego na rok 2022.

Zgodnie z zapisami ustawy o finansach publicznych dającymi możliwość do dokonywania zmian w budżetach, Rada Powiatu dokonała zmian w budżecie Powiatu Lipnowskiego zgodnie z przedłożonymi propozycjami jednostek organizacyjnych, jak również wprowadzono do budżetu kolejne dochody m.in. z Funduszu Pomocy przeznaczonych na dodatkowe zadania oświatowe związanych z kształceniem, wychowaniem i opieką nad dziećmi i uczniami będącymi obywatelami Ukrainy. Zwiększono także wysokość otrzymywanej dotacji celowej na działalność Domu Pomocy Społecznej w Nowej Wsi zgodnie z decyzją Wojewody Kujawsko – Pomorskiego.

Uchwała nr XXXIX/330/2022 Rady Powiatu w Lipnie w sprawie: zmiany Uchwały Rady Powiatu Nr XXXIII/283/2021 z dnia 21 grudnia 2021 roku w sprawie Wieloletniej Prognozy Finansowej Powiatu Lipnowskiego na lata 2022 - 2037

Zgodnie z zapisami ustawy o finansach publicznych dającymi możliwość do dokonywania zmian w Wieloletniej Prognozie Finansowej Rada Powiatu dokonała zmian zarówno w załączniku stanowiącym przedsięwzięcia do WPF, jak również w zakresie wielkości dochodów i wydatków zapisanych w WPF. Zmiana głównie dotyczy zwiększenia z tytułu korekty subwencji ogólnej części oświatowej na podstawie pisma Ministra Finansów. Uchwałę opublikowano na stronach Biuletynu Informacji Publicznej.

Uchwała nr XXXIX/331/2022 RADY POWIATU W LIPNIE w sprawie udzielenia pomocy finansowej przez Powiat Lipnowski w roku 2022 Gminie Tłuchowo na dofinansowanie remontu drogi gminnej Suminek – Koziróg Leśny

W ramach samorządowej solidarności udzielono wsparcia dla samorządu Gminy Tłuchowo z przeznaczeniem na wykonanie prac remontowych na drodze gminnej Suminek-Koziróg Leśny w miejscowości Suminek w wysokości 10 000,00 zł.

W związku z wnioskiem Mieszkańców Sołectwa Suminek, Zarząd Powiatu w Lipnie ustosunkował się pozytywnie do wniosku i postanowił wystąpić do Rady Powiatu o podjęcie uchwały w sprawie udzielenia pomocy finansowej na dofinansowanie remontu drogi gminnej Suminek-Koziróg Leśny w miejscowości Suminek. Środki określone w Uchwale Rady Powiatu zostały przekazane Gminie Tłuchowo na podstawie umowy zawartej pomiędzy Powiatem lipnowskim a Gminą Tłuchowo.

Uchwała Nr XXXIX/332/2022 w sprawie zmiany Uchwały Nr XX/179/2020 Rady Powiatu

w Lipnie z dnia 16 października 2020r. w sprawie utworzenia powiatowej jednostki organizacyjnej pod nazwą Dom dla Matek z Małoletnimi Dziećmi i Kobiet w Cięży w Skępem

Uchwalenie Statutu Domu dla Matek z Małoletnimi Dziećmi i Kobiet w Cięży w Skępem w brzmieniu nadanym załącznikiem do przedmiotowej uchwały wynika z konieczności dostosowania tego dokumentu do obowiązujących przepisów prawnych. Ponadto Dom został zgłoszony do Wojewody Kujawsko – Pomorskiego jako miejsce zakwaterowania dla 10 obywateli Ukrainy. Wojewoda Kujawsko – Pomorski w dniu 30 maja 2022r. wydał Decyzję NR 156/2022 polecającą Staroście Lipnowskiemu zapewnienie m.in. zakwaterowanie obywateli Ukrainy. Mając powyższe na uwadze podjęcie niniejszej uchwały jest konieczne i zasadne.

Uchwała Nr XXXIX/333/2022 w sprawie Listy beneficjentów IAS PL w ramach „Instrumentu Aktywizacji Sołectw Powiatu Lipnowskiego” na 2022 rok – część 2.

Na podstawie podjętej uchwały oraz uchwał w sprawie udzielenia pomocy finansowej przez Powiat Lipnowski w roku 2022 dla poszczególnych gmin zostały zawierane umowy.

Uchwała Nr XXXIX/334/2022 w sprawie udzielenia pomocy finansowej przez Powiat Lipnowski w roku 2022 Gminie Bobrowniki na dofinansowanie zadania z Listy beneficjentów IAS PL w ramach „Instrumentu Aktywizacji Sołectw Powiatu Lipnowskiego” na 2022 rok – część 2.

Na podstawie podjętej uchwały zostały zawarte następujące umowy:

- 37/IAS PL/2022, z dnia 01.08.2022r. sołectwo Gnojno
- 38/IAS PL/2022, z dnia 01.08.2022r. sołectwo Bobrowniki
- 39/IAS PL/2022, z dnia 01.08.2022r. sołectwo Stare Rybitwy

- 47 /IAS PL/2022, z dnia 01.08.2022r. sołectwo Białe Błota
oraz

- 36/IAS PL/2022, z dnia 26.08.2022r. sołectwo Rachcin

Do Wydziału Finansów i Budżetu w/m skierowane zostało pismo w sprawie uruchomienia udzielonej dotacji.

Uchwała Nr XXXIX/335/2022 w sprawie udzielenia pomocy finansowej przez Powiat Lipnowski w roku 2022 Gminie Chrostkowo na dofinansowanie zadania z Listy beneficjentów IAS PL w ramach „Instrumentu Aktywizacji Sołectw Powiatu Lipnowskiego” na 2022 rok – część 2

Na podstawie podjętej uchwały zostały zawarte następujące umowy:

- 17/IAS PL/2022, z dnia 12.07.2022r.
- 18/IAS PL/2022, z dnia 12.07.2022r.
- 19/IAS PL/2022, z dnia 12.07.2022r.

na realizację Zadań Sołectwa: Gołuchowo, Sikórz, Kawno

Do Wydziału Finansów i Budżetu w/m skierowane zostało pismo w sprawie uruchomienia udzielonej dotacji.

Uchwała Nr XXXIX/336/2022 w sprawie udzielenia pomocy finansowej przez Powiat Lipnowski w roku 2022 Gminie Dobrzyń nad Wisłą na dofinansowanie zadania z Listy beneficjentów IAS PL w ramach „Instrumentu Aktywizacji Sołectw Powiatu Lipnowskiego” na 2022 rok – część 2.

Na podstawie podjętej uchwały zostały zawarte następujące umowy:

- 14/IAS PL/2022, z dnia 12.07.2022r.
- 15/IAS PL/2022, z dnia 12.07.2022r.
- 16/IAS PL/2022, z dnia 12.07.2022r.

na realizację Zadań Sołectwa: Glewo, Krojczyn, Grochowalsk Gminy Dobrzyń nad Wisłą. Do Wydziału Finansów i Budżetu w/m skierowane zostało pismo w sprawie uruchomienia udzielonej dotacji.

Uchwała Nr XXXIX/337/2022 w sprawie udzielenia pomocy finansowej przez Powiat Lipnowski w roku 2022 Gminie Kikół na dofinansowanie zadania z Listy beneficjentów IAS PL w ramach „Instrumentu Aktywizacji Sołectw Powiatu Lipnowskiego” na 2022 rok – część 2.

Na podstawie podjętej uchwały zostały zawarte następujące umowy:

- 40/IAS PL/2022, z dnia 01.08.2022r.
- 41/IAS PL/2022, z dnia 01.08.2022r.

- 42/IAS PL/2022, z dnia 01.08.2022r.
- 43/IAS PL/2022, z dnia 01.08.2022r.
- 44/IAS PL/2022, z dnia 01.08.2022r.
- 45/IAS PL/2022, z dnia 01.08.2022r.
- 46/IAS PL/2022, z dnia 01.08.2022r.
- 48 /IAS PL/2022, z dnia 01.08.2022r..

na realizację Zadań Sołectwa: Cieluchowo, Moszczonne, Dąbrówka, Sumin, Lubin, Jarczechowo, Grodzień, Wolęcín Gminy Kikół Do Wydziału Finansów i Budżetu w/m skierowane zostało pismo w sprawie uruchomienia udzielonej dotacji.

Uchwała Nr XXXIX/338/2022 w sprawie udzielenia pomocy finansowej przez Powiat Lipnowski w roku 2022 Gminie Lipno na dofinansowanie zadania z Listy beneficjentów IAS PL w ramach „Instrumentu Aktywizacji Sołectw Powiatu Lipnowskiego” na 2022 rok – część 2.

Na podstawie podjętej uchwały zostały zawarte następujące umowy:

- 2/IAS PL/2022, z dnia 12.07.2022r.
- 3/IAS PL/2022, z dnia 12.07.2022r.
- 4/IAS PL/2022, z dnia 12.07.2022r.
- 5/IAS PL/2022, z dnia 12.07.2022r.
- 6/IAS PL/2022, z dnia 12.07.2022r.
- 7/IAS PL/2022, z dnia 12.07.2022r.
- 8/IAS PL/2022, z dnia 12.07.2022r.
- 9/IAS PL/2022, z dnia 12.07.2022r.
- 10/IAS PL/2022, z dnia 12.07.2022r.
- 11/IAS PL/2022, z dnia 12.07.2022r.
- 12/IAS PL/2022, z dnia 12.07.2022r.
- 13/IAS PL/2022, z dnia 12.07.2022r.

na realizację Zadań Sołectwa: Jastrzębie, Barany, Złotopole, Chlebowo, Trzebiegoszcz, Lipno I, Głodowo, Kolankowo, Wichowo, Rumunki Głodowskie, Popowo, Brzeźno Gminy Lipno. Do Wydziału Finansów i Budżetu w/m skierowane zostało pismo w sprawie uruchomienia udzielonej dotacji.

Uchwała Nr XXXIX/339/2022 w sprawie udzielenia pomocy finansowej przez Powiat Lipnowski w roku 2022 Gminie Skępe na dofinansowanie zadania z Listy beneficjentów IAS PL w ramach „Instrumentu Aktywizacji Sołectw Powiatu Lipnowskiego” na 2022 rok – część 2.

Na podstawie podjętej uchwały zostały zawarte następujące umowy:

- 24/IAS PL/2022, z dnia 12.07.2022r.
- 25/IAS PL/2022, z dnia 12.07.2022r.
- 26/IAS PL/2022, z dnia 12.07.2022r.
- 27/IAS PL/2022, z dnia 12.07.2022r.
- 28/IAS PL/2022, z dnia 12.07.2022r.
- 29/IAS PL/2022, z dnia 12.07.2022r.

na realizację Zadań Sołectwa: Żagno, Jarczewo, Wólka, Żuchowo, Huta, Likiec Gminy Skępe. Do Wydziału Finansów i Budżetu w/m skierowane zostało pismo w sprawie uruchomienia udzielonej dotacji.

Uchwała Nr XXXIX/340/2022 w sprawie udzielenia pomocy finansowej przez Powiat Lipnowski w roku 2022 Gminie Tłuchowo na dofinansowanie zadania z Listy beneficjentów IAS PL w ramach „Instrumentu Aktywizacji Sołectw Powiatu Lipnowskiego” na 2022 rok – część 2.

Na podstawie podjętej uchwały zostały zawarte następujące umowy:

- 20/IAS PL/2022, z dnia 12.07.2022r.
- 21/IAS PL/2022, z dnia 12.07.2022r.
- 22/IAS PL/2022, z dnia 12.07.2022r.
- 23/IAS PL/2022, z dnia 12.07.2022r.

na realizację Zadań Sołectwa: Źródła, Koziróg Leśny, Jasień, Tłuchówek Gminy Tłuchowo. Do Wydziału Finansów i Budżetu w/m skierowane zostało pismo w sprawie uruchomienia udzielonej dotacji.

Uchwała Nr XXXIX/341/2022 w sprawie udzielenia pomocy finansowej przez Powiat Lipnowski w roku 2022 Gminie Wielgie na dofinansowanie zadania z Listy beneficjentów IAS PL w ramach „Instrumentu Aktywizacji Sołectw Powiatu Lipnowskiego” na 2022 rok – część 2.

Na podstawie podjętej uchwały zostały zawarte następujące umowy:

- 30/IAS PL/2022, z dnia 01.08.2022r..
- 31/IAS PL/2022, z dnia 01.08.2022r.
- 32/IAS PL/2022, z dnia 01.08.2022r..
- 33/IAS PL/2022, z dnia 01.08.2022r.
- 34/IAS PL/2022, z dnia 01.08.2022r..
- 35/IAS PL/2022, z dnia 01.08.2022r.
- 49 /IAS PL/2022, z dnia 01.08.2022r..

na realizację Zadań Sołectwa: Witkowo, Czarne, Zakrzewo, Tupadły, Zaduszniki, Oleszno, Teodorowo Gminy Wielgie. Do Wydziału Finansów i Budżetu w/m skierowane zostało pismo w sprawie uruchomienia udzielonej dotacji.

Uchwała Nr XXXIX/342/2022 w sprawie utworzenia i przystąpienia do Stowarzyszenia na rzecz Gmin i Powiatu Lipnowskiego „Wspólnie dla przyszłości”.

W dniu 15 września 2022 r. w Lipnie odbyło się zebranie założycielskie Stowarzyszenia na rzecz Gmin i Powiatu Lipnowskiego „Wspólnie dla przyszłości”. Po podjęciu wszystkich wymaganych uchwał do Sądu Rejonowego w Toruniu Wydział Gospodarczy został złożony wniosek o Wniosek o rejestrację Stowarzyszenia w Krajowym Rejestrze Sądowym. Postanowieniem z dnia 18.11.2022r. Sądu Rejonowego w Toruniu Stowarzyszenie zostało zarejestrowane pod nr 0001002715.

Uchwała nr XXXIX/343/2022 RADY POWIATU W LIPNIE w sprawie upoważnienia Zarządu Powiatu w Lipnie do realizacji zadań związanych z pomocą obywatelom Ukrainy w związku z konfliktem zbrojnym na terytorium tego państwa

Przepisy ustawy o pomocy obywatelom Ukrainy w związku z konfliktem zbrojnym na terytorium tego państwa (art. 111 ustawy z dnia 12 marca 2022 roku) dały możliwość udzielenia upoważnienia przez organ stanowiący jednostki samorządu terytorialnego dla organu wykonawczego do wprowadzenia do budżetu uchwałami Zarządu Powiatu środków finansowych otrzymanych na podstawie wspomnianej ustawy oraz do dokonywania przesunięć w budżecie powiatu między działami klasyfikacji budżetowej w celu realizacji zadań związanych z pomocą obywatelom Ukrainy w związku z konfliktem zbrojnym na terytorium tego państwa. Uchwałę opublikowano na stronach Biuletynu Informacji Publicznej.

Sesja XXXIX- 25 sierpnia 2022 r.

Uchwała nr XL/344/2022 Rady Powiatu w Lipnie w sprawie: zmiany uchwały w sprawie uchwalenia budżetu Powiatu Lipnowskiego na rok 2022

Zgodnie z zapisami ustawy o finansach publicznych dającymi możliwość do dokonywania zmian w budżetach, Rada Powiatu dokonała zmian w budżecie Powiatu Lipnowskiego zgodnie z przedłożonymi propozycjami jednostek organizacyjnych jak również wprowadzono do budżetu kolejne dochody w związku z pismem Ministra Finansów z dnia 10 sierpnia 2022 roku i 24 sierpnia 2022 r. Po stronie wydatków zwiększono środki z przeznaczeniem na realizację prac remontowych prowadzonych przez jednostki ochotniczych straży pożarnych jak również dokonano zmian w jednostkach oświatowych w celu prawidłowej realizacji zadań

tych jednostek. Dokonano również zwiększenia wielkości udziałów w Spółce Szpital w Lipnie.

Uchwała nr XL/345/2022 Rady Powiatu w Lipnie w sprawie: zmiany Uchwały Rady Powiatu Nr XXXIII/283/2021 z dnia 21 grudnia 2021 roku w sprawie Wieloletniej Prognozy Finansowej Powiatu Lipnowskiego na lata 2022 – 2037

Zgodnie z zapisami ustawy o finansach publicznych dającymi możliwość do dokonywania zmian w Wieloletniej Prognozie Finansowej Rada Powiatu dokonała zmian zarówno w załączniku stanowiącym przedsięwzięcia jak również w zakresie wielkości dochodów i wydatków zapisanych w WPF. Zmianie uległ również załącznik Przedsięwzięć do Wieloletnie Prognozy Finansowej w związku ze zmianą nazewnictwa przedsięwzięcia. Uchwałę opublikowano na stronach Biuletynu Informacji Publicznej.

Uchwała nr XL/346/2022 Rady Powiatu w Lipnie w sprawie określenia trybu prac nad projektem uchwały budżetowej Powiatu Lipnowskiego

Uchwałą tą określono tryb prac nad projektem uchwały budżetowej Powiatu Lipnowskiego, który określił w szczególności wymaganą szczegółowość projektu budżetu, terminy obowiązujące w toku prac nad projektem uchwały budżetowej oraz wymogi dotyczące uzasadnienia i materiały informacyjne, które Zarząd Powiatu w Lipnie przedkłada każdego roku Radzie Powiatu w Lipnie wraz z projektem uchwały budżetowej. Uchwałę opublikowano na stronach Biuletynu Informacji Publicznej.

Uchwała nr XL/347/2022 w sprawie udzielenia pomocy finansowej przez Powiat Lipnowski w roku 2022 Gminie Bobrowniki na dofinansowanie budowy placu zabaw w sołectwie Bógpomóż

W związku ze złożonym wnioskiem przez Wójta Gminy Bobrowniki o dofinansowanie budowy placu zabaw w sołectwie Bógpomóż, Zarząd Powiatu w Lipnie pozytywnie ustosunkował się do prośby i postanowił wystąpić do Rady Powiatu w Lipnie o podjęcie uchwały w powyższej sprawie. Plac zabaw w sołectwie Bógpomóż umiejscowiony jest na terenie działki będącej we władaniu Gminy Bobrowniki. Uchwałę opublikowano na stronach Biuletynu Informacji Publicznej.

Uchwała Nr XL/348/2022 w sprawie zmiany uchwały Rady Powiatu w Lipnie Nr XXXIX/334/2022 z dnia 28.06.2022 r. w sprawie udzielenia pomocy finansowej przez Powiat Lipnowski w roku 2022 Gminie Bobrowniki na dofinansowanie zadania z Listy beneficjentów IAS PL w ramach „Instrumentu Aktywizacji Sołectw Powiatu Lipnowskiego” na 2022 rok – część 2.

Ze względu na wniosek Gminy Bobrowniki, która zwróciła się z prośbą o zmianę klasyfikacji budżetowej dla wskazanego w niniejszej Uchwale zadania wprowadzona został w budżecie Powiatu stosowna zmiana klasyfikacji budżetowej.

Uchwała Nr XL/349/2022 Rady Powiatu w Lipnie z dnia 25.08.2022 r. w sprawie wyrażenia zgody na ustanowienie na czas nieoznaczony służebności przesyłu na nieruchomości oznaczonej geodezyjnie jako działka nr 1408/1 położonej w obrębie ewidencyjnym nr 10 miasta Lipna.

Nieruchomość położona w obrębie ewidencyjnym nr 10 miasta Lipna oznaczona jako działka nr 1408/1 dla której w Sądzie Rejonowym w Lipnie prowadzona jest księga wieczysta WL1L/00043186/6 stanowi własność Powiatu Lipnowskiego. W dniu 26 maja 2022 r. do Starostwa Powiatowego w Lipnie wpłynął wniosek w sprawie udostępnienia przedmiotowej nieruchomości celem wybudowania linii kablowej średniego napięcia, która zwiększy bezpieczeństwo oraz poprawi niezawodność zasilania odbiorców w energię elektryczną. Obecnie trwa procedura zmierzająca do zawarcia porozumienia w sprawie ustanowienia służebności przesyłu.

Uchwała Nr XL/350/2022 w sprawie odrzucenia w całości stanowiska Zarządu Oddziału Powiatowego w Lipnie Związku Nauczycielstwa Polskiego oraz Komisji Międzyzakładowej WZZ „Forum-Oświata” w Toruniu dotyczącego zaopiniowania projektu uchwały Rady Powiatu w Lipnie w sprawie zasad rozliczania tygodniowego obowiązkowego wymiaru godzin zajęć nauczycieli, zasad udzielania i rozmiaru obniżek dla nauczycieli, którym powierzono stanowiska kierownicze oraz ustalenia tygodniowego obowiązkowego wymiaru godzin zajęć dla niektórych nauczycieli, zatrudnionych w szkołach i placówkach oświatowych, dla których organem prowadzącym jest Powiat Lipnowski.

Uchwała została przekazana do Zarządu Oddziału Powiatowego w Lipnie Związku Nauczycielstwa Polskiego oraz Komisji Międzyzakładowej WZZ „Forum-Oświata” w Toruniu

Uchwała Nr XL/351/2022 w sprawie zasad rozliczania tygodniowego obowiązkowego wymiaru godzin zajęć nauczycieli, zasad udzielania i rozmiaru obniżek dla nauczycieli, którym powierzono stanowiska kierownicze oraz ustalenia tygodniowego obowiązkowego wymiaru godzin zajęć dla niektórych nauczycieli, zatrudnionych w szkołach i placówkach oświatowych, dla których organem prowadzącym jest Powiat Lipnowski.

Na podstawie uchwały ustalono tygodniowego obowiązkowego wymiar godzin zajęć nauczycieli zatrudnionych w szkołach i placówkach oświatowych prowadzonych przez Powiat Lipnowski oraz ustalono obniżki tygodniowego obowiązkowego wymiaru godzin nauczycielom, którym powierzono stanowiska kierownicze od dnia 1 września 2022 roku.

Uchwała Nr XL/352/2022 w sprawie ustalenia zasad udzielania stypendiów dla uczniów szkół prowadzonych przez Powiat Lipnowski

Zarząd Powiatu w Lipnie na podstawie przyjętych przez Radę Powiatu zasad przyznał stypendium dla 23 uczniów szkół prowadzonych przez Powiat Lipnowski na rok szkolny 2022/2023.

Uchwała Nr XL/353/2022 w sprawie przyznania tytułu „Zasłużony dla Powiatu Lipnowskiego” Ks. Mariuszowi Budkiewiczowi

Wykonanie uchwały nastąpiło poprzez wręczenie aktu nadania tytułu „Zasłużony dla Powiatu Lipnowskiego” podczas uroczystości Powiatowo-Gminnych Dożynek Łochocin 2022, które miały miejsce w dniu 27 sierpnia 2022 r.

Uchwała Nr XL/354/2022 w sprawie przyznania tytułu „Zasłużony dla Powiatu Lipnowskiego” Pani Krystynie Antoninie Górecznej.

Wykonanie uchwały nastąpiło poprzez wręczenie aktu nadania tytułu „Zasłużony dla Powiatu Lipnowskiego” podczas uroczystości Powiatowo-Gminnych Dożynek Łochocin 2022, które miały miejsce w dniu 27 sierpnia 2022 r.

Uchwała Nr XL/355/2022 w sprawie przyznania tytułu „Zasłużony dla Powiatu Lipnowskiego” Panu Mirosławowi Grodaszewskiemu.

Wykonanie uchwały nastąpiło poprzez wręczenie aktu nadania tytułu „Zasłużony dla Powiatu Lipnowskiego” podczas uroczystości Powiatowo-Gminnych Dożynek Łochocin 2022, które miały miejsce w dniu 27 sierpnia 2022 r.

Uchwała Nr XL/356/2022 w sprawie przyznania tytułu „Zasłużony dla Powiatu Lipnowskiego” Pani Iwonie Krystynie Grubeckiej

Wykonanie uchwały nastąpiło poprzez wręczenie aktu nadania tytułu „Zasłużony dla Powiatu Lipnowskiego” podczas uroczystości Powiatowo-Gminnych Dożynek Łochocin 2022, które miały miejsce w dniu 27 sierpnia 2022 r.

Uchwała Nr XL/357/2022 w sprawie przyznania tytułu „Zasłużony dla Powiatu Lipnowskiego” Pani Ewie Juszczyk.

Wykonanie uchwały nastąpiło poprzez wręczenie aktu nadania tytułu „Zasłużony dla Powiatu Lipnowskiego” podczas uroczystości Powiatowo-Gminnych Dożynek Łochocin 2022, które miały miejsce w dniu 27 sierpnia 2022 r.

Uchwała Nr XL/358/2022 w sprawie przyznania tytułu „Zasłużony dla Powiatu Lipnowskiego” Pani Dorocie Kosteckiej.

Wykonanie uchwały nastąpiło poprzez wręczenie aktu nadania tytułu „Zasłużony dla Powiatu Lipnowskiego” podczas uroczystości Powiatowo-Gminnych Dożynek Łochocin 2022, które miały miejsce w dniu 27 sierpnia 2022 r.

Uchwała Nr XL/359/2022 w sprawie przyznania tytułu „Zasłużony dla Powiatu Lipnowskiego” Panu Michałowi Lewandowskiemu.

Wykonanie uchwały nastąpiło poprzez wręczenie aktu nadania tytułu „Zasłużony dla Powiatu Lipnowskiego” podczas uroczystości Powiatowo-Gminnych Dożynek Łochocin 2022, które miały miejsce w dniu 27 sierpnia 2022 r.

Uchwała Nr XL/360/2022 w sprawie przyznania tytułu „Zasłużony dla Powiatu Lipnowskiego” Pani Iwonie Małgorzacie Misiak.

Wykonanie uchwały nastąpiło poprzez wręczenie aktu nadania tytułu „Zasłużony dla Powiatu Lipnowskiego” podczas obrad XLII sesji Rady Powiatu w Lipnie w dniu 21 października 2022 r.

Uchwała Nr XL/361/2022 w sprawie przyznania tytułu „Zasłużony dla Powiatu Lipnowskiego” Pani Marioli Rybce

Wykonanie uchwały nastąpiło poprzez wręczenie aktu nadania tytułu „Zasłużony dla Powiatu Lipnowskiego” podczas uroczystości Powiatowo-Gminnych Dożynek Łochocin 2022, które miały miejsce w dniu 27 sierpnia 2022 r.

Uchwała Nr XL/362/2022 w sprawie przyznania tytułu „Zasłużony dla Powiatu Lipnowskiego” Panu Mieczysławowi Sławkowskiemu.

Wykonanie uchwały nastąpiło poprzez wręczenie aktu nadania tytułu „Zasłużony dla Powiatu Lipnowskiego” podczas uroczystości Powiatowo-Gminnych Dożynek Łochocin 2022, które miały miejsce w dniu 27 sierpnia 2022 r.

Uchwała Nr XL/363/2022 w sprawie przyznania tytułu „Zasłużony dla Powiatu Lipnowskiego” Panu Leszkowi Stanisławowi Statkiewiczowi.

Wykonanie uchwały nastąpiło poprzez wręczenie aktu nadania tytułu „Zasłużony dla Powiatu Lipnowskiego” podczas uroczystości Powiatowo-Gminnych Dożynek Łochocin 2022, które miały miejsce w dniu 27 sierpnia 2022 r.

Uchwała Nr XL/364/2022 w sprawie przyznania tytułu „Zasłużony dla Powiatu Lipnowskiego” Panu Tadeuszowi Wiewiórskiemu.

Wykonanie uchwały nastąpiło poprzez wręczenie aktu nadania tytułu „Zasłużony dla Powiatu Lipnowskiego” podczas uroczystości Powiatowo-Gminnych Dożynek Łochocin 2022, które miały miejsce w dniu 27 sierpnia 2022 r.

Uchwała XL/365/2022 w sprawie zmiany uchwały Nr XI/85/2019 Rady Powiatu w Lipnie z dnia 10 października 2019 roku w sprawie wyrażenia zgody na podwyższenie kapitału zakładowego spółki z ograniczoną odpowiedzialnością Szpital Lipno Spółka z o. o. oraz objęcia nowych udziałów przez Powiat Lipnowski.

Podjęta Uchwała zmieniła postanowienie §1 Uchwały IX/85/2019 Rady Powiatu z dnia 10 października 2019 roku, zmienionej Uchwałą XX/170/2020 Rady Powiatu w Lipnie z dnia 16 października 2020 r., oraz zmieniona Uchwałą NR XX/244/2021 Rady Powiatu w Lipnie z dnia 10 października 2021 roku w zakresie dotyczącym roku 2022 w ten sposób, że w roku 2022 kapitał zakładowy miał ulec podwyższeniu o kwotę 1 000 000,00 zł. Wstępnie Zarząd powiatu zaproponował Radzie Powiatu podwyższenie kapitału o kwotę 800 000,00 zł na rok 2022. Jednakże w związku z sytuacją panującą w kraju Zarząd Powiatu zaproponował podwyższenie udziałów o kolejne 300 000,00 zł, co pomogło szpitalowi w stabilizacji. Zatem łączna kwota, o którą podwyższony został kapitał zakładowy Spółki Szpital Lipno sp. z o. o. w latach 2019-2022 została zmieniona o 100 000, 00 zł i wynosiła 4 600 000,00 zł.

SESJA XLI – 28 września 2022 roku

Uchwała nr XLI/366/2022 w sprawie zmiany uchwały w sprawie uchwalenia budżetu Powiatu Lipnowskiego na rok 2022

Zgodnie z zapisami ustawy o finansach publicznych dającymi możliwość do dokonywania zmian w budżetach, Rada Powiatu dokonała zmian w budżecie Powiatu Lipnowskiego zgodnie z przedłożonymi propozycjami jednostek organizacyjnych jak również wprowadzono do budżetu kolejne dochody w związku z podpisaną umową pomiędzy Powiatem Lipnowskim a Gminą Chrostkowo z przeznaczeniem na organizację transportu publicznego. Pozyskane dochody odnalazły swoje odzwierciedlenie po stronie wydatków. Uchwałę opublikowano na stronach Biuletynu Informacji Publicznej.

Uchwała Nr XLI/367/2022 w sprawie zmiany Uchwały Rady Powiatu Nr XXXIII/283/2021 z dnia 21 grudnia 2021 roku w sprawie Wieloletniej Prognozy Finansowej Powiatu Lipnowskiego na lata 2022 – 2037

Zgodnie z zapisami ustawy o finansach publicznych dającymi możliwość do dokonywania zmian w Wieloletniej Prognozie Finansowej Rada Powiatu dokonała zmian zarówno w załączniku stanowiącym przedsięwzięcia jak również w zakresie wielkości dochodów i wydatków zapisanych w WPF. Zmianie uległ również załącznik Przedsięwzięć do

Wieloletnie Prognozy Finansowej w związku z urealnieniem ich kwot zgodnie z planowanymi wielkościami zawartymi w budżecie powiatu na 2022 rok.

Uchwała XLI/368/2022 w sprawie wyrażenia zgody na podwyższenie kapitału zakładowego spółki z ograniczoną odpowiedzialnością Szpital Lipno oraz objęcie nowych udziałów przez Powiat Lipnowski.

Uchwałę realizowano poprzez podwyższenie kapitału zakładowego Spółki Szpital Lipno o 300 000,00 zł, co pomogło w dalszej stabilnej działalności szpitala.

Uchwała Nr XLI/369/2022 w sprawie wyrażenia zgody na zawarcie porozumienia pomiędzy Powiatem Nowodworskim a Powiatem Lipnowskim w sprawie przyjęcia przez Powiat Lipnowski do realizacji zadania Powiatu Nowodworskiego polegającego na prowadzeniu ośrodka wsparcia, tj. domu dla matek z małoletnimi dziećmi i kobiet w ciąży.

Na podstawie podjętej uchwały z Powiatem Nowodworskim zostało zawarte Porozumienie nr 2/2022 z dnia w sprawie powierzenia realizacji zadania polegającego na prowadzeniu domu dla matek z małoletnimi dziećmi i kobiet w ciąży.

Uchwała Nr XLI/370/2022 w sprawie oceny działalności Warsztatu Terapii Zajęciowej w Lipnie w 2021 roku

Zgodnie z § 21 ust. 1 Rozporządzenia Ministra Gospodarki, Pracy o Polityki Społecznej z dnia 25 marca 2004 roku w sprawie warsztatów terapii zajęciowej jednostka prowadząca warsztat składa powiatowi roczne sprawozdanie z działalności rehabilitacyjnej i wykorzystania środków finansowych warsztatu w terminie do dnia 1 marca następnego roku. Sprawozdanie wpłynęło do Powiatowego Centrum Pomocy Rodzinie w Lipnie w ustawowym terminie i zawiera następujące dane:

1. Rozliczenie finansowe.
2. Liczbę uczestników warsztatu oraz stopień i rodzaj ich niepełnosprawności.
3. Ogólną frekwencję uczestników w zajęciach warsztatu w poszczególnych miesiącach roku sprawozdawczego.
4. Liczbę uczestników, którzy poczynili postępy w zakresie zaradności osobistej i samodzielności, rehabilitacji społecznej i rehabilitacji zawodowej.
5. Liczbę uczestników, którzy opuścili warsztat, wraz z podaniem przyczyn ich odejścia.
6. Formy i metody rehabilitacji.

7. Informację o decyzjach podjętych przez radę programową w stosunku do uczestników warsztatu, wobec których rada programowa dokonała oceny realizacji indywidualnego programu rehabilitacji.

Sprawozdanie to stanowi podstawę do dokonania corocznej oceny działalności warsztatu. Pozwala ono pozytywnie ocenić działalność Warsztatu Terapii Zajęciowej w Lipnie w 2021 r. **Uchwała Nr XLI/371/2022 w sprawie zmiany uchwały Nr XXXV/302/2022 Rady Powiatu w Lipnie z dnia 18 marca 2022 r. w sprawie podziału środków finansowych z Państwowego Funduszu Rehabilitacji Osób Niepełnosprawnych na realizację zadań z zakresu rehabilitacji zawodowej i społecznej w 2022 roku zmienionej Uchwałą Rady Powiatu w Lipnie Nr XXXVIII/328/2022 z dnia 1 czerwca 2022 roku**

Zgodnie z art. 35a ust. 3 ustawy z dnia 27 sierpnia 1997 r. o rehabilitacji zawodowej i społecznej oraz zatrudnieniu osób niepełnosprawnych Rada Powiatu w formie uchwały określa zadania, na które przeznaczają środki Państwowego Funduszu Rehabilitacji Osób Niepełnosprawnych.

W trakcie realizacji zadania ustawowego jakim jest dofinansowanie do uczestnictwa w turnusie rehabilitacyjnym wpłynęło do Powiatowego Centrum Pomocy Rodzinie w Lipnie kilka rezygnacji z wcześniej przyznanego dofinansowania. Ze względu na ograniczony czas, tj. konieczność wykorzystania przyznanego środków w roku bieżącym, kolejne przyznania dofinansowań do ww. zadania są niezasadne. W związku z powyższym kwotę w wysokości 12 807,00 zł oraz niewykorzystaną kwotę 600,00 zł z zadania dofinansowanie sportu, kultury, rekreacji turystyki osób niepełnosprawnych chcielibyśmy przeznaczyć na dofinansowanie do zaopatrzenia w przedmioty ortopedyczne, środki pomocnicze oraz sprzęt rehabilitacyjny, gdyż wpłynęła duża ilość wniosków, które nie zostały rozpatrzone ze względu na brak środków.

Uchwała Nr XLI/372/2022 w sprawie wyrażenia zgody na przekazanie do realizacji Gminie Miasta Lipno zadań Powiatu Lipnowskiego w zakresie prowadzenia publicznej biblioteki powiatowej.

Na podstawie podjętej uchwały w dniu 06 października 2022r. zostało zawarte porozumienie pomiędzy Powiatem Lipnowskim a Gminą Miasta Lipna w sprawie realizacji przez Miejską Bibliotekę Publiczną w Lipnie zadań powiatowej biblioteki publicznej.

Uchwała Nr XLI/373/2022 w sprawie wyrażenia zgody na zawarcie kolejnej umowy użyczenia na okres 5 lat części zabudowanej nieruchomości położonej w Lipnie przy ulicy Wojska Polskiego 8, stanowiącego własność Powiatu Lipnowskiego, przekazanej w trwały zarząd na rzecz Zarządu Dróg Powiatowych w Lipnie

Umowa użyczenia została zawarta na mocy innych przepisów prawa.

Uchwała Nr XLI/374/2022 w sprawie zmiany Uchwały Nr XXXII/270/2021 Rady Powiatu z dnia 30 listopada 2021r. w sprawie ustalenia wysokości stawki jednostkowej dotacji przedmiotowej dla samorządowego zakładu budżetowego- Powiatowego Zakładu Transportu Publicznego w Lipnie na 2022r.

Zmieniono stawkę jednostkową dotacji przedmiotowej na rok 2022 z wysokości jednostkowej 0,4366 zł na 0,3493 na 1 wozokilometr. Zmiany dokonano mając na uwadze aby dotacja nie przekroczyła 50% kosztów ponoszonych przez zakład.

Uchwała Nr XLI/375/2022 w sprawie uchylenia uchwały nr XL/351/2022 Rady Powiatu w Lipnie z dnia 25 sierpnia 2022 roku w sprawie zasad rozliczania tygodniowego obowiązkowego wymiaru godzin zajęć nauczycieli, zasad udzielania i rozmiaru obniżek dla nauczycieli, którym powierzono stanowiska kierownicze oraz ustalenia tygodniowego obowiązkowego wymiaru godzin zajęć dla niektórych nauczycieli, zatrudnionych w szkołach i placówkach oświatowych, dla których organem prowadzącym jest Powiat Lipnowski.

Uchwała została wykonana przez sam fakt uchylenia oraz została opublikowana w Dzienniku Urzędowym Województwa Kujawsko-Pomorskiego.

SESJA XLII – 21 października 2022 roku

Uchwała Nr XLII/376/2022 w sprawie zmiany uchwały w sprawie uchwalenia budżetu Powiatu Lipnowskiego na rok 2022

Zgodnie z zapisami ustawy o finansach publicznych dającymi możliwość do dokonywania zmian w budżetach, Rada Powiatu dokonała zmian w budżecie Powiatu Lipnowskiego zgodnie z przedłożonymi propozycjami jednostek organizacyjnych jak również wprowadzono do budżetu kolejne dochody m.in.: dochody z przeznaczeniem na dofinansowanie realizacji zadań z zakresu administracji rządowej zgodnie z decyzją Wojewody Kujawsko – Pomorskiego, dochody z pozyskania grantu na zadanie realizowane w ramach V osi Rozwoju Cyfrowego JST oraz wzmocnienia cyfrowej odporności na zagrożenia Programu Operacyjnego Polska Cyfrowa na lata 2014 - 2020. Kolejny grant był w ramach Projektu „Dostępny samorząd – granty” realizowanego przez Państwowy Fundusz Rehabilitacji Osób Niepełnosprawnych. Jednak najważniejszą zmianą było zwiększenie kwoty udziałów we wpływach z podatku dochodowego od osób fizycznych zgodnie z pismem Ministra Finansów. Po stronie wydatków dokonano zmniejszeń niektórych niezrealizowanych wydatków z przeznaczeniem na podwyższenie wielkości wynagrodzeń wraz z pochodnymi w jednostkach oświatowych. Braki w tym zakresie występują każdego roku ponieważ z początkiem roku

szkolnego zmienia się liczba oddziałów szkolnych, a właściciel tzn. Powiat stara się aby środki wstępnie zaplanowane starczyły na jak najdłuższy okres, natomiast w miesiącach kończących rok budżetowy następuje regulacja w tym zakresie. Każdego roku coraz większa kwota jest przeznaczana na wydatki w oświacie. Zwiększono również wielkość przekazywanych dotacji, m.in.: z przeznaczeniem na przekazanie jej do placówki, która wykonanie zadanie z tytułu opieki nad dziećmi i młodzieżą niepełnosprawną w Powiecie Lipnowskim. Uchwałę opublikowano na stronach Biuletynu Informacji Publicznej.

Uchwała Nr XLII/377/2022 w sprawie zmiany Uchwały Rady Powiatu Nr XXXIII/283/2021 z dnia 21 grudnia 2021 roku w sprawie Wieloletniej Prognozy Finansowej Powiatu Lipnowskiego na lata 2022 – 2037

Zgodnie z zapisami ustawy o finansach publicznych dającymi możliwość do dokonywania zmian w Wieloletniej Prognozie Finansowej Rada Powiatu dokonała zmian zarówno w załączniku stanowiącym przedsięwzięcia jak również w zakresie wielkości dochodów i wydatków zapisanych w WPF. Uchwałę opublikowano na stronach Biuletynu Informacji Publicznej.

Uchwała XLII/378/2022 w sprawie wyrażenia zgody na podwyższenie kapitału zakładowego spółki z ograniczoną odpowiedzialnością Szpital Lipno oraz objęcie nowych udziałów przez Powiat Lipnowski.

Uchwałę zrealizowano poprzez podwyższenie kapitału zakładowego Spółki Szpital Lipno sp. z o. o., w której wszystkie udziały należą do Powiatu Lipnowskiego o 1 250 000,00 zł, co zapewniło jej dalszą stabilizację, służącą nieprzerwanemu udzielaniu świadczeń zdrowotnych ludności Powiatu, a także innym osobom korzystającym z oznaczonych rodzajowo świadczeń zdrowotnych. Podwyższenie kapitału zakładowego zwiększyło również znacząco zdolność lecznicy w związku z sytuacją panującą w kraju oraz zdolność inwestycyjną spółki. Wszystkie nowo utworzone udziały o wartości 1 250 000,00 zł (słownie: jeden milion dwieście pięćdziesiąt tysięcy złotych 00/100) objął Powiat Lipnowski.

Uchwała Nr XLII/379/2022 w sprawie ustalenia opłat za usuwanie i przechowywanie pojazdów usuniętych z dróg na parking strzeżony oraz kosztów powstałych w wyniku wydania dyspozycji usunięcia a następnie odstąpienia od usunięcia pojazdu

Uchwała została opublikowana w Dzienniku Urzędowym Województwa Kujawsko-Pomorskiego. Od dnia 1 stycznia 2023r. dla nowo usuwanych z dróg i przyjmowanych na parking pojazdów naliczane są opłaty zgodne z w/w uchwałą.

Uchwała Nr XLII/380/2022 z dnia 21 października 2022r. w sprawie uchwalenia Roczno Programu współpracy Powiatu Lipnowskiego z organizacjami

pozarządowymi oraz podmiotami wymienionymi w art. 3 ust. 3 ustawy z dnia 24 kwietnia 2003r. o działalności pożytku publicznego i o wolontariacie na rok 2023.

Program został przyjęty przez Radę Powiatu w Lipnie i będzie realizowany w roku 2023.

Uchwała Nr XLII/381/2022 w sprawie przyjęcia Regulaminu w sprawie wysokości oraz szczegółowych warunków przyznawania nauczycielom dodatków do wynagrodzenia zasadniczego i niektórych innych składników wynagrodzenia

Uchwała jest realizowana na bieżąco przy ustalaniu wynagrodzenia dla nauczycieli zatrudnionych w szkołach i placówkach oświatowych prowadzonych przez Powiat Lipnowski.

Uchwała Nr XLII/382/2022 w sprawie likwidacji Związku Powiatów Województwa Kujawsko-Pomorskiego

Uchwałę wykonano w ten sposób, iż przesłano uchwałę do siedziby Związku Powiatów Województwa Kujawsko-Pomorskiego. Związek Powiatów Województwa Kujawsko-Pomorskiego dokonał likwidacji.

Uchwała Nr XLII/383/2022 w sprawie odrzucenia w całości stanowiska Zarządu Oddziału Powiatowego w Lipnie Związku Nauczycielstwa Polskiego oraz Komisji Międzyzakładowej WZZ „Forum-Oświata” w Toruniu dotyczącego zaopiniowania projektu uchwały Rady Powiatu w Lipnie w sprawie zasad rozliczania tygodniowego obowiązkowego wymiaru godzin zajęć nauczycieli, zasad udzielania i rozmiaru obniżek dla nauczycieli, którym powierzono stanowiska kierownicze oraz ustalenia tygodniowego obowiązkowego wymiaru godzin zajęć dla niektórych nauczycieli, zatrudnionych w szkołach i placówkach oświatowych, dla których organem prowadzącym jest Powiat Lipnowski.

Uchwała została przekazana do Zarządu Oddziału Powiatowego w Lipnie Związku Nauczycielstwa Polskiego oraz Komisji Międzyzakładowej WZZ „Forum-Oświata” w Toruniu

Uchwała Nr XLII/384/2022 w sprawie zasad rozliczania tygodniowego obowiązkowego wymiaru godzin zajęć nauczycieli, zasad udzielania i rozmiaru obniżek dla nauczycieli, którym powierzono stanowiska kierownicze oraz ustalenia tygodniowego obowiązkowego wymiaru godzin zajęć dla niektórych nauczycieli, zatrudnionych w szkołach i placówkach oświatowych, dla których organem prowadzącym jest Powiat Lipnowski.

Uchwała jest realizowana na bieżąco przy ustalaniu tygodniowego obowiązkowego wymiaru godzin zajęć nauczycieli zatrudnionych w szkołach i placówkach oświatowych prowadzonych

przez Powiat Lipnowski oraz ustalaniu obniżek tygodniowego obowiązkowego wymiaru godzin nauczycielom, którym powierzono stanowiska kierownicze.

Uchwała Nr XLII/385/2022 w sprawie uchylecia uchwały Nr XLI/373/2022 Rady Powiatu w Lipnie z dnia 28 września 2022 roku w sprawie wyrażenia zgody na zawarcie kolejnej umowy użyczenia na okres 5 lat części zabudowanej nieruchomości położonej w Lipnie przy ulicy Wojska Polskiego 8, stanowiącej własność Powiatu Lipnowskiego, przekazanej w trwały zarząd na rzecz Zarządu Dróg Powiatowych w Lipnie.

Uchwała została zrealizowana przez sam uchylenia .

Uchwały Nr XLII/386/2022 Rady Powiatu w Lipnie z dnia 21 października 2022 r. w sprawie wyrażenia zgody na ustanowienie na czas nieoznaczony służebności przesyłu na nieruchomości oznaczonej geodezyjnie jako działka nr 1408/21 położonej w obrębie ewidencyjnym nr 10 miasta Lipna.

Nieruchomość położona w obrębie ewidencyjnym nr 10 miasta Lipna oznaczona jako działka nr 1408/21 dla której w Sądzie Rejonowym w Lipnie prowadzona jest księga wieczysta WL1L/00043186/6 stanowi własność Powiatu Lipnowskiego. W dniu 17 października 2022 r. do Starostwa Powiatowego w Lipnie wpłynął wniosek w sprawie udostępnienia przedmiotowej nieruchomości w celu budowy przyłącza kablowego nN 0,4kV w zakresie ułożenia kabla i usytuowania szafki pomiarowej, która zasili energię elektryczną przepompowni ścieków znajdujących się na nieruchomości. W dniu 12.01.2023 r. zostało zawarte Porozumienie nr GG.6826.14.2022 w sprawie budowy przyłącza kablowego nN-0,4 kV pomiędzy Energa Operator S.A. z siedzibą w Gdańsku reprezentowaną przez Pana Sławomira Orzechowskiego, a Powiatem Lipnowskim reprezentowanym przez Zarząd Powiatu w Lipnie. Jednorazowa opłata za ustanowienie służebności przesyłu wynosi 984,00 zł. brutto. Środki uzyskane ze służebności przesyłu zasiliły budżet Powiatu Lipnowskiego.

SESJA XLIII – 29 listopada 2022 roku

Uchwała nr XLIII/387/2022 w sprawie zmiany uchwały w sprawie uchwalenia budżetu Powiatu Lipnowskiego na rok 2022

Zgodnie z zapisami ustawy o finansach publicznych dającymi możliwość do dokonywania zmian w budżetach, Rada Powiatu dokonała zmian w budżecie Powiatu Lipnowskiego zgodnie z przedłożonymi propozycjami jednostek organizacyjnych jak również wprowadzono do budżetu kolejne dochody dla Powiatu Lipnowskiego m.in. środków z tytułu subwencji ogólnej części oświatowej, subwencji ogólnej uzupełniającej z przeznaczeniem na realizację bieżących zadań własnych, dochody z tytułu odpłatności od mieszkańców Domu Pomocy Społecznej. Po stronie wydatków ponownie przeanalizowano budżet i dokonano zmniejszeń

niektórych niezrealizowanych wydatków z przeznaczeniem na dalsze podwyższenie wielkości wynagrodzeń wraz z pochodnymi w jednostkach oświatowych. Uzupełniono kwotę na wypłatę świadczeń społecznych oraz na wynagrodzenia i pochodne Powiatowego Centrum Pomocy Rodzinie w Lipnie. Podwyższono również wielkości udzielanych dotacji dla placówki oświatowych wykonującej zadania rewalidacyjno-wychowawcze na terenie powiatu. Uchwałę opublikowano na stronach Biuletynu Informacji Publicznej.

Uchwała nr XLIII/388/2022 w sprawie zmiany Uchwały Rady Powiatu Nr XXXIII/283/2021 z dnia 21 grudnia 2021 roku w sprawie Wieloletniej Prognozy Finansowej Powiatu Lipnowskiego na lata 2022 – 2037

Zgodnie z zapisami ustawy o finansach publicznych dającymi możliwość do dokonywania zmian w Wieloletniej Prognozie Finansowej Rada Powiatu dokonała zmian zarówno w załączniku stanowiącym przedsięwzięcia jak również w zakresie wielkości dochodów i wydatków zapisanych w WPF. Zmienia się tytuł uchwały, który otrzymuje brzmienie „Uchwała Rady Powiatu w Lipnie w sprawie uchwalenia Wieloletniej Prognozy Finansowej na lata 2022 – 2038”. Wydłuża się okres Wieloletniej Prognozy Finansowej do roku 2038. Załącznik „Wieloletnia Prognoza Finansowa na lata 2022 – 2037” otrzymuje nazwę „Wieloletnia Prognoza Finansowa na lata 2022 – 2038”. Uchwałę opublikowano na stronach Biuletynu Informacji Publicznej.

Uchwała Nr XLIII/389/2022 w sprawie zmiany uchwały Nr XXXV/302/2022 Rady Powiatu w Lipnie z dnia 18 marca 2022 r. w sprawie podziału środków finansowych z Państwowego Funduszu Rehabilitacji Osób Niepełnosprawnych na realizację zadań z zakresu rehabilitacji zawodowej i społecznej w 2022 roku zmienionej Uchwałą Rady Powiatu w Lipnie Nr XXXVIII/328/2022 z dnia 1 czerwca 2022 roku oraz Uchwałą Rady Powiatu w Lipnie Nr XLI/371/2022 z dnia 28 września 2022 r.

Zgodnie z art. 35a ust. 3 ustawy z dnia 27 sierpnia 1997 r. o rehabilitacji zawodowej i społecznej oraz zatrudnieniu osób niepełnosprawnych Rada Powiatu w formie uchwały określa zadania, na które przeznacza środki Państwowego Funduszu Rehabilitacji Osób Niepełnosprawnych.

Pismem z dnia 03.11.2022 r. Państwowy Fundusz Rehabilitacji Osób Niepełnosprawnych przekazał informację, o wysokości środków PFRON przypadających w powiecie lipnowskim w 2022 roku uwzględniając wzrost środków Funduszu z przeznaczeniem na dofinansowanie kosztów rocznego pobytu jednego uczestnika w warsztacie terapii zajęciowej.

Uchwała Nr XLIII/390/2022 w sprawie ustalenia wysokości stawki jednostkowej dotacji przedmiotowej dla samorządowego zakładu budżetowego- Powiatowego Zakładu Transportu Publicznego w Lipnie na 2023r.

Ustalono stawkę jednostkową na rok 2023 w wysokości jednostkowej brutto 0,87 zł na 1 wozokilometr. Ustalenie stawki było niezbędne do określenia całkowitej dotacji dla zakładu, która nie może przekraczać 50% kosztów działalności zakładu.

Uchwała Nr XLIII/391/2022 w sprawie wyrażenia zgody na zawarcie porozumienia pomiędzy Powiatem Lipnowskim i Powiatem Sierpeckim w zakresie powierzenia zadania organizacji publicznego transportu zbiorowego.

Uchwała została podjęta w celu poszerzenia zasięgu realizacji zadania organizacji publicznego transportu zbiorowego na części terytorium powiatu sierpeckiego na linii użyteczności publicznej relacji P7- Tłuchowo-Lipno przez Skępe. Zasadność uchwały została podrywana potrzebami miejscowej ludności.

Uchwała Nr XLIII/392/2022 w sprawie przyjęcia Powiatowego Programu Wychowania Patriotycznego na rok 2023

Powiatowy Program Wychowania Patriotycznego na rok 2023 będzie realizowany w 2023 roku w szkołach prowadzonych przez Powiat Lipnowski.

SESJA XLIV – 21 grudnia 2022 roku

Uchwała nr XLIV/393/2022 Rady Powiatu w Lipnie w sprawie: zmiany uchwały w sprawie uchwalenia budżetu Powiatu Lipnowskiego na rok 2022

Zgodnie z zapisami ustawy o finansach publicznych dającymi możliwość do dokonywania zmian w budżetach, Rada Powiatu dokonała zmian w budżecie Powiatu Lipnowskiego zgodnie z przedłożonymi propozycjami jednostek organizacyjnych jak również wprowadzono do budżetu kolejne dochody dla powiatu lipnowskiego m.in.: środków z tytułu uzupełnienia subwencji ogólnej, zwiększenia wielkości subwencji części oświatowej na rok 2022. Po stronie wydatków ponownie przeanalizowano budżet i dokonano zmniejszeń niektórych niezrealizowanych wydatków z przeznaczeniem na dalsze podwyższenie wielkości wynagrodzeń wraz z pochodnymi w jednostkach oświatowych. Uzupełniono również wielkości należnych odsetek dla banków, w których to Powiat Lipnowski zaciągnął kredyty długoterminowe. Również wielkości niektórych wydatków w pozostałych jednostkach organizacyjnych dostosowano do zaistniałych potrzeb po dokonaniu analizy planów finansowych. Uchwałę opublikowano na stronach Biuletynu Informacji Publicznej.

Uchwała nr XLIV/394/2022 Rady Powiatu w Lipnie w sprawie: zmiany Uchwały Rady Powiatu Nr XXXIII/283/2021 z dnia 21 grudnia 2021 roku w sprawie Wieloletniej Prognozy Finansowej Powiatu Lipnowskiego na lata 2022 – 2038

Zgodnie z zapisami ustawy o finansach publicznych dającymi możliwość do dokonywania zmian w Wieloletniej Prognozie Finansowej Rada Powiatu dokonała zmian w załączniku WPF na lata 2022-2038 poprzez urealnienie wielkości uzyskiwanych dochodów i wydatków w roku budżetowym 2022 wynikającymi z otrzymanych decyzji Ministra Finansów w sprawie zwiększenia wielkości subwencji ogólnej części oświatowej jak również na podstawie pism jednostek organizacyjnych. Uchwałę opublikowano na stronach Biuletynu Informacji Publicznej.

Uchwała Nr XLIV/395/2022 w sprawie zmiany Uchwały Nr XXXII/270/2021 Rady Powiatu z dnia 30 listopada 2021r. w sprawie ustalenia wysokości stawki jednostkowej dotacji przedmiotowej dla samorządowego zakładu budżetowego- Powiatowego Zakładu Transportu Publicznego w Lipnie na 2022r.

Zmieniono stawkę jednostkową dotacji przedmiotowej na rok 2022 z wysokości jednostkowej 0,3493zł na 0,1746 na 1 wozokilometr. Zmiany dokonano mając na uwadze aby dotacja nie przekroczyła 50% kosztów ponoszonych przez zakład.

Uchwała Nr XLIV/396/2022 uchylenia Uchwały Nr XLIII/390/2022 Rady Powiatu w Lipnie z dnia 29 listopada 2022 r w sprawie ustalenia wysokości stawki jednostkowej dotacji przedmiotowej dla samorządowego zakładu budżetowego- Powiatowego Zakładu Transportu Publicznego w Lipnie na 2023r.

Dokonano uchylenia uchwały ponieważ została podjęta decyzja o nieprzyznaniu dotacji przedmiotowej dla samorządowego zakładu budżetowego – Powiatowego Zakładu Transportu Publicznego w Lipnie na rok 2023.

Uchwała Nr XLIV/397/2022 w sprawie ustalenia zasad wypłacania oraz wysokości diet radnych Rady Powiatu w Lipnie

Diety były wypłacane radnym zgodnie z zapisami uchwały.

Uchwała nr XLIV/398/2022 Rady Powiatu w Lipnie w sprawie uchwalenia budżetu Powiatu Lipnowskiego na rok 2023

Zgodnie z art. 239 ustawy o finansach publicznych Rada Powiatu zobowiązana jest przyjąć budżet najpóźniej do 31 stycznia roku budżetowego, na który jest opracowywany budżet. Mając na uwadze dobro powiatu, a przede wszystkim właściwą gospodarkę finansową Rada Powiatu przychyliła się do prośby Zarządu Powiatu i postanowiła na swoim posiedzeniu w grudniu przyjąć budżet na rok 2023 określając go jako budżet bardzo inwestycyjny, ponieważ

wydatki na wskazany cel stanowią 15,31% całego budżetu. Dochody zaplanowano w wysokości 97 142 440,19 zł, zaś wydatki 101 138 995,17 zł, ustanawiający tym samym deficyt budżetowy w wysokości 3 996 554,98 zł i nadwyżkę operacyjną zamykającą się kwotą 2 189 505,83 zł. Na działania inwestycyjne zaplanowano kwotę 15 484 309,43 zł. Podwyższono kwotę kredytu zaciąganego w rachunku bieżącym do kwoty 5 000 000,00 zł. W uchwale tej również określono zakres upoważnień dla Zarządu Powiatu na rok 2023. Uchwałę opublikowano na stronach Biuletynu Informacji Publicznej.

Uchwała nr XLIV/399/2022 Rady Powiatu w Lipnie w sprawie uchwalenia Wieloletniej Prognozy Finansowej Powiatu Lipnowskiego na lata 2023–2038

Zgodnie z zapisami ustawy o finansach publicznych od roku 2011 nieodzownym elementem budżetu jest Wieloletnia Prognoza Finansowa uchwalana na okres spłaty zadłużenia jednostki samorządu terytorialnego oraz załącznik dotyczący przedsięwzięć określający programy i projekty oraz zadania i umowy, których realizacja w roku budżetowym oraz w latach następnych jest nieodzowna. Podjęcie tejsze uchwały daje obraz, czy planowane zadania do realizacji będą możliwe w latach kolejnych, czy samorzady stać na finansowanie tych przedsięwzięć z własnych środków czy też winny te zadania kredytować. Od roku 2022 wskaźnik zadłużenia liczony jest ze średniej arytmetycznej za okres 7 lat i zostaje niezmienny na rok 2023. Uchwałę opublikowano na stronach Biuletynu Informacji Publicznej.

VIII. ZAGROŻENIA DLA ROZWOJU POWIATU

Należy mieć świadomość, że największym, realnym zagrożeniem dla rozwoju powiatu, który może niekorzystnie wpłynąć na realizowane przez powiat inwestycje jest dalszy, nieprzewidywalny wzrost cen towarów i usług. Duży wzrost cen energii elektrycznej, paliw i innych opłat, w tym podatków z pewnością przełoży się na koszty funkcjonowania powiatu. Inflacja i rosnące koszty obsługi zadłużenia powiatu zapewne znajdują swoje odzwierciedlenie w rosnących pozycjach po stronie wydatków w budżecie powiatu.

Zwiększone koszty życia mieszkańców powiatu mogą mieć znaczenie w dochodach powiatu, zarówno w opłatach komunikacyjnych, geodezyjnych. Zmiana przepisów dotyczących opłat komunikacyjnych spowodowała spadek dochodów w tym zakresie.

Pewnym niepokojem napawa również sytuacja związana z przedłużającą się wojną na Ukrainie, związana z bezpieczeństwem naszego kraju, jak również z dużą ilością przybywających uchodźców, co w dalszej perspektywie czasowej może być trudne do przewidzenia.

Negatywny wpływ na stabilność finansową naszego samorządu jak i innych ma obciążanie powiatu dodatkowymi zadaniami przez administrację centralną z pominięciem rekompensowania finansowego, co powoduje wzrost wydatków bieżących.

Zarząd Powiatu w Lipnie będzie starał się prowadzić oszczędną i racjonalną gospodarkę finansową, przede wszystkim utrzymać stabilność finansową, żeby jak najmniej dotkliwie przejść przez rok 2023, skutecznie zrealizować wszystkie przypisane prawem zadania oraz planowane inwestycje.

IX.ZAMIERZENIA INWESTYCYJNE

Powoli dobiega końca kadencja 2018-2023, na początku której zostały nakreślone pewne zamierzenia inwestycyjne powiatu. Zdecydowana większość z nich została już wykonana jak np. budowa budynku szkoły specjalnej w Lipnie, uruchomienie Powiatowego Centrum Administracyjno-Księgowego Oświaty w Lipnie, otwarcie Domu dla Matek z Małoletnimi Dziećmi i Kobiet w Ciąży w Skępem, remont budynków Starostwa, modernizacja Izby Przyjęć lipnowskiego szpitala, remont Zakładów Opiekuńczo-Lecznicznych lipnowskiego szpitala, budowa wiat rekreacyjnych w Skępem. Inne są w trakcie realizacji jak budowa sztandarowej inwestycji jaką jest budowa szkoły muzycznej wraz z salą koncertową w Lipnie, budowa budynku mieszkalno- usługowego nad rzeką Mień, w którym znajdą się mieszkania dla przyszłych lekarzy pracujących w lipnowskim szpitalu, czy przebudowy poszczególnych oddziałów w lipnowskim szpitalu.



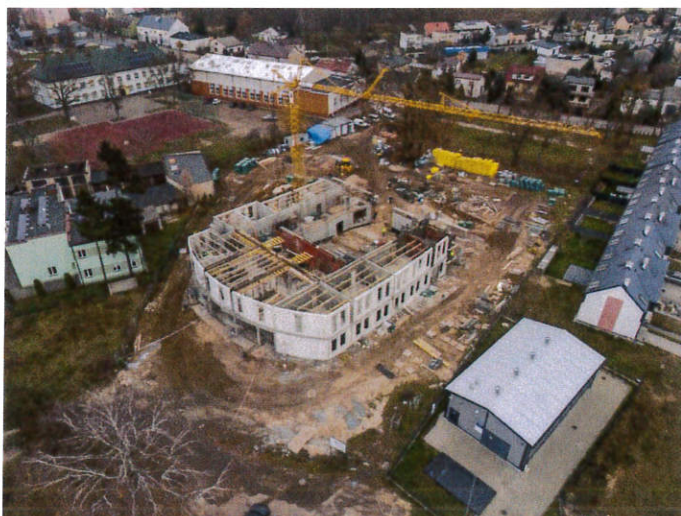

Systematycznie realizowane są remonty dróg i budowy chodników. W trakcie obecnej kadencji zostały wykonane remonty dróg o długości 37 km 485 m na łączną kwotę 9 496 472,26 zł. i budowy chodników o długości 629m – na łączną kwotę 55 305,10 zł.

Zgodnie z zapewnieniami rok 2024 poświęcony będzie realizacji zadań na drogach powiatowych.

Władze powiatu nie zapominają również o transporcie powiatowym, który jest systematycznie doposażany w nowe, komfortowe autobusy, zgodnie z potrzebami społecznymi.

Młode pokolenie jest przyszłością powiatu, dlatego też tak intensywnie angażujemy się w rozbudowę, modernizację infrastruktury edukacyjnej, nieustannie ją polepszając, modernizując, ale także dbając o jakość i atrakcyjność kształcenia.

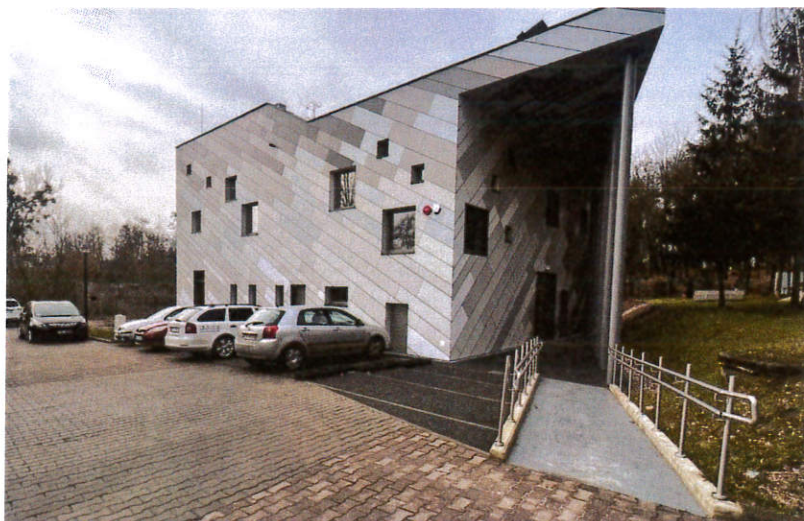

Także wiele działań zostaje skierowanych w stronę starszego pokolenia mieszkańców, by je wspierać, aktywizować i poprawiać jakość życia, stąd nieustanne, systematyczne wspieranie działalności Spółki Szpital Lipno, a także udział w wielu programach zdrowotnych, a także powołanie Powiatowej Rady Seniorów.

Należy dodać, że coraz więcej budynków powiatu zostaje podłączone do sieci ciepłowniczej. Na większości budynków zostały założone urządzenia fotowoltaiczne, co z pewnością ma pozytywny wpływ na środowisko jak również przyczynia się do zmniejszenia kosztów funkcjonowania jednostek organizacyjnych powiatu.

Przed nami kolejna kadencja władz samorządowych, na początku której zostaną nakreślone przez nowo wybrane władze powiatu zamierzenia inwestycyjne na kolejne lata działalności powiatu.

X. PODSUMOWANIE

Prezentujemy Państwu raport o stanie powiatu za 2022r., który pokazuje w jasny i czytelny sposób wszystkie aspekty działalności powiatu, z jego sukcesami, jak również zagrożeniami.

Z pewnością największym sukcesem władz powiatu w 2022r. było zrealizowanie wszystkich planowanych inwestycji, mimo znaczącego wzrostu cen towarów i usług, który z pewnością miał realny wpływ na realizowane zadania, ale także na funkcjonowanie powiatu.

W 2022r. udało się uruchomić Dom dla Matek z Małoletnimi Dziećmi i Kobiet w Ciąży w Skępem, zakończyć budowę nowoczesnego budynku Szkoły Specjalnej w Lipnie (uroczyste otwarcia 14.04.2023r.), wykonano remont głównego budynku Starostwa Powiatowego w Lipnie, przy ul. Sierakowskiego 10B. W 2022r. rozpoczęło budowę budynku Szkoły Muzycznej wraz z salą koncertową w Lipnie.



Duża uwaga i zaangażowanie władze powiatu została skierowana w stronę Spółki Szpital Lipno w związku z jej trudną sytuacją finansową. W 2022r. powiat zwiększył kapitał zakładowy spółki o 2 mln 650 tys. zł., dzięki czemu zapewnił stabilność w realizacji zadania polegającego na zapewnieniu bezpieczeństwa zdrowotnego mieszkańców powiatu.

Niewątpliwym sukcesem było uruchomienie po wielu latach zawieszenia oddziału pediatrycznego, jego wyposażenie, zapewnienie wykwalifikowanej kadry, dzięki czemu w 2022r. już 168 dziecięcych pacjentów znalazło niezbędną pomoc i leczenie.



Władze powiatu nadal intensywnie zamierzają inwestować w zdrowie mieszkańców, dlatego też w budżecie powiatu została zabezpieczona kwota 6 830 860.00 zł na remont oddziału neurologicznego i chirurgicznego w lipnowskim szpitalu na lata 2023/2024.

Mając świadomość, jak istotne zdrowie i jak ważny jest odpoczynek dla osób zajmujących się na co dzień osobami z niepełnosprawnością powiat przystąpił do realizacji zadania resortowego Programu Ministra Rodziny i Polityki Społecznej „Opieka wychowawcza” – edycja 2023.

Kolejnym, ważnym aspektem działalności powiatu jest edukacja. Władze powiatu na miarę posiadanych możliwości dążą do polepszania warunków rozwoju dzieci i młodzieży poprzez budowę nowych, nowoczesnych, komfortowych budynków edukacyjnych (Szkoły Specjalnej i Szkoły Muzycznej wraz z salą koncertową), dając tym samym młodemu pokoleniu doskonałe warunki do nauki, do rozwoju, do rozwijania posiadanych talentów.

Po raz pierwszy w 2022r. powiat wystąpił z projektem wspomagającym oddolne inicjatywy mieszkańców sołectw, dając możliwość wsparcia planowanych przez nich działań. Dzięki przyznanemu dofinansowaniu doposażono wiele świetlic wiejskich, powstały nowe

miejsca spotkań, wzbogacano infrastrukturę w oświetlenie dróg, przystanków, zadbano o materialną i niematerialną lokalną kulturę i sztukę np. przydrożne figurki.



Po ustaniu zagrożenia związanego z pandemią powiat powrócił do realizacji zadań związanych z kulturą, sportem i turystyką poprzez ogłaszanie otwartych konkursów ofert na realizację zadań z tego zakresu przeznaczonych do stowarzyszeń i organizacji pozarządowych. Dzięki tym działaniom wielu mieszkań powiatu skorzystało z wycieczek, inni rozwijają swoje talenty sportowe, a jeszcze inni realizują twórcze pasje.

Jestem przekonany, że w tej wielkości i różnorodności zadań i inicjatyw, które finansuje lub dofinansowuje powiat, każdy mieszkaniec powiatu odnajdzie coś dla siebie.

Ważne jest, że wszystkie te działania przyczynią się do rozwoju powiatu, ale nie byłoby to możliwe bez wsparcia i akceptacji ze strony organu stanowiącego, który razem z organem wykonawczym podąża w tym samym kierunku, mając zawsze na uwadze dobro powiatu i jego mieszkańców. Ogół działań wykonanych w trakcie roku wskazuje, że władze skutecznie realizowały przyjęte polityki, strategie, programy, a przede wszystkim uchwały Rady Powiatu.

Należy mieć świadomość, że dalszy wzrost cen towarów i usług może mieć realny wpływ na realizowane przez powiat inwestycje i funkcjonowanie powiatu oraz obsługę zadłużenia, ale wierzę jednak, że dzięki odważnym decyzjom, dalekosiężnym planom, wspólnym działaniom stwarzamy naszym mieszkańcom dobre warunki do życia i tą drogą nadal będziemy podążać wyznaczając sobie nowe cele, nowe zadania, wsłuchując się z uwagą w głosy mieszkańców, którzy mają pełne prawo do nakreślania kierunków działania i potrzeb naszej wspólnoty samorządowej. Za wszelkie uwagi, podpowiedzi oraz sugestie serdecznie im dziękuję.

STAROSTA
Krzysztof Baranowski

