

# **Raport o stanie powiatu za 2021 rok**

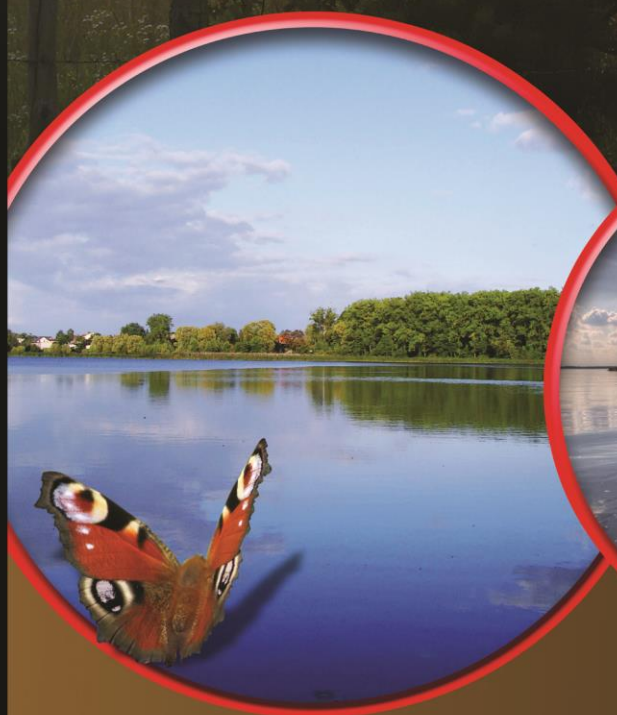

*gościnność rozwój natura*



**[www.lipnowski.powiat.pl](http://www.lipnowski.powiat.pl)**

## **SPIS TREŚCI:**

<b>I.</b>	Ogólna charakterystyka powiatu	str.3
<b>II.</b>	Mienie powiatu.	str.4
<b>III.</b>	Finanse powiatu	str.7
<b>IV.</b>	Funkcjonowanie powiatu w czasie pandemii COVID-19	str.8
<b>V.</b>	Inwestycje i remonty.	str.20
<b>VI.</b>	Realizacja polityk, strategii, i programów powiatu.	str.23
<b>VII.</b>	Realizacja zadań powiatu.	str.25
<b>1.</b>	Starostwo Powiatowe	str.25
<b>2.</b>	Transport	str.51
<b>3.</b>	Edukacja	str.53
<b>4.</b>	Pomoc społeczna	str.68
<b>5.</b>	Zdrowie	str.79
<b>6.</b>	Infrastruktura drogowa	str.99
<b>7.</b>	Przeciwdziałanie bezrobociu	str.101
<b>8.</b>	Promocja, kultura, sport i turystyka	str.118
<b>9.</b>	Współpraca z organizacjami pozarządowymi	str.119
<b>VIII.</b>	Wykonanie uchwał Rady Powiatu	str.124
<b>IX.</b>	Zagrożenia dla rozwoju powiatu	str.150
<b>X.</b>	Zamierzenia inwestycyjne	str.151
<b>XI.</b>	Podsumowanie	str.158

## I. OGÓLNA CHARAKTERYSTYKA POWIATU

Historycznie powiat lipnowski znajduje się na Ziemi Dobrzyńskiej - regionie położonym pomiędzy rzekami: Wisłą, Drwęcą i Skrwą. Powiat lipnowski znajduje się w południowo-zachodniej części województwa kujawsko - pomorskiego i sąsiaduje z powiatem rypińskim, włocławskim, toruńskim, aleksandrowskim, golubsko-dobrzyńskim. Siedzibą powiatu jest miasto Lipno.

Na obszar powiatu lipnowskiego składa się 9 gmin: gmina Miasta Lipna, dwie gminy miejsko - wiejskie: Dobrzyń nad Wisłą i Skępe oraz 6 gmin wiejskich: Bobrowniki, Chrostkowo, Kikół, Lipno, Wielgie i Tłuchowo. Łącznie powierzchnia powiatu lipnowskiego wynosi 1015,6 km<sup>2</sup>.

W stosunku do pozostałych powiatów ziemskich województwa kujawsko - pomorskiego jest to powierzchnia średnia - powiat pod tym względem zajmuje 9 miejsce w województwie.

Na terenie powiatu lipnowskiego wg faktycznego miejsca zamieszkania i stanu na 30 czerwca 2020r. zamieszkuje 65 450 mieszkańców, z czego 50,22 % stanowią kobiety a 49,78% mężczyźni. Powiat Lipnowski jest jednostką samorządu terytorialnego o charakterze rolniczym. Należy dodać, że na tej ziemi występuje bardzo mała ilość opadów atmosferycznych, co bez wątpienia wpływa na ilość i jakość plonów. W 2021 r. nie było na naszym terenie żadnych klęsk żywiołowych a jedynie pojedyncze przypadki zniszczenia mienia na skutek działania niszczących sił natury. Powiat lipnowski nie posiada wysoko rozwiniętego przemysłu. Większość działalności gospodarczych jest jednoosobowa. Nasze hasło promocyjne: „Gościnność, Rozwój, Natura” trafnie opisują specyfikę Powiatu Lipnowskiego.

Rok 2021 to okres funkcjonowania powiatu w czasie pandemii koronawirusa, podczas którego głównym celem było zachowanie bezpieczeństwa zdrowotnego mieszkańców powiatu. Czwarty rozdział raportu poświęcony został omówieniu podjętych przez władze powiatu i kierowników jednostek organizacyjnych powiatu działań w tym zakresie.

Źródłem informacji o stanie Powiatu Lipnowskiego są zebrane informacje od komórek merytorycznych Starostwa, jednostek organizacyjnych Powiatu.

## II. MIENIE POWIATU

W 2021 r. Powiat Lipnowski dokonał następujących zmian w stanie majątku:

1. W 2021 r. Powiat Lipnowski zbył następujące nieruchomości:

- a) Działka nr 1408/20 o pow. 0,1491 ha, obr. 10 miasta Lipna za kwotę - **53 418,90 zł** - Akt notarialny Rep A 4863/2021 z dnia 26.05.2021 r.
- b) Działka nr 1410/9 o pow. 0,1203 ha, obr. 10 miasta Lipna - za kwotę - **43 480,50 zł** - Akt notarialny Rep A 7587/2021 z dnia 09.08.2021 r.
- c) Działka nr 442/40 o pow. 0,0597 ha obr. 11 miasta Lipna - za kwotę - **9 594,00 zł** - akt Rep A nr 7420/2021 z dnia 02.08.2021
- d) Działka nr 442/41 o pow. 0,0488 ha obr. 11 miasta Lipna - za kwotę - **11 808,00 zł** - akt Rep A nr 7420/2021 z dnia 02.08.2021
- e) Działka nr 380/51 o pow. 0,0017 ha obr. 11 miasta Lipna - za kwotę - **13 419,30 zł** - akt Rep A nr 8591/2021 z dnia 07.09.2021

W październiku 2021 roku zostały po przeprowadzonym przetargu ofertowym, wydierżawione grunty położone w Kolankowie gm. Lipno oznaczone jako działki nr 177/3 o pow. 8,1852 ha oraz 179 o pow. 5,46 ha na okres 29 lat z przeznaczeniem na budowę farmy fotowoltaicznej. Roczny czynsz dzierżawy począwszy od 2024 roku będzie wynosił 225 690,36 + odpowiednia stawka podatku Vat. Do końca 2023 roku z racji przygotowywania dokumentacji i budowy farmy fotowoltaicznej czynsz wynosi 10 % kwoty z przetargu + odpowiednia stawka podatku Vat powiększony również o GUS.

2. W 2021 r. Powiat Lipnowski nabył następujące nieruchomości drogowe o łącznej powierzchni 40,1503 ha:

### a) Gmina Tłuchowo:

- dz nr 196, Turza Nowa - 0,6617 ha - Decyzja Wojewody Kujawsko-Pomorskiego WSPN/DW.7532.116.2020.EZ z dnia 23.12.2020 r.
- dz nr 99, 175/1, 318/1, 329/3, 341/1, 341/2, 415/1 - 2,8149 ha - Decyzja Wojewody Kujawsko-Pomorskiego WSPN/DW.7532.114.2020.EZ z dnia 26.01.2021 r.
- dz nr 103, Wyczałkowo - 1,0400 ha - Decyzja Wojewody Kujawsko-Pomorskiego WSPN/DW.7532.111.2020.EZ z dnia 23.12.2020 r.
- dz nr 12/1, 185/1, Julkowo - 0,6617 ha - Decyzja Wojewody Kujawsko-Pomorskiego WSPN/DW.7532.115.2020.EZ z dnia 23.12.2020 r.
- dz nr 47/1, 47/2, 47/3, 47/4, 47/5, 47/6, 47/7 - Borowo - 0,37 ha - Decyzja Wojewody Kujawsko-Pomorskiego WSPN/DW.7532.112.2020.EZ z dnia 29.01.2021 r.

- dz nr 201-Kozirog Leśny- 0,8100 ha - Decyzja Wojewody Kujawsko-Pomorskiego WSPN/DW.7532.120.2020.EZ z dnia 23.12.2020 r.
- dz nr 285-Marianki- 0,6600 ha - Decyzja Wojewody Kujawsko-Pomorskiego WSPN/DW.7532.119.2020.EZ z dnia 23.12.2020 r.
- dz nr 48/1, 69 - Turza Wilcza - 1,505 ha - Decyzja Wojewody Kujawsko-Pomorskiego WSPN/DW.7532.118.2020.EZ z dnia 23.12.2020 r.
- dz nr 125 - Rumunki Jasięskie - 0,9100 ha - Decyzja Wojewody Kujawsko-Pomorskiego WSPN/DW.7532.117.2020.EZ z dnia 23.12.2020 r.

**b) Gmina Dobrzyń nad Wisłą:**

- dz nr 120, 143/2, 146 - Kochoń - 0,7600 ha - Decyzja Wojewody Kujawsko-Pomorskiego WSPN/DW.7532.121.2020.EZ z dnia 23.12.2020 r.
- dz nr 6/1, 40/3, 169, 177 - Szpiegowo - 3,01 ha - Decyzja Wojewody Kujawsko-Pomorskiego WSPN/DW.7532.113.2020.EZ z dnia 23.12.2020 r.
- dz nr 86/3, 87 - Stróżewo - 0,5 ha - Decyzja Wojewody Kujawsko-Pomorskiego WSPN/DW.7532.123.2020.EZ z dnia 23.12.2020 r.
- dz nr 159, 167/1 - Glewo - 3,23 ha - Decyzja Wojewody Kujawsko-Pomorskiego WSPN/DW.7532.122.2020.EZ z dnia 23.12.2020 r.
- dz nr 55, 143, 179/1 - Krojczyn - 3,78 ha - Decyzja Wojewody Kujawsko-Pomorskiego WSPN/DW.7532.125.2020.EZ z dnia 29.01.2021 r.
- dz nr 36/1 - Zbyszewo - 2,7400 ha - Decyzja Wojewody Kujawsko-Pomorskiego WSPN/DW.7532.124.2020.EZ z dnia 23.12.2020 r.

**c) Gmina Bobrowniki:**

- dz nr 270/1, 270/2 Rachcin - 0,1157 ha - Decyzja Wojewody Kujawsko-Pomorskiego WSPN/DW.7532.88.2021.EZ z dnia 27.08.2021 r.
- dz nr 121/1, 229/1, 240/1, 302/1 Rachcin - 0,3635 ha - Decyzja Wojewody Kujawsko-Pomorskiego WSPN/DW.7532.87.2021.EZ z dnia 27.08.2021 r.
- dz nr 124, 312/4 Rachcin - 3,32 ha - Decyzja Wojewody Kujawsko-Pomorskiego WSPN/DW.7532.11.2021.EZ z dnia 22.04.2021 r.
- dz nr 153, 318/5 Winduga - 0,98 ha - Decyzja Wojewody Kujawsko-Pomorskiego WSPN/DW.7532.9.2021.EZ z dnia 22.04.2021 r.
- dz nr 117/1, 118/1, 120/1, 193/1, 194/1, 227/1, 228/1, 230/1, 243/1, 244/1, 245/1, 275/1, 295/1, 296/1, 297/1, 300/1, 301/3, 309/2, 310/1, 323/1, 325/1 Rachcin - 5,2697 ha - Decyzja Wojewody Kujawsko-Pomorskiego WSPN/DW.7532.10.2021.EZ z dnia 22.04.2021 r.

- dz nr 37 Winduga - 0,5500 ha - Decyzja Wojewody Kujawsko-Pomorskiego WSPN/DW.7532.17.2021.EZ z dnia 22.04.2021 r.

**d) Gmina Kikół:**

- dz nr 376/1, 376/2, 376/3, 376/4, 376/10, 376/11, 376/12, 397/1, 405/2, 409/4, 413/2, 438/2, 438/19, 438/20, 438/22 - Wola - 4,4589 ha - Decyzja Wojewody Kujawsko-Pomorskiego WSPN/DW.7532.5.2021.EZ z dnia 02.06.2021 r.

- dz nr 233/1 - Trutowo - 0,0015 ha - Decyzja Wojewody Kujawsko-Pomorskiego WSPN/DW.7532.6.2021.EZ z dnia 29.03.2021 r.

- dz nr 86/1, 86/2 - Wola - 0,1294 ha - Decyzja Wojewody Kujawsko-Pomorskiego WSPN/DW.7532.4.2021.EZ z dnia 29.03.2021 r.

**ŁĄCZNIENIE MIENIE POWIATU LIPNOWSKIEGO**

	Powierzchnia (w ha)	Wartość (w zł)
Drogi	353,2764 ha	24 729 348,00 zł
Grunty niezabudowane rolne i leśne	21,1616 ha	3 541 000,00 zł
Grunty niezabudowane zurbanizowane	7,4166 ha	1 092 618,00 zł
Grunty zabudowane	20,2096 ha	31 959 728,00 zł
Razem	402,0642 ha	61 322 694,00 zł

Na dzień 31 grudnia 2021 r. Powiat Lipnowski był właścicielem nieruchomości o łącznej powierzchni 402,0642 ha, w tym:

- drogi - 353,2764 ha,
- grunty niezabudowane rolne i leśne - 21,1616 ha,
- grunty niezabudowane zurbanizowane - 7,4166 ha,
- grunty zabudowane - 20,2096 ha.



### III. FINANSE POWIATU

Powiat Lipnowski za 2021 r. osiągnął następujące wielkości:

1. Dochody budżetowe planowane w kwocie 94 045 020,79 zł, wykonano w wysokości 93 983 053,14 zł co stanowi 99,93% planu,
2. Wydatki budżetowe planowane w kwocie 93 595 020,79 zł, wykonano w kwocie 90 399 060,89 zł, co stanowi 96,59% planu,
3. Nadwyżka budżetowa ukształtowała się na poziomie 3 583 992,25 zł.
4. Nadwyżka operacyjna ukształtowała się na poziomie 12 705 494,29 zł. zaś zobowiązania wymagalne opiewają na łączną kwotę 19 370 234,60 zł.

Łączne wydatki inwestycyjne i remontowe to zrealizowany wydatek rzędu **13 037 710,24 zł**, na planowane wydatki w kwocie 14 342 177,31 zł, co stanowi w zrealizowanym budżecie w tej dziedzinie 14,42% Wynik zrealizowanych zadań zależał od harmonogramu realizowanych prac oraz warunków pogodowych i skutków panującej w dalszym ciągu pandemii. W okresie sprawozdawczym w naszym powiecie wydatkowano na zadania inwestycyjne kwotę **11 406 956,61 zł**, co stanowi 12,62% zrealizowanych wydatków ogółem. Inwestycje są istotnym wyznacznikiem rozwoju lokalnego (szerzej zaspokajają potrzeby społeczności lokalnej). Tu można powiedzieć, iż dochody majątkowe stanowiły 20,04% zrealizowanych wydatków majątkowych.

Ważnym wyznacznikiem finansów powiatu jest jego zadłużenie, którego parametry wskaźnikowe przedstawiono w poniżej tabeli.

Poniższa tabela prezentuje parametry budżetowe związane z zadłużeniem Powiatu Lipnowskiego w okresie sprawozdawczym roku 2021, łącznie ze spłatą zobowiązań po zlikwidowanym w roku 2009 SP ZOZ w Lipnie.

Lp.	Wyszczególnienie	2021 rok
		PLN
1.	STAN ZADŁUŻENIA (na dzień 31.12.2021 r.)	19 370 234,60
1.1	KREDYTY	8 314 394,60
1.2	PAPIERY WARTOŚCIOWE	3 200 000,00
1.3	ZOBOWIĄZANIA WYMAGALNE (dot. zobowiązań po SP ZOZ w Lipnie)	7 855 840,00
2.	OBSŁUGA ZADŁUŻENIA	4 637 403,38
2.1	ROZCHODY	4 330 887,72
2.1.1	SPŁATA KREDYTU	1 552 511,72

2.1.2	WYKUP OBLIGACJI	1 600 000,00
2.1.3	SPLATA ZOBOWIĄZAŃ (z wydatków)	1 178 376,00
2.2	ODSETKI	307 436,60
2.2.1	ODSETKI OD KREDYTÓW i OBLIGACJI	169 748,85
2.2.2	ODSETKI O SPLATY ZOBOWIĄZAŃ	137 687,75
3.	WSKAŹNIK SPLATY ZOBOWIĄZAŃ	
3.1	Wskaźnik planowanej łącznej spłaty zobowiązań, o której mowa w art. 243 ust.1 ustawy do dochodów (planistyczny) – (R+O)/D	4,41%
3.2	Dopuszczalny wskaźnik spłaty zobowiązań określony w art. 243 ustawy, po uwzględnieniu ustawowych wyłączeń, obliczony w oparciu o wykonanie roku poprzedzającego pierwszy rok prognozy (wskaźnik ustalony w oparciu o średnią arytmetyczną z trzech lat poprzednich)	7,33%
3.3	Wskaźnik planowanej łącznej kwoty spłaty zobowiązań, o której mowa w art.243 ust.1 ustawy do dochodów (wg, wykonania) – (R+O)/D	25,54%

*Źródło: opracowanie własne*

Na obsługę zadłużenia w okresie sprawozdawczym 2021 roku wyasygnowano środki w wysokości 307 436,60 zł.

Powiat lipnowski systematycznie wspiera samorządowy gminne w realizacji planowanych przez nie inwestycji i przyznał w 2021r. na ten cel łącznie 510 tys. zł. Inwestycje te przyczyniły się do poprawy infrastruktury drogowej i wodno-kanalizacyjnej powiatu.

#### **IV. FUNKCJONOWANIE POWIATU W CZASIE PANDEMII COVID-19**

Rok 2021 niestety nie przyniósł końca pandemii COVID-19 i jest już pewne, że za sprawą nowych wariantów koronawirusa SARS-CoV-2 zostanie z nami na dłużej. To okres intensywnych zmagania z wirusem, które przełożyły się na wszystkie aspekty działalności powiatu. Wiele zamierzeń oraz planów musiało ulec zmianie, ponieważ zdecydowana większość działań została skierowana na zachowanie bezpieczeństwa zdrowotnego mieszkańców.

Zagadnienia dotyczące bezpieczeństwa omawiano na posiedzeniach (często wspólnych) Powiatowego Zespołu Zarządzania Kryzysowego i Komisji Bezpieczeństwa, na



których obecni byli burmistrzowie i wójtowie oraz szefowie służb, inspekcji i straży odpowiedzialnych za stan bezpieczeństwa i porządku publicznego. Posiedzeniom przewodniczył Starosta Lipnowski, gdzie przedstawiciele wyżej wymienionych instytucji omawiali aktualny stan bezpieczeństwa powiatu.

Mając na uwadze dobro mieszkańców oraz prawo do informacji, na polecenie Starosty uruchomiona została całodobowa infolinia dla mieszkańców powiatu lipnowskiego poświęcona koronawirusowi, która działa do chwili obecnej.

W ramach pomocy instytucjom rządowym wyznaczono miejsca do odbywania kwarantanny zbiorowej. Każdy samorząd wyznaczył minimum jedno miejsce, które pozwalało na odbycie nałożonej przez Sanepid kwarantanny.

W ramach działań profilaktycznych Starosta Lipnowski – Szef Obrony Cywilnej Powiatu wystosował komunikaty informujące o nałożonych obostrzeniach oraz podejmowanych działaniach związanych z ograniczeniem rozprzestrzeniania się wirusa SARS-CoV-2.

Na bieżąco prowadzono również dezynfekcję w budynkach Starostwa Powiatowego oraz podległych szkołach i instytucjach. Informowano również o możliwości zaszczepienia się w stacjonarnych i mobilnych punktach szczepień przeciw Covid-19.

W okresach nasilenia zachorowań jednostki organizacyjne powiatu funkcjonowały w trybie zmianowym, wydłużając godziny pracy, by petenci w reżimie sanitarnym mogli załatwić swoje sprawy urzędowe.

### **Dom Pomocy Społecznej w Nowej Wsi**

Należy mieć świadomość, że niezwykle dużo zaangażowania i odpowiedzialności w tym trudnym czasie wymagało i wymaga funkcjonowanie Domu Pomocy Społecznej w Nowej Wsi. To właśnie w tej jednostce, z uwagi na liczbę i potrzeby specjalne pensjonariuszy - osób niepełnosprawnych fizycznie i umysłowo, zostały podjęte działania mające zminimalizować skutki masowego zarażenia wirusem SARS – CoV-2.

Dom Pomocy Społecznej w Nowej Wsi w roku 2021 nadal kontynuował działania w zakresie zwalczania rozprzestrzeniania się COVID-19 na terenie jednostki zapoczątkowane jeszcze w roku poprzednim.

Te same zadania które dotychczas wykonywane były według wypracowanych rozwiązań i standardów trzeba było przeorganizować z powodu panującej pandemii.

Pracownicy Domu Pomocy Społecznej w Nowej Wsi pod kierownictwem Dyrektora Domu już od samego początku ogłoszenia stanu epidemicznego podejmowali wszelkie możliwe czynności, aby minimalizować skutki panującej epidemii, zgodnie z otrzymywanymi rekomendacjami zarówno od Wojewody Kujawsko - Pomorskiego, Wojewódzkiej Stacji

Sanitarno - Epidemiologicznej w Bydgoszczy oraz z Lipna , jak i samego Ministerstwa Rodziny i Polityki Społecznej.

Do dnia 14 lutego 2021 roku praca świadczona była nadal w dwóch rotacyjnych grupach „A” i „B”, celem minimalizacji ryzyka ponownego rozprzestrzenienia się COVID-19,

- a) pracownicy Działu Opiekuńczo - Socjalno - Terapeutycznego nadal obowiązywał rotacyjny system pracy, jednak już NIE STACJONARNIE, którzy świadczyli pracę w systemie równoważnego czasu pracy z przedłużeniem dobowego wymiaru czasu pracy do 12 godzin na dobę.
- b) Pozostali pracownicy Domu tj. Działu Finansowo - Księgowego, Działu Techniczno - Gospodarczego oraz pracownicy zatrudnieni na samodzielnych stanowiskach pracy świadczyli pracę w systemie podstawowym, z wymiarem czasu pracy do 8 godzin.

Istotnym warunkiem wprowadzenia takiego podziału personelu Domu była maksymalna ochrona mieszkańców oraz minimalizacja kontaktów pomiędzy pracownikami poszczególnych działów. Pracownicy Domu świadczący pracę w różnych komórkach organizacyjnych zobowiązani byli, aby we wzajemnych kontaktach zachować szczególne środki ostrożności np.:

- a) Pracownicy Zespołu ds. Żywienia posiłki wydają w maseczkach ochronnych lub przyłbicach, zasłaniając tym samym nos i usta;
- b) Opiekunowie odbierający posiłki z kuchni, również winni być wyposażeni w maseczki/przyłbice ochronne;
- c) Pracownicy Zespołu Techniczno - Gospodarczego tj.: pralni winni zachować szczególne środki ostrożności przy zastosowaniu środków ochrony indywidualnej w kontaktach z pracownikami innych komórek organizacyjnych Domu dot. to zwłaszcza przyjmowania odzieży, pościeli do prania lub wydawania odzieży/pościeli już wypranej.

Dom Pomocy Społecznej w Nowej Wsi nadal utrzymuje ograniczenie dostępu osób z zewnątrz na teren Domu Pomocy Społecznej.

Organizacja wszelkich form kontaktów za pomocą środków łączności i komunikatorów społecznościowych, aby zminimalizować tęsknotę za rodziną i osobami bliskimi, a także umożliwiono mieszkańcom bezpośrednie kontakty z rodziną, które organizowane były w „Dworku Modrzewiowym” , przy zachowaniu wszelkich form ochrony osobistej.

Rodziny chęć spotkania z Mieszkańcem Domu zgłaszały pracownikom socjalnym, którzy koordynowali kalendarz odwiedzin, aby w pełni zminimalizować kontakty

odwiedzających z resztą populacji Mieszkańców oraz zabezpieczyć właściwą dezynfekcję pomieszczeń po zakończonym spotkaniu.

Ponadto początek 2021 roku, był czasem zintensyfikowanych działań o charakterze prozdrowotnym, w którym Dom Pomocy Społecznej podjął działania promujące szczepienia przeciwko COVID-19.

Przeprowadzono na szeroką skalę działania informujące o możliwości zaszczepienia się przeciwko tej chorobie, gdzie w zależności od skali zatrudnienia ostatecznie zaszczepiło się około 75% kadry domu.

Jeszcze lepszy wynik uzyskany został wśród populacji Mieszkańców, gdzie w większości Mieszkańcy poddali się szczepieniu, poza nielicznymi osobami, które odmówiły szczepienia, lub nie wyraził zgody lekarz prowadzący.

Kolejna zmiana w organizacji pracy nastąpiła z dniem 15 lutego 2021 roku wrócono do dotychczasowej, trzymianowej organizacji pracy zmierzającej do osiągnięcia poziomu pracy sprzed marca 2020 roku.

Nie mniej jednak Dom Pomocy Społecznej nadal podzielony był na odcinki pracy, które stanowiły odrębne, zamknięte strefy, aby uniemożliwić ewentualne rozprzestrzenienie się wirusa na całą populację mieszkańców, promując cały czas działania o charakterze prewencyjnym w zakresie przestrzegania zasad higieny rąk i reżimu sanitarnego, udostępniając jednocześnie niezbędne środki dezynfekcyjne i inne artykuły konieczne do tego celu np.:

- dozowniki ze środkiem dezynfekcyjnym również udostępniono pracownikom w szatniach i pomieszczeniach socjalnych poszczególnych komórek organizacyjnych.
- wszystkie łazienki znajdujące się na terenie Domu zostały wyposażone w instrukcje graficzne na temat prawidłowego mycia rąk.

Obserwując skalę zachorowań i nieustannie zmieniającą się sytuację epidemiologiczną dopiero od czerwca podjęto decyzję o połączeniu wszystkich odcinków mieszkalnych.

W/w okres w tak przyjętej organizacji wykorzystano na udzielanie pracownikom zaległych urlopów wypoczynkowych i podjęcie działań organizacyjnych w zakresie przeprowadzenia niezbędnych przetargów do realizacji zadań remontowych, w zakresie: remontu łazienek; wymiany podłóg w pokojach mieszkańców i innych pomieszczeniach; szlifowanie parkietów; malowanie powierzchni ścian; wymiana okien dachowych (nieszczelne III p bud. B ) i okna kuchni.

W roku 2021 kontynuowano nadal wykonywanie testów na obecność SARS – CoV-2 u personelu Domu. Początkowo testom poddawani byli wszyscy pracownicy, w następnych

miesiącach liczba testowanych pracowników ulegała stopniowemu zmniejszeniu wg wytycznym otrzymywanych od WSSE w Bydgoszczy.

W/w testy przesiewowe odbywały się na koszt Wojewody Kujawsko - Pomorskiego. Pobieranie wymazów od personelu natomiast i dostarczenie próbek należało do kompetencji Domu Pomocy Społecznej w Nowej Wsi.

W wyniku przeprowadzania w/w testów przesiewowych zdarzały się sytuacje, w których wynik pozytywny otrzymywali pracownicy, nie mniej jednak nie była to skala zachorowań, która zagrażałaby poziomowi opieki nad mieszkańcami, albo utrudniała płynność funkcjonowania jednostki.

Zachorowania na COVID-19 występowały również wśród mieszkańców, jednak objawy towarzyszące chorobie nie zagrażały zdrowiu i życiu mieszkańców.

Na uwagę zasługuje również fakt, iż Dom Pomocy Społecznej w Nowej Wsi otrzymywał wsparcie finansowe, które przeznaczone było na przeciwdziałanie rozprzestrzenianiu się COVID-19, które również wykorzystano na zakup niżej wymienionego asortymentu:

- rękawiczki jednorazowe,
- medicarine,
- maseczki z filtrem,
- płyn do dezynfekcji rąk i powierzchni,
- dozowniki automatyczne,
- fartuchy ochronne,

Asortyment jakim dysponował Dom Pomocy Społecznej w Nowej Wsi był wykorzystywany na bieżące potrzeby domu, tym bardziej, że praktycznie przez cały rok obowiązywał wzmożony reżim sanitarny, który bezwzględnie musieli przestrzegać wszyscy pracownicy.

### **Spółka Szpital Lipno**

Należy mieć świadomość, że ciężar walki z pandemią spoczywa głównie na jedynym szpitalu w powiecie. To do niego po pomoc w pierwszej kolejności udają się mieszkańcy, nie tylko powiatu.

W tym miejscu przedstawimy działania podjęte w tym zakresie przez Spółkę Szpital Lipno i wyniki tych działań.

W 2021 roku Szpital Lipno Sp. z o. o. nadal kontynuował działania w celu ograniczenia zachorowań na Covid - 19 wśród pacjentów i personelu szpitala.

Kontynuacja realizacji polecenia Wojewody Kujawsko-Pomorskiego z dnia 06.04.2020 r. dot. organizacji TRIAG-u. Korzystano z wyznaczonych uprzednio stref w

postaci namiotów i kontenerów, wyznaczono jedno wejście do budynku Szpitala, osoby wchodzące (pacjenci i personel) mieli mierzoną temperaturę ciała oraz przeprowadzano wywiad epidemiologiczny.

Kolejnym działaniem w walce z COVID-19 jest dalsze funkcjonowanie punktu Drive Thru, gdzie można szybko i w dogodnych warunkach wykonać test na obecność koronawirusa.

Począwszy od 27 października 2020 r. poleceniem Ministra Zdrowia z 16 października 2020 r. Szpital Lipno sp. z o.o. realizuje świadczenia opieki zdrowotnej w związku z zapobieganiem, przeciwdziałaniem i zwalczaniem COVID-19, przez zapewnienie:

- a) łóżek dla pacjentów z podejrzeniem zakażenia SARS-CoV-2, na I poziomie zabezpieczenia,
- b) łóżek dla pacjentów z potwierdzonym zakażeniem SARS-CoV-2, na II poziomie zabezpieczenia w tym łóżek respiratorowych.

Decyzją Ministra Zdrowia z dnia 20 grudnia 2021 r. Szpital zapewnił :

- a) na I poziomie zabezpieczenia 4 łóżka dla pacjentów z podejrzeniem zakażenia SARS-CoV-2,
- b) na II poziomie zabezpieczenia szpitalnego 50 łóżek, dla pacjentów z potwierdzonym zakażeniem SARS-CoV-2 w tym 7 łóżek respiratorowych.

Następnie Decyzją Ministra Zdrowia z dnia 14 marca 2022 r., Szpital od 18 marca 2022 r. do 31 marca 2022 r. zapewnił :

- a) na I poziomie zabezpieczenia 4 łóżka dla pacjentów z podejrzeniem zakażenia SARS-CoV-2,
- b) na II poziomie zabezpieczenia szpitalnego 20 łóżek, dla pacjentów z potwierdzonym zakażeniem SARS-CoV-2 w tym 4 łóżek respiratorowych.

W tak trudnym okresie jakim jest walka z wirusem SARS-CoV-2, Szpital Lipno sp. z o.o. został wyznaczony przez Ministra Zdrowia jako punkt szczepień w ramach realizacji Narodowego Programu Szczepień przeciwko COVID-19. Szczepienia populacji przeciw Covid - 19 realizowane są od 29.12.2020 r. i nadal kontynuowane.

Szpital Lipno Sp. z o. o. w roku 2021 wykonał łącznie **2 670 badań PCR oraz 9 767** testów antygenowych w kierunku SARS-Cov-2. W roku sprawozdawczym zostało zaszczepionych **20 020** osób.

W okresie od 01 stycznia do 31 grudnia 2021 roku w oddziałach szpitalnych pojawiło się 15 ognisk zakażenia SARS-Cov-2 (Oddział Chirurgiczny, Chorób Wewnętrznych, Rehabilitacji i Rehabilitacji Neurologicznej, Neurologii i Leczenia Udarów, Oddziały Psychiatryczne, Zakład Opiekuńczo-Leczniczy).

Szpital ściśle współpracuje z Powiatową Stacją Sanitarno-Epidemiologiczną w Lipnie. Codziennie raportuje ilość wykonanych badań w kierunku SARS-Cov-2 oraz wszystkie dodatkowo badania PCR i wyniki testów antygenowych i na bieżąco pozyskuje środki ochrony indywidualnej i sprzęt do walki z pandemią. Wdrożone działania mają na celu ograniczenia zachorowań na covid-19 pacjentów i personelu szpitala.

W celu minimalizacji ryzyka zostały utrzymane wprowadzone w poprzednim roku rozwiązania i zabezpieczenia w związku z zagrożeniem pojawienia się koronawirusa COVID-19 w Szpitalu. Przeprowadzane były cyklicznie szkolenia personelu medycznego i pomocniczego. Szpital zabezpieczał personel w niezbędne środki ochrony osobistej i środki do dezynfekcji rąk. Utrzymano wyznaczone miejsce izolacji, aby w razie konieczności zapewnić całkowite odizolowanie ewentualnie zakażonego pacjenta. Rozpowszechniano informacje dla pacjentów i personelu jak postępować w przypadku zakażenia się wirusem. Szpital posiada zamgławiacz do dezynfekcji karetki i pomieszczeń izolacji pacjentów. Stosowano wypracowane procedury postępowania z pacjentami z podejrzeniem zakażenia koronawirusem COVID-19. Ograniczono odwiedziny chorych, utrzymano zakaz wychodzenia pacjentów hospitalizowanych poza oddział, stosowano instrukcję postępowania przy wypisie pacjenta ze szpitala i kartę wywiadu epidemiologicznego, jak również rozdział czasowy dla pacjentów ambulatoryjnych, pacjentów hospitalizowanych w pracowniach: RTG, TK, USG, EEG oraz w ambulatoryjnej opiece specjalistycznej. Pomimo przestrzegania wprowadzonych zabezpieczeń w związku z zagrożeniem pojawienia się koronawirusa COVID-19 w Szpitalu, istnieje bardzo wysokie ryzyko zagrożenia epidemicznego.

Powiat Lipnowski przekazał Spółce sprzęt w postaci laptopa Dell Vostro o wartości 5 000.00 zł dla zapewnienia wsparcia organizacyjno-technicznego, związanego z tworzeniem powszechnego punktu szczepień przeciwko SARS-CoV-2 w Szpital Lipno sp. z o. o. zakupionego ze środków otrzymanych od Wojewody Kujawsko-Pomorskiego przekazanych pismem znak: WFB.V.1612.26.2021 dnia 13 maja 2021 r.

Powiat Lipnowski zakupił i przekazał dla Szpital Lipno sp. z o. o. docelowo z przeznaczeniem dla Zespołów Ratownictwa Medycznego sprzęt medyczny zakupiony ze środków własnych Powiatu Lipnowskiego w postaci - 3 ssaków elektrycznych przenośnych z ładowarką o wartości brutto – 8 139,49 zł oraz 3 pomp ręcznych do odsysania wydzieliny typu pistoletowego o wartości brutto – 696,60 zł .

**Zadania związane z zapobieganiem skutkom COVID-19 realizowane były również przez inne jednostki organizacyjne np. Powiatowy Urząd Pracy, Powiatowe Centrum Pomocy Rodzinie w Lipnie.**

## **Powiatowy Urząd Pracy realizował następujące działania w ramach COVID -19.**

1. Dofinansowanie części kosztów wynagrodzeń pracowników oraz należnych od tych wynagrodzeń składek na ubezpieczenia społeczne w przypadku spadku obrotów gospodarczych w następstwie wystąpienia COVID-19 (art.15zzb)

W 2021r. w ramach art. 15 zzb przedsiębiorcy u których nastąpił spadek obrotów gospodarczych w następstwie wystąpienia COVID-19 złożyli łącznie 25 wniosków, z czego:

- a) rozpatrzonych pozytywnie i rozliczonych było 19 wniosków,
- b) rozpatrzonych negatywnie lub wycofanych przez wnioskodawcę – 6 wniosków.  
Środki wypłacane były z następujących źródeł:
- c) z Programu Operacyjnego Wiedza Edukacja Rozwój 2014-2020 - **40 903,37 zł** (14 wypłat),
- d) z Rezerwy Funduszu Pracy **279 472,29 zł** (37 wypłat).

2. Dotacje na pokrycie bieżących kosztów prowadzenia działalności gospodarczej mikroprzedsiębiorcy i małego przedsiębiorcy przyznawane na podstawie art. 15zże<sup>4</sup> ustawy z dnia 2 marca 2020r. o szczególnych rozwiązaniach związanych z zapobieganiem, przeciwdziałaniem i zwalczaniem COVID-19, innych chorób zakaźnych oraz wywołanych nimi sytuacji kryzysowych (TARCZA 6.0)

Powiatowy Urząd Pracy w Lipnie w 2021 roku rozdysponował środki finansowe na udzielenie dotacji na pokrycie bieżących kosztów prowadzenia działalności gospodarczej mikroprzedsiębiorcy i małego przedsiębiorcy przyznawane na podstawie art. 15zże<sup>4</sup> ustawy z dnia 2 marca 2020r. o szczególnych rozwiązaniach związanych z zapobieganiem, przeciwdziałaniem i zwalczaniem COVID-19, innych chorób zakaźnych oraz wywołanych nimi sytuacji kryzysowych na kwotę 625 000,00 zł ze środków Funduszu Pracy.

W grudniu 2020 r. oraz w styczniu 2021r. złożonych zostało 149 wniosków, w tym 125 wniosków rozpatrzono pozytywnie, natomiast 24 wnioski rozpatrzono negatywnie lub wycofano na wniosek pracodawców.

Wnioski składane i rozpatrywane były wyłącznie w formie elektronicznej przez platformę [praca.gov.pl](http://praca.gov.pl).

Po okresie 3 miesięcy od dnia udzielenia dotacji tj. od dnia wpływu środków na konto mikroprzedsiębiorcy dokonano weryfikacji wniosków. We wszystkich przypadkach działalność gospodarcza prowadzona była nieprzerwalnie przez wymagany okres czasu, w związku z czym przyznane dotacje zostały rozliczone i nie podlegają zwrotowi.



3. Dotacje na pokrycie bieżących kosztów prowadzenia działalności gospodarczej mikroprzedsiębiorcy i małego przedsiębiorcy przyznawane na podstawie rozporządzenia w sprawie wsparcia uczestników obrotu gospodarczego poszkodowanych wskutek pandemii COVID-19<sup>2</sup> (branżowe)

W 2021r. do Powiatowego Urzędu Pracy w Lipnie wpłynęło 619 wniosków na dotacje na pokrycie bieżących kosztów prowadzenia działalności gospodarczej mikroprzedsiębiorcy i małego przedsiębiorcy przyznawane na podstawie rozporządzenia w sprawie wsparcia uczestników obrotu gospodarczego poszkodowanych wskutek pandemii COVID-19<sup>2</sup>, z czego 580 wniosków rozpatrzono pozytywnie i wypłacono dotacje, natomiast 39 wniosków rozpatrzono negatywnie lub wycofano na wniosek pracodawców.

Wnioski składane i rozpatrywane były wyłącznie w formie elektronicznej przez platformę [praca.gov.pl](http://praca.gov.pl).

Wypłat dokonano z środków Funduszu pracy na łączną kwotę 2.910.000,00 zł (582 wypłaty), z czego do końca grudnia 2021r. zwrócono 6.680zł.

Po okresie 3 miesięcy od dnia udzielenia dotacji tj. od dnia wpływu środków na konto mikroprzedsiębiorcy dokonano weryfikacji wniosków i rozliczono 580 dotacji, z czego 3 dotacje podlegają zwrotowi (na dzień 31.12.2021r. 1 dotacja została zwrócona w całości, druga jest spłacana ratalnie zgodnie z harmonogramem spłat, do trzeciej osoby wystosowano wezwanie do zwrotu).

4. Dotacje na pokrycie bieżących kosztów prowadzenia działalności gospodarczej mikroprzedsiębiorcy i małego przedsiębiorcy przyznawane na podstawie art. 15z<sup>4a</sup> ustawy z dnia 2 marca 2020r. o szczególnych rozwiązaniach związanych z zapobieganiem, przeciwdziałaniem i zwalczaniem COVID-19, innych chorób zakaźnych oraz wywołanych nimi sytuacji kryzysowych (Dz. U. poz. 1842, z późn. zm.) – sklepiki szkolne.

W 2021r. do Powiatowego Urzędu Pracy w Lipnie wpłynęło 5 wniosków na udzielenie dotacji na pokrycie bieżących kosztów prowadzenia działalności gospodarczej mikroprzedsiębiorcy i małego przedsiębiorcy przyznawane na podstawie art. 15z<sup>4a</sup> ustawy z dnia 2 marca 2020r. o szczególnych rozwiązaniach związanych z zapobieganiem, przeciwdziałaniem i zwalczaniem COVID-19, innych chorób zakaźnych oraz wywołanych nimi sytuacji kryzysowych.

Wszystkie wnioski zostały rozpatrzone pozytywnie i wypłacono ze środków Funduszu Pracy dotacje na łączną kwotę 25.000 zł.

Powyższe wnioski po okresie 3 miesięcy od dnia udzielenia dotacji tj. od dnia wpływu środków na konto mikroprzedsiębiorcy zostały poddane weryfikacji i rozliczono.

5. Dofinansowanie części kosztów prowadzenia działalności gospodarczej dla przedsiębiorcy będącego osobą fizyczną niezatrudniającą pracowników w przypadku spadku obrotów gospodarczych w następstwie wystąpienia Covid-19 art. 15 zzc.

W 2021 roku złożonych zostało 98 wniosków, w tym 67 rozpatrzono pozytywnie, natomiast 22 wnioski rozpatrzono negatywnie, a 9 wniosków zostało wycofanych przez wnioskodawcę.

PUP w ramach powyższego zadania rozdysponował środki finansowe na kwotę 334 740,00 zł. w tym ze środków Funduszu Pracy wypłacono 277 340,00 zł, natomiast w ramach POWER wydatkowano w kwotę 57 400,00

Dofinansowanie przyznawane było na wniosek przedsiębiorcy w terminie do 10 czerwca 2021 roku.

6. Mikropożyczka dla przedsiębiorców i organizacji pozarządowych.

Powiatowy Urząd Pracy w Lipnie w 2021 roku rozdysponował środki finansowe na udzielenie pożyczki na pokrycie bieżących kosztów prowadzenia działalności gospodarczej mikroprzedsiębiorcy przyznawanej na podstawie art.15 zzd oraz na udzielenie pożyczki na pokrycie bieżących kosztów prowadzenia działalności gospodarczej lub statutowej organizacji pozarządowej przyznawanej na podstawie art.15 zзда na kwotę 44 046,62 zł ze środków Funduszu Pracy.

W 2021 r. złożonych zostało 48 wniosków, w tym 11 wniosków rozpatrzono pozytywnie i wypłacono pożyczki, natomiast 37 wniosków rozpatrzono negatywnie.

Umorzono 27 udzielonych pożyczek (w tym 16 umorzeń pożyczek wypłaconych w 2020 r. i 11 umorzeń pożyczek wypłaconych w 2021 r.). 3 pracodawców zostało wezwanych do zwrotu pożyczki (z czego 2 pracodawców zwróciło pożyczki wraz z odsetkami zgodnie z ustalonym harmonogramem, natomiast 1 pracodawca dokonuje spłaty pożyczki w rozłożeniu na raty ustalone do 25.02.2024r.)

Pożyczki przyznawane były na wniosek pracodawcy lub organizacji pozarządowej złożony w terminie do 10 czerwca 2021. Wnioski zostały szczegółowo sprawdzone pod względem zgodności z zasadami udzielania w/w pożyczek. Na koniec każdego miesiąca były robione sprawozdania dot. liczby udzielnych pożyczek, wyniku weryfikacji wniosku oraz wypłaconej kwoty – dla potrzeb statystycznych Ministerstwa Rodziny, Pracy i Polityki Społecznej.

Na każdy złożony wniosek PUP w Lipnie odpowiedział w formie pisemnej, informując wnioskodawców o rozpatrzeniu danego wniosku i wypłacie środków, a następnie po upływie 3 miesięcy od udzielenia pożyczki o jej umorzeniu.

Realizację zadania zakończono z dniem 30 czerwca 2021r.

**Wiele działań realizowało Powiatowe Centrum Pomocy Rodzenie w Lipnie by minimalizować skutki pandemii COVID-19.**

**1. Realizacja projektu partnerskiego pn.: „Wsparcie osób starszych i kadry świadczącej usługi społeczne w zakresie przeciwdziałania rozprzestrzenianiu się COVID-19 na terenie województwa kujawsko – pomorskiego”**

Projekt współfinansowany jest ze środków Europejskiego Funduszu Społecznego w ramach Regionalnego Programu Operacyjnego Województwa Kujawsko – Pomorskiego na lata 2014 – 2020, Oś priorytetowa 9 Solidarne społeczeństwo, Działanie 9.3 Rozwój usług zdrowotnych i społecznych, Poddziałanie 9.3.2 Rozwój usług społecznych.

Celem projektu jest podjęcie działań minimalizujących w jak największym stopniu skutki Covid-19 oraz ograniczających rozprzestrzenianie się wirusa na terenie województwa kujawsko-pomorskiego.

Na terenie powiatu lipnowskiego realizowane były następujące formy wsparcia:

- a) dopłaty dla pracowników POW – 116 176,57 zł
- b) zakup środków ochrony dla DPS, WTZ, PCPR, POW oraz gmin w powiecie (rękawiczki ochronne, maseczki, żele do dezynfekcji, gogle ochronne, kombinezony ochronne, środki do dezynfekcji powierzchni, płyny do dezynfekcji rąk)

Przedłużenie projektu do 30.06.2022 br., w którym będą realizowane:

- a) testy dla podopiecznych oraz pracowników POW, WTZ, DPS i PCPR
- b) zakup środków ochrony dla instytucji oraz gmin w powiecie lipnowskim.

**Placówki Opiekuńczo- Wychowawcze w Lipnie**

Praca w Placówce organizowana w sposób zapewniający bezpieczne i higieniczne warunki pracy, reagowanie na potrzeby w zakresie zapewnienia bezpieczeństwa i higieny pracy, a co za tym idzie stała współpraca Placówki Opiekuńczo-Wychowawczej z Powiatową Stacją Sanitarno-Epidemiologiczną poprzez wdrażanie zaleceń m.in.: Urzędu Wojewódzkiego w Bydgoszczy, Starosty Lipnowskiego wraz z Zespołem Zarządzania Kryzysowego, szkołami i innymi instytucjami w zapobieganiu i rozprzestrzenianiu zakażeniom wirusem SARS-CoV-2.

Praktyką roku wcześniejszego Placówka wypracowała model w sprawie szczególnych rozwiązań w okresie czasowego ograniczenia funkcjonowania jednostki tj.:

- a) naukę szkolną dla naszych dzieci z wykorzystaniem metod i technik kształcenia zdalnego, a wszystko to dzięki wsparciu Powiatu Lipnowskiego ( przekazany w 2020r. sprzęt komputerowy).
- b) praca w systemie zmianowym.

Dzieci korzystały z niezbędnej pomocy lekarza rodzinnego, specjalistów (także poprzez teleporady lub bezpośrednio wizyty lekarskie, czasowe pobyty w szpitalu). Placówka korzystała z otrzymanych maseczek, płynów do dezynfekcji, środków do dezynfekcji powierzchni, sprzętów do ozonowania.

Pod względem kadrowym otrzymała wsparcie z Urzędu Pracy w Lipnie, pozyskując pracowników do opieki nad dziećmi zapewniając stałą opiekę.

Na bieżąco śledzona była sytuacja panująca na terenie całego kraju i dzięki temu dostosowano działania do wytycznych, instrukcji i wskazań.

Priorytetem był dobrostan psychiczny jak i fizyczny dzieci zamieszkujących w Placówkach.

### **Edukacja w czasie pandemii**

Od 1 stycznia 2021r. do 16 maja 2021r. w szkołach prowadzonych przez Powiat Lipnowski, za wyjątkiem Zespołu Szkół Specjalnych w Lipnie, gdzie przez prawie cały ten okres uczniowie uczęszczali na zajęcia stacjonarne) nauka odbywała się w trybie zdalnym. Pomimo zawieszenia zajęć stacjonarnych uczniowie klas maturalnych mieli zapewnione konsultacje w szkole w trybie stacjonarnym z przedmiotów zdawanych na egzaminie, dzięki czemu średnia zdawalność matur w liceach ogólnokształcących w naszym powiecie jest powyżej średniej krajowej i wojewódzkiej, co przedstawia szczegółowo tabela w rozdziale

### **Edukacja.**

Epidemia w szkołach dała znać o sobie ponownie jesienią, kiedy to od 2 listopada 2021r. zawieszane były zajęcia w klasach, w których wystąpiło zagrożeniem zakażeniem koronawirusem.

Należy wskazać, że szczególna uwaga kierowana była na zapewnienie bezpieczeństwa uczniom i pracownikom szkół poprzez systematyczne zapewnianie środków ochrony osobistej w postaci maseczek, płynów dezynfekcyjnych i dezynfekcji pomieszczeń.

Podsumowując, pragnę podziękować wszystkim dyrektorom, kierownikom służb, inspekcji, pracownikom za zrozumienie, aktywne włączenie się w realizowanie wszystkich działań, procedur, mających na celu zachowanie bezpieczeństwa zdrowotnego pracowników i mieszkańców powiatu.

Chciałbym podkreślić, że mimo panującej pandemii, niejednokrotnie pracy zmianowej nie zaniechano bezpośredniego kontaktu z petentem, dzięki czemu mieszkańcy powiatu mieli możliwość załatwienia wszystkich spraw urzędowych na miejscu, bez zbędnej zwłoki. Takie podejście przełożyło się również na dobry wynik finansowy budżetu powiatu za 2021r. i realizację wszystkich planowanych zadań i inwestycji.

## V. INWESTYCJE I REMONTY

Zadania dot. inwestycji i remontów realizowane są w Biurze ds. Zamówień Publicznych i Zakupów i w Wydziale Administracyjno- Gospodarczym Starostwa Powiatowego w Lipnie oraz w poszczególnych jednostkach organizacyjnych powiatu.

### W roku 2021 realizowano następujące zadania:

- Przeprowadzenie postępowania dotyczącego zapotrzebowania, wyłonienia wykonawcy oraz nadzór nad wykonaniem montażu systemu alarmowego w budynkach Powiatu Lipnowskiego przy ul. Nieszawskiej 8. Koszt realizacji inwestycji to **4 784,70 zł.**
- Wykonanie zadania pn.: „Przyłączenie do sieci ciepłowniczej budynku Starostwa Powiatowego w Lipnie przy ul. Nieszawskiej 8, 87-600 Lipno”. Koszt inwestycji **17 328,54 zł.**
- Odbiór budynku Starostwa Powiatowego w Lipnie przy ul. Sierakowskiego 10 C, po przeprowadzonej modernizacji budynku administracyjno-biurowo-warsztatowego. **Koszt modernizacji 2 099 715,91 zł.**
- Odbiór wykonanego projektu oraz przeprowadzenie postępowania dotyczącego zapotrzebowania na wykonanie oraz nadzór nad wykonywanymi pracami dla zadania pn.: „Remont wraz z utwardzeniem istniejących nawierzchni na terenie siedziby Starostwa Powiatowego w Lipnie”. Koszt wykonania inwestycji: **586 899,60 zł.**
- Przeprowadzenie postępowania na wykonanie inwestycji oraz sprawowanie nadzoru inwestorskiego nad robotami budowlanymi związanymi z realizacją zadania pn.: „Modernizacja Izby Przyjęć w Szpital Lipno Sp. z o. o.”. Koszty poniesione w 2021 r. to **2 358 525,00 zł.**
- Przeprowadzenie postępowania dotyczącego zapotrzebowania, wyłonienie wykonawcy na realizację zadania pn.: „Budowa Szkoły Specjalnej w Lipnie”. Koszty poniesione w 2021 roku wynoszą **1 785 096,36 zł.**
- Odbiór projektu, wyłonienie wykonawcy podczas przeprowadzonego postępowania dotyczącego zapotrzebowania na wykonanie oraz sprawowanie nadzoru dla zadania pn.: „Dom dla Matek z małoletnimi dziećmi i kobiet w ciąży w Skępem”. Koszty poniesione w 2021 roku **843 126,41 zł.**
- Odebranie projektu oraz przygotowanie dokumentacji w celu przeprowadzenia postępowania dotyczącego wyłonienia wykonawcy dla zadania pn.: „Adaptacja pomieszczeń po Wydziale Komunikacji i Transportu w budynku Starostwa

Powiatowego w Lipnie przy ul. Sierakowskiego 10B, 87-600 Lipno na potrzeby administracyjno-biurowe”. Koszt wykonania dokumentacji projektowej wyniósł **24 600,00 zł.**

- Przeprowadzenie postępowania dotyczącego zapotrzebowania, wyłonienie wykonawcy na wykonanie montażu regałów archiwalnych w Archiwum Zakładowym przy ul. Sierakowskiego 10 C. Koszt inwestycji **106 997,70 zł.**
- Wykonanie i nadzór nad wykonaniem instalacji fotowoltaicznych dla zadania pn.: „Dostawa i montaż instalacji fotowoltaicznych na budynkach użyteczności publicznej”. Jednostki Powiatu Lipnowskiego, na których zostały wykonane instalacje fotowoltaiczne to: Zarząd Dróg Powiatowych w Lipnie, Centrum Administracyjno-Księgowe Oświaty przy ul. Nieszawskiej, Dom Pomocy Społecznej w Nowej Wsi i Zespół Szkół im. R. Traugutta w Lipnie. Koszt wykonania inwestycji to **516 038,10 zł.**
- Zakup pomp pólslamowych z kompletem węży dla jednostek OSP. Koszt inwestycji **13 500,00 zł.**
- Przeprowadzenie postępowania dotyczącego zapotrzebowania, wyłonienie wykonawcy oraz wykonanie montażu systemu alarmowego w budynkach Powiatu Lipnowskiego przy ul. Sierakowskiego 10 B, ul. Sierakowskiego 10A oraz ul. Mickiewicza 58. Łączny koszt inwestycji **24 069,70 zł.**
- Przeprowadzenie postępowania dotyczącego zapotrzebowania, wyłonienie dostawcy oraz dostawa dwóch autobusów marki Scania. Koszt inwestycji **495 371,00 zł.**
- Zakup niezbędnego wyposażenia Wydziału Komunikacji i Transportu w nowej siedzibie w budynku Starostwa Powiatowego w Lipnie przy ul. Sierakowskiego 10 C. Koszt inwestycji – **194 209,98 zł.**
- Zakup sprzętu dla jednostki OSP Wielgie. Koszt inwestycji **1 688,70 zł.**
- Przeprowadzenie postępowania dotyczącego zapotrzebowania, wyłonienie dostawcy na montaż systemu kolejkowego do Wydziału Komunikacji i Transportu. Koszt inwestycji **48 462,00 zł.**
- Przeprowadzenie postępowania dotyczącego zapotrzebowania, wyłonienie dostawcy oraz montaż regałów archiwalnych do Wydziału Komunikacji i Transportu. Koszt inwestycji **104 550,00 zł.**
- Przeprowadzenie postępowania dotyczącego zapotrzebowania, wyłonienie wykonawcy oraz wymiana instalacji elektrycznej w Zespole Szkół im. Romualda Traugutta w Lipnie. Koszt inwestycji **729 390,00 zł.**
- Przeprowadzenie remontu w Zespole Szkół im. Romualda Traugutta w Lipnie. Koszt

inwestycji **38 496,91 zł.**

- Przeprowadzenie postępowania dotyczącego zapotrzebowania, wyłonienie dostawcy na wykonanie i montaż mebli dla „Powiatowego Centrum Przedsiębiorczości w Lipnie” przy ul. Nieszawskiej. Koszt inwestycji - **62 115,00 zł**
- Przeprowadzenie postępowania dotyczącego zapotrzebowania, wyłonienie wykonawcy oraz zakup łodzi ratowniczej wraz z wyposażeniem i przyczepka podłodziową. Koszt inwestycji **54 711,50 zł.**
- Zakup bazy danych BDOT500 i GESUT oraz digitalizacja materiałów PZGiK dla powiatu Lipnowskiego realizowane w ramach projektu „Infostrada Kujaw i Pomorza 2.0”.Koszt realizacji **2 701 080,00 zł.**
- Zakup Geoportalu- moduł automatycznej obsługi zamówień na materiały zasobu. Koszt inwestycji **10 922,62 zł.**
- Przeprowadzenie postępowania dotyczącego zapotrzebowania, wyłonienie wykonawcy na przeprowadzanie prac dekarских obejmujących bieżącą konserwację, zabezpieczenie oraz częściową wymianę pokrycia dachowego i rur spustowych oraz naprawy tynku zewnętrznego w partii filarów w zabytkowym dworze w miejscowości Niedźwiedz na działce nr 15/3 gmina Kikół. Koszt inwestycji **50 000,00 zł.**
- Przeprowadzenie postępowania dotyczącego zapotrzebowania, wyłonienie wykonawcy na opracowanie dokumentacji projektowej dla zadania pn.: ”Budowa sieci wodociągowej i sieci kanalizacji sanitarnej wraz z przyłączami na działce 1408/6 w Lipnie przy ul. Nieszawskiej”. Koszt dokumentacji **10 500,00 zł.**
- Wykonanie budowy węzła ciepłowniczego oraz przyłączenie do sieci ciepłowniczej Placówki Opiekuńczej w Lipnie przy ul. Okrzei 3. Koszt realizacji inwestycji **55 925,80 zł.**
- Wykonanie przyłączy wodociągowych w Szpital Lipno. Koszt inwestycji **7 999,99 zł.**
- Przygotowanie niezbędnej dokumentacji w tym projekcie robót geologicznych sporządzony w celu uzyskania pozwolenia na budowę oraz przeprowadzenia postępowania dotyczącego wyłonienia wykonawcy dla zadania pn. „Budowa budynku Szkoły Muzycznej wraz z salą koncertową w Lipnie, zlokalizowanego na terenie działki 3132 obręb nr 9 Lipno”. Koszt wykonania dokumentacji geologiczno - inżynierskiej wyniósł **4 920,00 zł.**
- Wykup z leasingu 10 sztuk autobusów marki Mercedes Sprinter użytkowanych przez Powiatowy Zakład Transportu Publicznego w Lipnie. Koszt zadania **33 053,30 zł.**
- Przeprowadzenie postępowania dotyczącego zapotrzebowania, wyłonienie



wykonawcy oraz wykonanie remontu utwardzenia powierzchni gruntu na działce budowlanej nr 311/1, obręb ewidencyjny 15 przy budynku Skarbu Państwa w Tłuchowie ul. Spółdzielcza 7. Koszt utwardzenia powierzchni wyniósł **11 000,00 zł**.

- Przeprowadzenie postępowania dotyczącego zapotrzebowania, wyłonienie wykonawcy na przeprowadzenie prac dekarских obejmujących bieżącą konserwację, zabezpieczenie oraz uzupełnienie ubytków pokrycia dachowego na budynku dawnego dworu z zespołu dworsko-parkowego Hornówku, gmina Kikół. Koszt inwestycji **47 000,00 zł**.

## **VI. REALIZACJA POLITYK, STRATEGII, PROGRAMÓW POWIATU.**

W 2021r. rozpoczęła się już nowa perspektywa finansowa na lata 2021-2027, jednakże sytuacja związana z pandemią doprowadziła do opóźnień w przygotowaniu dokumentów strategicznych i programowych dla Województwa Kujawsko-Pomorskiego, a co z tym idzie proces opracowywania dokumentów strategicznych i planistycznych dla powiatów także się przesunął i opracowanie nowej strategii planowane jest na rok 2022.

W związku z brakiem w/w dokumentów nie były prowadzone nabory wniosków o dofinansowanie ze środków unijnych w ramach nowej perspektywy, jednakże rozpoczęto już prace nad przygotowaniem listy zadań Powiatu Lipnowskiego na kolejne lata, w tym na nową perspektywę finansową na lata 2021-2027. W tym celu został powołany Zespół ds. pozyskiwania środków zewnętrznych na rzecz realizacji przyszłych projektów i inwestycji Powiatu Lipnowskiego złożony z przedstawicieli wszystkich jednostek Powiatu, którego zadaniem jest udział w przygotowywaniu i pozyskaniu dokumentów koniecznych do aplikowania o środki zewnętrzne na rzecz przyszłych inwestycji oraz projektów o charakterze nie inwestycyjnym, udział w przygotowaniu i opracowaniu dokumentów o charakterze strategicznym, programowym i planistycznych koniecznych dla ubiegania się o wsparcie ze środków zewnętrznych, w tym w szczególności związanych z wdrażaniem nowej perspektywy finansowej oraz udział w przygotowywaniu i składaniu wniosków o dofinansowanie ze środków zewnętrznych na rzecz przyszłych inwestycji oraz projektów o charakterze nie inwestycyjnym.

Wydział Rozwoju, Kultury, Sportu i Turystyki realizował zadania związane z przystąpieniem Powiatu do Rządowego Programu Inwestycji Lokalnych Polski Ład i uzyskał promesę na dofinansowanie zadania „Budowa budynku szkoły muzycznej wraz z salą koncertową w Lipnie” w wysokości 10.200.000,00zł. Po jej uzyskaniu rozpoczęto prace nad wyłonieniem Wykonawcy tego zadania.

Ponadto został powołany Zespół ds. opracowania sposobu zagospodarowania nieruchomości Powiatu Lipnowskiego powstałej po podziale działki nr 380/18 w Lipnie, który opracował koncepcję zagospodarowania terenu wokół bulwarów nad rzeką Mień, poprzez budowę budynku mieszkalno – usługowego. Do realizacji tego zadania Powiat przystąpi już w 2022 roku. Został także opracowany projekt wstępny zagospodarowania dalszych terenów przy rzece Mień, z założeniem powołania w przyszłości Powiatowego Centrum Rekreacji i Wypoczynku.

Ponadto Wydział wykonywał zadania związane z zawarciem porozumienia trójstronnego pomiędzy Powiatem Lipnowskim, Gminą Miasta Lipna i PUK- iem Lipno sp z o.o. w sprawie wspólnej realizacji zadania przygotowania i realizacji inwestycji pod nazwą: „Kompleksowy remont drogi powiatowej Nr 2711C (ul. Sierakowskiego i Nieszawska) w Lipnie” .

W 2021 r. Wydziałowi powierzono także zadania związane z przystąpieniem przez Powiat do Stowarzyszenia Droga Ekspresowa S10” i jego obsługą biurową.

Wykonywał też zadania związane z zawarciem porozumienia w sprawie realizacji przez Miejską Bibliotekę Publiczną w Lipnie zadań powiatowej biblioteki publicznej w 2021 roku..

Ponadto Wydział kontynuował realizację projektu „Infostrada Kujaw i Pomorza 2.0” finansowanego ze środków Europejskiego Funduszu Rozwoju Regionalnego oraz środków Województwa Kujawsko Pomorskiego i Partnerów Projektu w ramach Regionalnego Programu Operacyjnego Województwa Kujawsko - Pomorskiego na lata 2014-2020. W ramach projektu zakończone przez Powiat zostały zadania: prace geodezyjno- kartograficzne (digitalizacja dokumentów) oraz dostawa zobrazowań lotniczych. W 2021 roku realizowane były jeszcze zadania związane z nadzorem i monitoringiem nad prawidłowym wykonaniem prac geodezyjnych, dostawą zobrazowań lotniczych oraz digitalizacją dokumentów (na podstawie umowy zawartej przez Związek Powiatów WK-P) oraz System Informacji Przestrzennej (na podstawie umowy zawartej przez Województwo Kujawsko – Pomorskie). Największe opóźnienie w ramach Projektu nastąpiło w realizacji zadania: zakup infrastruktury technicznej, który zgodnie z Umową Partnerską jest zadaniem Województwa. W powiecie lipnowskim realizowany jest również Program Ochrony Zdrowia Psychicznego dla Powiatu Lipnowskiego na lata 2017/2022, którego nadrzędnym celem jest zwrócenie szczególnej uwagi na postrzeganie osób z zaburzeniami psychicznymi oraz stworzenie im optymalnych warunków do kompleksowej rehabilitacji i pełnej integracji ze społeczeństwem. Założenia tegoż programu realizowane były w 2021r. w jednostkach organizacyjnych powiatu poprzez prelekcje w szkołach powiatu lipnowskiego na temat: profilaktyki HIV/AIDS ze

szczególnym uwzględnieniem wpływu zakażenia i choroby na zdrowie psychiczne oraz „Stop dopalaczom! i innym środkom wpływających na psychikę młodego człowieka”.

Zgodnie z założeniami programu Powiat Lipnowski wydał przewodnik informujący o dostępnych formach opieki zdrowotnej, pomocy społecznej i aktywizacji zawodowej dla osób z zaburzeniami psychicznymi w Powiecie Lipnowskim, na który zaplanowano finanse w harmonogramie programu oraz zabezpieczono w budżecie Powiatu.

Wiele projektów, programów realizują poszczególne jednostki organizacyjne np. Powiatowy Urząd Pracy w Lipnie, czy Powiatowe Centrum Pomocy Rodzinie w Lipnie, które omawiane są w rozdziałach dotyczących ich działalności.

## **VII. REALIZACJA ZADAŃ POWIATU**

### **1. STAROSTWO POWIATOWE**

Starostwo Powiatowe w Lipnie jest jednostką pomocniczą, która została powołana w celu wykonywania zadań Powiatu oraz obsługi Zarządu Powiatu w Lipnie i Rady Powiatu w Lipnie.

W niniejszym podrozdziale przedstawimy sprawozdanie z realizacji zadań przez poszczególne komórki organizacyjne Starostwa w 2021r.

#### **a) Powiatowy Zespół ds. Orzekania o Niepełnosprawności (PZON)**

Powiatowy Zespół do Spraw Orzekania o Niepełnosprawności w Lipnie w okresie od 1 stycznia 2021 r. do 31 grudnia 2021 roku wydał:

- **1854** orzeczeń, w tym: **1598** orzeczeń o stopniu niepełnosprawności dla osób powyżej 16 roku życia i **256** orzeczeń o niepełnosprawności dla osób poniżej 16 roku życia,
- **9** orzeczeń o umorzeniu postępowania, w tym :
  - z powodu zgonu – 5,
  - z powodu wycofania wniosku – 4,
- **2** orzeczenia w wyniku samokontroli,
- **381** legitymacje dla osób niepełnosprawnych, w tym:
  - legitymacje wydane osobom przed 16 rokiem życia na podstawie ważnych orzeczeń o niepełnosprawności - 29,
  - legitymacje wydane osobom po 16 roku życia na podstawie ważnych orzeczeń o stopniu niepełnosprawności – 352,
- **413** kart parkingowych, w tym:
- **412** kart dla osób niepełnosprawnych,

- 1 karta dla placówki.

Rozpatrzone łącznie **67** odwołań od wydanych orzeczeń, w tym:

- 58 odwołań od orzeczeń o stopniu niepełnosprawności,
- 9 odwołań od orzeczeń o niepełnosprawności.

W 2021 roku odbyło się **197** posiedzeń składów orzekających.

#### **b) POWIATOWY RZECZNIK KONSUMENTÓW**

##### **W zakresie ochrony praw konsumenckich:**

- W okresie sprawozdawczym udzielono w sumie **193** porad w zakresie ochrony praw konsumenckich z czego:
  - telefonicznie – **118**;
  - w biurze – **71**;
  - pisemnie – **4**.
- Podjęto **19** wystąpień do przedsiębiorców (pozytywnie: **15**, negatywnie: **3**, inne: **1**)
- Pomoc petentom w sporządzeniu pism skierowanych do przedsiębiorców, urzędów oraz instytucji w sprawach dotyczących ochrony interesów konsumentów w ilości: **52**.

##### **Pozostałe zadania:**

- Sporządzono sprawozdanie z działalności Powiatowego Rzecznika Konsumentów w Lipnie za 2020r., które przedłożono Staroście Lipnowskiemu do zaopiniowania, a następnie przekazano je właściwej delegaturze Urzędu Ochrony Konkurencji i Konsumentów w terminie nieprzekraczalnym do 31.03.2021 r. (wynika to z art. 43 ust.1 ustawy z dnia 16 lutego 2007r. o ochronie konkurencji i konsumentów).
- Współpraca z Delegaturami UOKiK w zakresie wymiany informacji o działaniach przedsiębiorców w ilości: **4**.
- Bieżąca współpraca z instytucjami i organizacjami z obszaru ochrony konsumentów.
- Współpraca mediami szczególnie z lokalną prasą w zakresie propagowania praw konsumentów wśród społeczności lokalnej oraz nagłaśniania najczęściej spotykanych przez konsumentów problemów w związku z dochodzeniem ich praw.
- Skierowanie wniosku o ukaranie przedsiębiorcy: **1**.
- Informowanie mieszkańców Powiatu Lipnowskiego za pośrednictwem stron internetowych Urzędu Starostwa o kampaniach konsumenckich.
- Z uwagi na ogólnoswiatową pandemię wywołaną wirusem SARS-CoV-2 Rzecznik nie brał udziału w spotkaniach edukacyjnych z mieszkańcami Powiatu Lipnowskiego oraz

nie był konsultantem - opiekunem w ramach ogólnopolskiego przedsięwzięcia pn. „Dzień przedsiębiorczości”.

**c) Biura Transportu Powiatowego**

Realizacja i rozwiązywanie bieżących spraw związanych z funkcjonowaniem transportu publicznego,

- Sprawowanie nadzoru nad Powiatowym Zakładem Transportu Publicznego,
- Nadzorowanie realizacji zintegrowanego planu rozwoju transportu publicznego,
- Tworzenie nowych generatorów ruchu i nowych linii komunikacyjnych na terenie Powiatu Lipnowskiego oraz koordynowanie działań promujących transport publiczny wraz z Powiatowym Zakładem Transportu Publicznego w Lipnie,
- Przygotowanie sprawozdań do Urzędu Marszałkowskiego,
- Przygotowywanie sprawozdań do Urzędu Wojewódzkiego,
- Realizacja porozumienia w sprawie przyznawania rekompensat z tytułu ustawowych uprawnień do ulgowych przejazdów w publicznym transporcie zbiorowym
- Realizacja umowy z Wojewodą Kujawsko-Pomorskim o dopłaty z Funduszu Rozwoju Przewozów Autobusowych,
- Przygotowanie wniosku wraz z niezbędną dokumentacją o dopłaty w ramach Funduszu Rozwoju Przewozów Autobusowych na rok 2022,
- Przygotowanie wniosku o zawarcie porozumienia z Marszałkiem Województwa w sprawie przyznawania rekompensat z tytułu ustawowych uprawnień do ulgowych przejazdów w publicznym transporcie zbiorowym na rok 2022,
- Udział w przetargach przy zakupie nowych pojazdów na rzecz Powiatu Lipnowskiego służących do wykonywania zadań związanych z transportem publicznym,
- Wstępna analiza pism i wniosków składanych przez mieszkańców w sprawach dotyczących funkcjonowania Powiatowego Zakładu Transportu Publicznego,
- Analiza pobieranych opłat za korzystanie z przystanków komunikacyjnych znajdujących się w pasie drogowym,
- Udział z ramienia powiatu w rozmowach z mieszkańcami powiatu, wójtami i podpisywanie porozumień między gminami a powiatem,
- Wspieranie rozwoju systemu transportu osób niepełnosprawnych na terenie powiatu;
- Analiza rynku sprzedaży autobusów i innych pojazdów zakupowanych na rzecz Powiatu Lipnowskiego;

- Analiza ograniczanych i zawieszanych połączeń w związku z epidemią wywołaną SARS-CoV-2.
- Aktualizacja Planu Zrównoważonego Rozwoju Publicznego Transportu Zbiorowego dla Powiatu Lipnowskiego
- Przygotowanie uchwał Zarządu Powiatu oraz Rady Powiatu dotyczących transportu powiatowego w ilości 8 uchwał

**d) Samodzielne Stanowisko ds. Zdrowia i Nadzoru Właścicielskiego**

- Przygotowanie projektów uchwał na posiedzenia Zarządu Powiatu i Rady Powiatu - 6.
- Gromadzenie, przechowywanie i archiwizacja dokumentacji Spółki Szpital Lipno sp. z o. o. dotyczącej nadzoru właścicielskiego nad spółką.
- Przygotowanie projektów uchwał na posiedzenia Nadzwyczajnego Zgromadzenia Wspólników Spółki Szpital Lipno sp. z o. o. - 4.
- Przygotowanie projektów uchwał na posiedzenia Zwyczajnego Zgromadzenia Wspólników Spółki Szpital Lipno sp. z o. o. - 12.
- Zbieranie danych i współpraca ze Spółką Szpital Lipno sp. z o. o. dotyczące pracy i walki z koronawirusem COVID oraz innych kierunkach działania szpitala.
- Przygotowanie zamówienia i zakup sprzętu medycznego dla Spółki Szpital Lipno sp. z o. o.
- Zebranie danych i przygotowanie sprawozdania w sprawie rocznej informacji o zrealizowanych lub podjętych zadań z zakresu zdrowia publicznego do Urzędu Wojewódzkiego w Bydgoszczy- 2.
- Przygotowanie sprawozdania w sprawie rocznej informacji o zrealizowanych lub podjętych zadań z zakresu zdrowia publicznego do Ministerstwa Zdrowia – 1.
- Sprawozdanie roczne z zakresu zdrowia publicznego do Ministerstwa Zdrowia -1.
- Udział w spotkaniu Komisji Zdrowia m.in.:
  - omówienie i przyjęcie przez komisję sprawozdania z „Programu ochrony Zdrowia Psychicznego dla Powiatu Lipnowskiego na lata 2017-2022, programów polityki zdrowotnej - 1,
  - omawianie podejmowanych uchwał na posiedzeniu.
  - omawianie trudnych działań jakie musi podejmować Zarząd i pracownicy Szpitala
- Udział w szkoleniach online organizowanych przez Ministerstwo Zdrowia dotyczących problemów służby zdrowia -1

- Aktualizowanie Przewodnika dotyczącego Informacji o dostępnych formach opieki zdrowotnej, pomocy społecznej i aktywizacji zawodowej dla osób z zaburzeniami psychicznymi w Powiecie Lipnowskim.
- Współpraca z Państwowym Powiatowym Inspektorem Sanitarnym w Lipnie dotyczącym szkolenia młodzieży szkolnej w ramach Programu Ochrony Zdrowia Psychicznego dla Powiatu Lipnowskiego na lata 2017-2022”
- Współpraca z Państwowym Powiatowym Inspektorem Sanitarnym w Lipnie dotyczącym szkolenia młodzieży szkolnej w zakresie zdrowego żywienia,
- w zakresie zdrowia psychicznego, radzenia sobie z problemem wśród młodzieży szkolnej,
- Sprawozdanie roczne z „Programu Ochrony Zdrowia Psychicznego dla Powiatu Lipnowskiego na lata 2017-2022” na sesję Rady Powiatu.
- Wstępna analiza pism i wniosków składanych przez studentów medycyny, pielęgniarstwa i położnictwa dotyczących stypendium:
  - prowadzenie dokumentacji,
  - wnioskowanie o comiesięczne wypłaty przyznanego stypendium do Wydziału Budżetu i Finansów,
  - przygotowanie i przekazanie informacji do Zarządu Szpitala po zakończeniu nauki przez studentów w celu odpracowania czasu określonego umową.
- Przygotowanie wniosku wraz z niezbędną dokumentacją do wyłonienia wykonawcy modernizacji Izby Przyjęć.

#### **W zakresie profilaktyki zdrowotnej**

- Wdrażanie programów profilaktyki zdrowotnej, monitorowanie ich realizacji i przygotowanie sprawozdań z realizacji programów zdrowotnych za rok 2021 oraz plany na 2022 rok dla Powiatu Lipnowskiego.
- Dalsze współdziałanie z Wojewódzkim Ośrodkiem Koordynującym Populacyjne Programy wczesnego wykrywania raka piersi oraz profilaktyki i wczesnego wykrywania raka szyjki macicy w Powiecie Lipnowskim.
- Dalsza współpraca i szkolenia dotyczące szerzenia profilaktyki zdrowotnej w zakresie zapobiegania, przeciwdziałania i zwalczania koronawirusa COVID-19
- z Urzędem Marszałkowskim, Urzędem Wojewódzkim - Wydział Zdrowia.
- Prowadzenie spraw związanych ze współdziałaniem z innymi samorządami w zakresie profilaktyki zdrowotnej oraz przeciwdziałaniem i zwalczaniem koronawirusa COVID-19.



- Współdziałanie z Szpital Lipno sp. z o. o. w kwestiach związanych z profilaktyką zdrowotną w zakresie zapobiegania, przeciwdziałania i zwalczania koronawirusa COVID-19.
- Dalsze współdziałanie z Państwowym Powiatowym Inspektorem Sanitarnym w Lipnie w celu:
  - kontynuacji szerzenia profilaktyki zdrowotnej w zakresie HIV/AIDS, uzależnień – tytoń, alkohol, narkomania i środki zastępcze „dopalacze”, w szkołach ponadgimnazjalnych dla uczniów, rodziców i opiekunów,
  - w zakresie zdrowego żywienia,
  - w zakresie zdrowia psychicznego, radzenia sobie z problemem wśród młodzieży szkolnej,
  - oraz przeciwdziałania i zwalczania koronawirusa COVID-19 .
- Koordynacja ciągła czasu pracy aptek:
  - aktualizacja harmonogramu czasu pracy aptek ogólnodostępnych pełniących na terenie powiatu lipnowskiego dyżury w porze nocnej, niedziele, święta i inne dni wolne od pracy.
- Prowadzenie zadań związanych z ochroną zdrowia oraz innych zleconych.

**e) Biuro ds. Informatyzacji**

- Wykonanie bieżących napraw sprzętu komputerowego Starostwa.
- Wykonanie bieżących napraw sprzętu komputerowego w pozostałych jednostkach Powiatu, które zgłaszały taką potrzebę.
- Bieżąca pomoc w rozwiązywaniu problemów z oprogramowaniem Starostwa – wykonano.
- Bieżąca pomoc w rozwiązywaniu problemów z oprogramowaniem w pozostałych jednostkach Powiatu, które zgłoszą taką potrzebę – wykonano.
- Wykonano bieżącą konserwację serwerów i oprogramowania serwerowego Starostwa.
- Wykonano bieżące sporządzanie kopii baz danych kluczowych systemów Starostwa.
- Wykonano bieżące monitorowanie logów systemowych serwerów i urządzeń zabezpieczających strukturę informatyczną Starostwa.
- Wykonano odnawianie licencji programów zabezpieczających strukturę informatyczną Starostwa.
- Przeniesienie serwerów Geoportalu (Wydział Geodezji) na nowe zakupione w projekcie Infostrada 2 (jeśli takowe zostaną dostarczone w tym roku). – nie wykonano z powodu niedostarczenia serwerów.

- Obsługa informatyczna Sesji Powiatu Lipnowskiego – wykonano.
- Archiwizowanie Sesji Powiatu Lipnowskiego - wykonano.
- Obróbka, rendering oraz deskrypcja Sesji Powiatu Lipnowskiego - wykonano.
- Wykonano przygotowanie i konfigurację sprzętu i oprogramowania dla Powiatowego Centrum Administracyjno – Księgowego Oświaty.
- Wykonanie dokumentacji „Metryk komputerów” w Starostwie – (teczka na każdą jednostkę sprzętową z podstawową konfiguracją, dowodem zakupu, nośnikami, licencjami, listą użytkowników i listą zmian) – wykonano częściowo podczas bieżących napraw i konserwacji.
- Wykonano przygotowanie i przeprowadzenie przeniesienia sprzętu komputerowego Wydziału Komunikacji i Transportu do nowego budynku oraz przekonfigurowanie sieci na te potrzeby.
- Przygotowanie i przeprowadzenie przeniesienia sprzętu komputerowego Wydziału Geodezji na miejsce po Wydziale Komunikacji oraz przekonfigurowanie sieci na te potrzeby – nie wykonano z powodu zmiany planów z przeniesieniem.
- Wykonano wymianę sprzętu komputerowego lub oprogramowania systemowego w Wydziale Finansowo - Księgowym na sprzęt spełniający wymagania bezpieczeństwa (aktualny system).
- Wykonano wymianę sprzętu komputerowego lub oprogramowania systemowego w kolejnych wydziałach Starostwa (w miarę możliwości) zgodnie z grafiką na sprzęt spełniający wymagania bezpieczeństwa (aktualny system).
- Wykonano aktualizację stron internetowych pcpripno.pl oraz powlipno.com.pl.

**f) Biuro Spraw Obywatelskich i Zarządzania Kryzysowego**

- Realizowany był plan Działania Starosty Lipnowskiego na 2021 rok w zakresie Zarządzania Kryzysowego i Ochrony Ludności.
- Przeprowadzano codzienną kontrolę systemu łączności z jednostkami podległymi, jednostkami ratowniczymi i Wojewódzkim Centrum Zarządzania Kryzysowego (WCZK).
- Przyjmowano zgłoszenia o nagłych wypadkach, sytuacjach kryzysowych lub innych zagrożeniach i stosowałem odpowiednie procedury SWO.
- Informowano władze powiatowe i wojewódzkie w zakresie zapewnienia obiegu informacji o zaistniałych sytuacjach i podjętych działaniach.
- Na bieżąco prowadzono prace związane z funkcjonowaniem Powiatowego Centrum Zarządzania Kryzysowego (PCZK).

- Przygotowywano posiedzenia Powiatowego Zespołu Zarządzania Kryzysowego (PZZK).
- Dokonywano aktualizacji planu dystrybucji tabletek jodku potasu na wypadek zagrożenia radiacyjnego na terenie powiatu.
- Prowadzono comiesięczny nasłuch w Systemie Wczesnego Alarmowania (SWA).
- Zaktualizowano Powiatowy Plan Zarządzania Kryzysowego i Plan Obrony Cywilnej.
- Zaktualizowano bazę teleadresowej na potrzeby PCZK.
- Uczestniczono w odprawach szkoleniowych organizowanych przez WCZK.
- Przygotowywano posiedzenia Komisji Bezpieczeństwa i Porządku Powiatu Lipnowskiego.
- Prowadzono stałą współpracę w zakresie realizacji zadań z Gminnymi Zespołami Reagowania Kryzysowego, WCZK oraz PCZK powiatów sąsiednich.
- Przesyłano meldunki dobowe (w ramach Centralnej Aplikacji Raportującej – CAR) do WCZK w Bydgoszczy.
- Przekazywano do jednostek podległych ostrzeżenia meteo i komunikaty ostrzegawcze.
- Zarządzano z polecenia Starosty w sytuacjach kryzysowych.
- Realizowano na bieżąco inne polecenia i zadania stawiane przez przełożonych.
- Dokonano uzgodnień związanych z wdrożeniem systemu wczesnego ostrzegania na terenie gmin powiatu lipnowskiego.
- Aktualizowano Plan Ośrodka Alarmowania i Analizy Danych w ramach działania systemu SWA.

W zakresie spraw obronnych i wojskowych wykonano:

- wdrażano nowe rozwiązania i przepisy w zakresie planowania przygotowań przedsięwzięć obronnych i ochrony ludności w miarę ukazujących się aktów normatywnych;
- dokonano aktualizacji dokumentacji obronnej takiej jak: Stały Dyżur,
- Regulamin Organizacyjny na czas W., dokumentacji szkoleniowej;
- przeprowadzono kwalifikację wojskową na terenie powiatu lipnowskiego w dniach 13.09.2021r. do 11.10. 2021r.- rocznik podstawowy 2002r. stawiło się 295 osób- uznano za zdolnych do służby wojskowej kat. A- 263 osób, uznano za niezdolnych w czasie pokoju kat. D- 18 osób, uznano za trwale niezdolnych Kat E- 15 osób, B12- 0 , rocznik starszy- stawiło się 114 osoby- uznano za zdolnych do służby wojskowej kat. A- 104 osoby, uznano za niezdolnych w czasie pokoju kat. D- 7 , za trwale niezdolnych Kat E-3, B12- 0.

- przeprowadzono szkolenie obronne dla pracowników zajmującą się problematyką obronną w Starostwie Powiatowym w Lipnie, w jednostkach organizacyjnych oraz urzędach miast i gmin powiatu lipnowskiego w dniach 28 - 29 października 2021r.

#### W zakresie nadzoru nad organizacją ruchu na drogach powiatowych i gminnych:

- na bieżąco wydawane są zatwierdzenia projektów organizacji ruchu na drogach powiatowych i gminnych;
- na bieżąco wydawane są opinie w sprawie zatwierdzenia zmian organizacji ruchu na drogach powiatowych i gminnych;
- dokonano przeglądu oznakowania dróg powiatowych i gminnych wg. planu kontroli prawidłowości zastosowania, wykonania, funkcjonowania i utrzymania wszystkich znaków drogowych, urządzeń sygnalizacji świetlnej, urządzeń sygnalizacji dźwiękowej oraz urządzeń bezpieczeństwa ruchu drogowego umieszczonych na drogach powiatowych i gminnych powiatu lipnowskiego na 2021rok.

#### W zakresie nadzoru nad stowarzyszeniami:

- na bieżąco prowadzono nadzór nad organizacjami pozarządowymi powiatu lipnowskiego
- na bieżąco przyjmowane są wnioski o wpis do ewidencji stowarzyszeń zwykłych.

#### W zakresie Przewozu zwłok:

- wydano 6 zezwoleń na sprowadzenie zwłok z zagranicy.

#### W zakresie Odznaczeń

- prowadzona jest współpraca z K-P UW w sprawie odznaczeń za „Zasługi dla Obronności Kraju” dla ludności powiatu lipnowskiego;

#### W zakresie ochrony informacji niejawnych

- na bieżąco wykonywano zadania zlecone przez Pełnomocnika do spraw ochrony informacji niejawnych Starostwa Powiatowego w Lipnie;

#### W zakresie nieodpłatnej pomocy prawnej

- na bieżąco wykonywano zadania związane z prowadzeniem punktów npp i npo na terenie powiatu lipnowskiego;
- na bieżąco prowadzona jest rejestracja osób chcących skorzystać z npp i npo;
- przeprowadzono otwarty konkurs ofert na prowadzenie punktów npp i npo na terenie powiatu lipnowskiego przez organizację pozarządową w 2022r.

#### **g) Biuro ds. Zamówień Publicznych i Zakupów**

- Realizowanie bieżących zamówień.

- Zrealizowano zamówienie publiczne pn: „Modernizacja instalacji elektrycznej w ZS im. R.Traugutta w Lipnie”.
- Zrealizowano zamówienie publiczne pn: „Budowa Szkoły Specjalnej w Lipnie”
- Zrealizowano zamówienie publiczne pn: „Dostawa i montaż instalacji fotowoltaicznych na dachach budynków użyteczności publicznej jednostek organizacyjnych Powiatu Lipnowskiego.”
- Zrealizowano zamówienie publiczne pn: „Remont budynku Starostwa Powiatowego w Lipnie przy ul. Sierakowskiego 10 B”
- Zrealizowano zamówienie publiczne pn: „Przebudowa drogi dojazdowej do budynku przy ul. Sierakowskiego wraz z przebudową parkingu”
- Zrealizowano zamówienie publiczne pn: „Kompleksowa dostawa energii elektrycznej (sprzedaż i usługa dystrybucji) dla jednostek organizacyjnych Powiatu Lipnowskiego”
- Zrealizowano zamówienie publiczne pn: „Dom dla matek z małoletnimi dziećmi i kobiet w ciąży w Skępem”.

#### **h) Wydział Budżetu i Finansów**

- Sporządzanie wykazu opłaty ewidencyjnej – przekazane do 10 dnia każdego miesiąca,
- Sprawozdania z dochodów Skarbu Państwa – sporządzone do 10 dnia po zakończeniu kwartału,
- Sprawozdania z wykonania budżetu, sprawozdania o pomocy publicznej i zaległych należnościach przedsiębiorców z tytułu świadczeń na rzecz sektora finansów publicznych – realizowane zgodnie z ustawą o finansach publicznych i ustawą o sprawozdawczości,
- Sporządzanie analiz z wykonania budżetu powiatu – wykonane do 15 dnia po zakończeniu każdego miesiąca,
- Księgowanie dokumentów w programie „Budżet”, prowadzenie dokumentacji analitycznej, sporządzanie przelewów - realizowane na bieżąco,
- Rozliczenie podatku dochodowego oraz od towarów i usług VAT– przekazane do 20 dnia po zakończeniu miesiąca, do 25 dnia każdego miesiąca,
- Odprowadzenie dochodów Skarbu Państwa – sporządzone i przekazane do 15 i 25 dnia każdego miesiąca,
- Rozliczenie składek na ubezpieczenia ZUS – przekazane do 5 dnia każdego miesiąca,
- Przygotowanie dokumentów dotyczących refundacji wynagrodzeń – sporządzone do 25 dnia każdego miesiąca,
- Sporządzanie list płać przy użyciu oprogramowania – wykonane wg regulaminu,

- Sporządzanie pism dotyczących zmian w budżetach jednostek – przygotowywano w ciągu 7 dni po uchwaleniu,
- Sporządzanie projektów uchwał Rady Powiatu i Zarządu Powiatu dotyczących zmian w uchwale budżetowej oraz innych uchwał wynikających z ustawy o finansach publicznych – sporządzono zgodnie z ustawą o finansach publicznych,
- Opracowanie planów finansowych jednostek budżetowych oraz projektów uchwał Zarządu Powiatu w sprawie ich zmian,
- Obsługa finansowa Projektów współfinansowanych ze środków Unii Europejskiej,
- Windykacja należności Skarbu Państwa oraz Powiatu Lipnowskiego- wykonywane na bieżąco,
- Analiza wpłat dokonywanych przez kontrahentów -wykonywane na bieżąco,
- Sprawy bieżące – realizowano w miarę potrzeb.

#### **i) Biuro Audytu i Kontroli**

W 2021 r. nie zostało przeprowadzone zaplanowane zadanie audytowe, brak ankiet poaudytowych. Zadanie audytowe nie zostało przeprowadzone ponieważ audytor wewnętrzny od 13.05.2020 r. przebywała na urlopie macierzyńskim, a od dnia 12.07.2021r. przebywa na urlopie wychowawczym. Do momentu rozpoczęcia urlopu macierzyńskiego audytor wewnętrzny przebywał głównie na zwolnieniu chorobowym.

- Audytor wewnętrzny w ramach czynności doradczych brał udział w przygotowaniu procesu samooceny kontroli zarządczej. Udział w przygotowywaniu procesu nie wpłynął na obiektywizm i niezależność audytora, czy realizację zadań audytowych.

#### **SPROWADZANIE Z PRZEPROWADZONYCH KONTROLI:**

- Kontrole przeprowadzone w jednostkach organizacyjnych Powiatu Lipnowskiego, zgodnie z planem kontroli w jednostkach organizacyjnych Powiatu Lipnowskiego przyjętym Uchwałą nr 284/2020 Zarządu Powiatu z dnia 30.12.2020:
- Szpital Lipno Spółka z o.o.,
- Powiatowy Zakład Transportu Publicznego w Lipnie,
- Placówka Opiekuńczo-wychowawcza w Lipnie,
- Powiatowy Inspektorat Nadzoru Budowlanego w Lipnie,
- Zarząd Dróg Powiatowych w Lipnie,
- Powiatowe Centrum Pomocy Rodzinie w Lipnie,
- Powiatowy Urząd Pracy w Lipnie,
- Dom Pomocy Społecznej w Nowej Wsi,
- Komenda Powiatowa Państwowej Straży Pożarnej w Lipnie,

- Powiatowe Centrum Administracyjno-Księgowe Oświaty w Lipnie.
- Z przeprowadzonych kontroli sporządzane były protokoły oraz wystąpienia pokontrolne. Monitorowany jest również sposób wykonania zaleceń pokontrolnych.
- Kontrole wewnętrzne w komórkach organizacyjnych w Starostwie Powiatowym w Lipnie, zgodnie z planem kontroli wewnętrznych przyjętych w drodze Zarządzenia nr 82/2020 Starosty Lipnowskiego z dnia 30.12.2020
- Wydział Komunikacji i Transportu,
- Wydział Środowiska i Architektury.
- Kontrole dotacji przeprowadzane z Wydziałem Edukacji:
- Niepubliczne Liceum Ogólnokształcące w Lipnie,
- Niepubliczna Szkoła Policealna w Lipnie,
- Prywatne Wieczorowe Liceum Ogólnokształcące w Lipnie,
- Ośrodek Rehabilitacyjno-Opiekuńczy Wierzbicku.

#### **j) Wydział Edukacji**

##### **W zakresie oświaty publicznej**

- Przygotowano projekty uchwał Rady Powiatu i Zarządu Powiatu w Lipnie w sprawie:
- sprawozdania z wysokości średnich wynagrodzeń nauczycieli na poszczególnych stopniach awansu zawodowego w szkołach prowadzonych przez Powiat Lipnowski za rok 2020,
- dofinansowania doskonalenia zawodowego nauczycieli zatrudnionych w szkołach i placówkach, dla których organem prowadzącym jest Powiat Lipnowski w roku 2021,
- ustalenia dodatku funkcyjnego dla p.o. dyrektora Zespołu Szkół Technicznych w Lipnie-2
- przedłużenia powierzenia pełnienia obowiązków dyrektora Zespołu Szkół Technicznych im. Ziemi Dobrzyńskiej w Lipnie
- przyznania dodatku motywacyjnego dyrektorom szkół i placówek oświatowych prowadzonych przez Powiat Lipnowski na okres od 01.07.2021 r. do 31.12.2021 r.,
- powołania komisji egzaminacyjnych dla 4 nauczycieli kontraktowych ubiegających się o awans zawodowy na stopień nauczyciela mianowanego,
- wyrażenia zgody na zawarcie kolejnej umowy najmu części nieruchomości będącej w trwałym zarządzie Publicznej Szkoły Muzycznej I stopnia w Lipnie,
- przyznania stypendiów dla uczniów szkół prowadzonych przez Powiat Lipnowski na rok szkolny 2020/2021,



- wyrażenia zgody na zawarcie kolejnej umowy najmu części nieruchomości będącej w trwałym zarządzie Zespołu Szkół w Skępem oraz Zespołu Szkół w Lipnie,
- ustalenia wysokości stawek dotacji na rok 2022 dla szkół i placówek niepublicznych,
- przyjęcia Powiatowego Programu Wychowania Patriotycznego na rok 2022,
- Przygotowano pisma w sprawie skierowania do kształcenia specjalnego – 14,
- Przygotowano pisma w sprawie organizacji nauczania indywidualnego – 15,
- Przygotowano dokumentacje i skierowanie nieletnich do młodzieżowych ośrodków wychowawczych – 9,
- Prowadzono permanentny nadzór nad działalnością szkół publicznych oraz innych placówek oświatowych w zakresie realizacji powierzonych zadań.
- Zebrano dane ze szkół i placówek oświatowych, zweryfikowano dane wprowadzone do systemu informacji oświatowej oraz przeprowadzono kontrole w tym zakresie – 11,
- Zatwierdzono arkusze organizacji pracy na rok szkolny 2021/22 ze szkół i placówek oświatowych – 7,
- Prowadzono sprawy związane z awansem zawodowym nauczycieli – 4 nauczycieli w wyniku postępowania egzaminacyjnego uzyskało awans zawodowy na stopień nauczyciela mianowanego.
- Przygotowano do rozpatrzenia wnioski o dopłaty do czesnego dla nauczycieli studiujących ze szkół i placówek powiatu lipnowskiego za rok akademicki 2020/21 – 6, z czego 6 zostało rozpatrzonych pozytywnie na kwotę 3.966,00 zł,
- Przygotowano projekty porozumień z zakresu oświaty – 1,
- Prowadzono sprawy związane z przyznawaniem środków finansowych przeznaczonych na pomoc zdrowotną dla nauczycieli oraz nauczycieli po przejściu na emeryturę, rentę lub otrzymujących świadczenia kompensacyjne w związku z pracą w szkołach i placówkach oświatowych prowadzonych przez Powiat Lipnowski – pomoc otrzymało 6 nauczycieli na łączną kwotę: 1.400 zł,
- Przygotowano Radzie Powiatu informację z działalności szkół i placówek, dla których organem prowadzącym jest Powiat Lipnowski za rok szkolny 2020/2021 – 1.
- Przygotowano zmiany do budżetu w rozdziałach dotyczących wydziału – 8,
- Przygotowano pisma do Wydziału Budżetu i Finansów dotyczące wprowadzania do budżetu powiatu dotacji dla szkół – 3,
- Wykonywano zadania związane z doksztalaniem uczniów w Centrum Doskonalenia i Edukacji we Włocławku – kontrola zgodności liczby doksztalanych uczniów z Porozumieniem zawartym z Gminą Miasto Włocławek, przygotowywano pisma

do wydziału finansowego w sprawie zapłaty za doksztalcanie w poszczególnych okresach – 12,

- Zebrano i przekazano do Urzędu Marszałkowskiego wnioski o stypendium dla uczniów dziennych liceów i techników – 4,
- Zebrano i realizowano wnioski o stypendium Zarządu Powiatu – 25.

#### **W zakresie oświaty niepublicznej**

- Realizowano uchwałę Rady Powiatu w zakresie dotowania szkół i placówek niepublicznych – 4,
- Wyliczono należne dotacje z budżetu powiatu dla szkół i placówek niepublicznych oraz przekazywano je za pośrednictwem Wydziału Budżetu i Finansów szkołom i placówkom niepublicznym – 12,
- Przygotowano zaświadczenie o wpisaniu do ewidencji szkół i placówek niepublicznych – 2.

#### **k) Wydział Rozwoju Promocji Kultury i Sportu**

##### **W zakresie rozwoju:**

- kontynuacja starań o zbudowanie sieci gazowniczej w powiecie;
- kontynuacja podjętej współpracy z potencjalnym inwestorem, który chce lokować swoją firmę na terenach powołanej do życia Rozporządzeniem Rady Ministrów 06.10.2015r. Podstrefy Lipno w ramach PSSE;
- realizacja i monitorowanie realizacji Strategii Obszaru Rozwoju Społeczno - Gospodarczego Powiatu Lipnowskiego wraz z fiskami projektowymi;
- prowadzenie obsługi posiedzeń Komitetu Sterującego ORSG PL;
- prowadzenie bieżącej działalności informacyjnej;
- rozliczenie projektu pn.: „Kompleksowe wsparcie uczniów z placówek oświatowych podległych Powiatowi Lipnowskiemu”;
- realizacja projektu pn.: „Infostrada Kujaw i Pomorza 2.0”;
- poszukiwanie środków finansowych potrzebnych do realizacji określonych projektów ze środków zewnętrznych;
- współpraca z Zarządem Powiatu, Wydziałami Starostwa Powiatowego w Lipnie oraz jednostkami organizacyjnymi powiatu w celu analizowania potrzeb rozwojowych powiatu oraz aktualnych działań;
- wykonywanie innych prac zleconych przez Starostę, Wicestarostę i Sekretarza Powiatu.

**W zakresie promocji powiatu:**

- realizacja i monitorowanie patronatów Starosty;
- organizacja Powiatowych zawodów Młodzieżowych Drużyn Pożarniczych;
- zakup gadżetów promocyjnych;
- współpraca z mediami w zakresie promocji powiatu oraz działalności samorządu,
- przygotowanie, udział w przygotowaniu i wydanie folderów promujących Powiat Lipnowski;
- rozpoczęcie przygotowań do organizacji festiwalu muzycznego SummerFest Kikół;
- rozpoczęcie przygotowań do organizacji dożynek powiatowo – gminnych;
- przygotowanie publikacji promocyjnej;
- bieżąca obsługa strony internetowej Powiatu Lipnowskiego (portal wizytówkowy);
- współpraca z KGW i stowarzyszeniami z terenu Powiatu;
- opracowanie i wydruk kartek, dyplomów okolicznościowych dla p. Starosty;
- współpraca z mediami lokalnymi i regionalnymi;
- bieżący monitoring prasy regionalnej i stron internetowych w zakresie informacji nt. Powiatu Lipnowskiego,
- współpraca z Zarządem Powiatu, Wydziałami Starostwa Powiatowego w Lipnie oraz jednostkami organizacyjnymi Powiatu w celu analizowania potrzeb promocyjnych powiatu oraz aktualnych działań.

**W zakresie sportu:**

- przygotowanie na realizację zadania publicznego Powiatu Lipnowskiego z zakresu kultury fizycznej i sportu w 2021r.;
- prowadzenie ewidencji klubów sportowych;
- prowadzenie ewidencji uczniowskich klubów sportowych;
- współpraca z in. podmiotami, organizacjami w zakresie sportu;
- przeprowadzenie kontroli z udzielonych dotacji;
- przygotowanie otwartego konkursu ofert na realizację zadania publicznego Powiatu Lipnowskiego z zakresu wspierania i upowszechniania kultury fizycznej i sportu na rok 2022

**W zakresie turystyki:**

- przygotowanie otwartego konkursu ofert na realizację zadania publicznego Powiatu Lipnowskiego z zakresu turystyki i krajoznawstwa w 2021r.;
- współpraca z in. podmiotami, organizacjami w zakresie turystyki;
- przeprowadzenie z udzielonych dotacji

- przygotowanie otwartego konkursu ofert na realizację zadania publicznego Powiatu Lipnowskiego z zakresu turystyki i krajoznawstwa na 2022r.

#### **W zakresie kultury:**

- przygotowanie otwartego konkursu ofert na realizację zadania publicznego Powiatu Lipnowskiego w zakresie kultury, sztuki, ochrony dóbr kultury i dziedzictwa narodowego w 2021r.;
- współpraca z podmiotami i instytucjami w zakresie kultury, w tym prowadzenie spraw związanych z rozwojem życia kulturalnego mieszkańców powiatu, wsparciem artystów i twórców;
- rozpoczęcie przygotowań do organizacji koncertów podczas festiwalu muzycznego SummerFest Kikół;
- rozpoczęcie przygotowań do organizacji dożynek powiatowo – gminnych;
- organizacja koncertu K. Bednarka w Skępem,
- prowadzenie spraw związanych z udzielaniem dotacji na prace konserwatorskie, restauratorskie lub roboty budowlane przy zabytku wpisanym do rejestru, w tym przeprowadzenie kontroli w/w zadania,
- prowadzenie sprawy związanej z zawarciem porozumienia sprawie realizacji przez Miejską Bibliotekę Publiczną w Lipnie zadań powiatowej biblioteki publicznej;
- kontynuacja prac nad opracowaniem Powiatowego programu opieki nad zabytkami;
- współpraca z jednostkami ochotniczej straży pożarnej z tereny Powiatu Lipnowskiego.

#### **1) Wydział ds. obsługi Starosty i Zarządu Powiatu**

##### **W ZAKRESIE ZARZĄDU POWIATU W LIPNIE:**

- Zarząd Powiatu w Lipnie obradował na 32 posiedzeniach, z których sporządzono protokoły,
- Zarząd Powiatu w Lipnie podjął 133 uchwały,
- udzielił odpowiedzi na 216 pism.
- Zarząd Powiatu przygotował 10 sprawozdań ze swojej działalności między sesjami Rady Powiatu.
- przygotowano 31 upoważnień osób (podmiotów) do działania w imieniu Zarządu Powiatu
- sporządzono ok. 20 wystąpień i pism okolicznościowych Starosty Lipnowskiego.
- opracowano Raport o stanie powiatu za 2020r.
- prowadzono korespondencję Starosty Lipnowskiego.

##### **Stanowisko ds. obsługi sekretariatu**

- Wykonywanie obsługi kancelaryjnej Starostwa – prowadzenie rejestrów korespondencji
- Dziennik Główny – 20.070 pism
- Dziennik „Wydział Komunikacji i Transportu” – wpłynęło 811 pism
- Dziennik „Wydział Geodezji, Kartografii, Katastru i Gospodarki Nieruchomościami” – wpłynęło 634 pism
- Dziennik „Wydział Środowiska i Architektury” – wpłynęło 1986 pism
- Urządzenia do rejestracji i monitorowania obiegu przesyłek i pism wewnętrznych (korespondencja międzywydziałowa) – wpłynęło 2500 pism
- Prowadzenie sekretariatu Starosty, Wicestarosty Powiatu – na bieżąco Prowadzenie terminarza zajęć Starosty, Wicestarosty i Sekretarza Powiatu – na bieżąco
- Prowadzenie terminarza zajęć Starosty, Wicestarosty Powiatu – na bieżąco
- Skargi i wnioski Przekazywane do załatwienia wg właściwości – 109 pism
- Skargi i wnioski załatwiane bezpośrednio (w tym jednostki podległe) – 9 pism
- Koordynowanie szkoleń, doształcania i doskonalenia zawodowego pracowników Starostwa – na bieżąco
- Zbieranie i opracowywanie materiałów dla potrzeb Starosty – na bieżąco
- Protokołowanie narad Starosty z wójtami i burmistrzami powiatu lipnowskiego – na bieżąco

Protokołowanie innych spotkań organizowanych przez Starostwo Powiatowe – na bieżąco

#### **m) Wydział Geodezji, Kartografii Katastru i Gospodarki Nieruchomościami**

##### **W zakresie geodezji, kartografii i ewidencji gruntów i budynków**

- ilość zgłoszonych prac geodezyjnych i kartograficznych - 2759
- ilość operatów skontrolowanych w celu przyjęcia do zasobu geodezyjno – kartograficznego- 2809
- ilość zmian przy aktualizacji mapy zasadniczej – numerycznej- 2551
- ilość uzgodnień usytuowania projektowanych sieci uzbrojenia terenu- 287
- ilość wprowadzonych zmian w ewidencji gruntów i budynków - 4716
- ilość spraw załatwianych korespondencyjnie -wnioski o udzielenie informacji z operatu ewidencji gruntów i budynków- 164
  - ilość wydanych wypisów oraz wypisów i wyrysów z operatu ewidencyjnego- 3479
  - ilość wydanych map - 2293
  - wydawanie zaświadczeń do celów emerytalno – rentowych- 47

- wykreślenie ciężaru realnego - 6
- ilość baz danych ewidencji gruntów wydanych ARiMR - 1
- wydane zbiory danych rejestru cen i wartości nieruchomości w postaci elektronicznej - 112
- udostępnienie do wglądu zbiorów aktów notarialnych oraz orzeczeń sądowych - 11
- wydane kopie materiałów zasobu w postaci nieelektronicznej - 72
- przygotowanie warunków technicznych oraz odbiór prac geodezyjno-kartograficznych polegających na usystematyzowaniu systemów wysokości oraz opracowaniu projektu modernizacji szczegółowej osnowy wysokościowej na terenie powiatu lipnowskiego - 1
- przygotowanie warunków technicznych oraz odbiór prac z realizacji projektu technicznego modernizacji szczegółowej osnowy wysokościowej na terenie powiatu lipnowskiego - 1

#### **W zakresie gospodarki nieruchomościami**

- ilość wniosków w zakresie gleboznawczej klasyfikacji gruntów- 45
- ilość wniosków o wyłączenie gruntów z produkcji rolnej - 56
- ilość uzgodnień w sprawie ochrony gruntów rolnych i leśnych - 668
- dzierżawa, najem, użyczenie lub oddanie w trwałe zarząd majątku powiatu lub Skarbu Państwa- 3
- ewidencja nieruchomości- 10
- nabywanie nieruchomości na Skarb Państwa przez zasiedzenie- 0
- przekazywanie nieodpłatnie na własność działki gruntu i działek pod budynkami osobie, która przekazała gospodarstwo rolne Państwu w zamian za rentę - 0
- regulacja stanu prawnego - składanie wniosków do Sądu Rejonowego Wydział V Ksiąg Wieczystych - 20
- zbywanie nieruchomości Skarbu Państwa -2
- podejmowanie czynności administracyjnych zmierzających do zbycia nieruchomości Skarbu Państwa - wnioski o wyrażenie zgody przez wojewodę na sprzedaż - 4
- ustanawianie odpłatnych i nieodpłatnych służebności przejazdu, przechodu oraz służebności przesyłu na nieruchomościach stanowiących własność Skarbu Państwa i Powiatu Lipnowskiego - 25
- udzielanie pisemnych informacji o właścicielach nieruchomości pozostawionych poza granicami RP - 0

- prowadzenie postępowań w sprawie udzielenia zamówienia publicznego zgodnie z regulaminem zamówień publicznych -113
- wydanie decyzji dotyczących odszkodowania za zajęcie gruntu pod drogi – w trybie spec ustawy -1
- nabywanie nieruchomości na rzecz Powiatu Lipnowskiego - 50
- prowadzenie postępowań rekultywacyjnych - 0
- wydawanie decyzji odszkodowawczych w trybie art. 124b U.G.N. - gazociąg - 0
- postępowanie o wypłatę odszkodowania z art. 132 ust. 2 U.G.N. - 0
- prowadzenie wykazów nieruchomości do KZN - 2
- liczba wydanych zaświadczeń potwierdzających przekształcenie prawa użytkowania wieczystego gruntów zabudowanych na cele mieszkaniowe w prawo własności na podstawie ustawy 20.07.2018 r. - 0
- liczba zgłoszeń zamiaru wniesienia opłaty jednorazowej z wnioskiem o udzielenie bonifikaty - 0
- liczba wydanych decyzji o przekształcenie prawa użytkowania wieczystego w prawo własności nieruchomości na podstawie ustawie z dnia 29 lipca 2005 r. o przekształceniu prawa użytkowania wieczystego w prawo własności nieruchomości - 0

**n) BIURO DS. KADR I BHP.**

- Prowadzenie ewidencji miesięcznej czasu pracy – na bieżąco
- Prowadzenie rejestru kart urlopowych – na bieżąco
- Prowadzenie akt i spraw osobowych pracowników Starostwa Powiatowego w Lipnie oraz kierowników jednostek organizacyjnych Powiatu – na bieżąco
- Wystawianie zaświadczeń o zatrudnieniu i prowadzenie stosownych rejestrów:
  - zaświadczenia o zatrudnieniu – 5 szt.
- Prowadzenie i dokumentowanie spraw dotyczących nawiązania i rozwiązania stosunku pracy, przebiegu pracy, rent i emerytur, jubileuszy
  - wystawiono 99 umów o pracę
  - wystawiono 110 świadectw pracy ( w tym 2 duplikaty)
  - otrzymało 11 pracowników nagrodę jubileuszową
  - wystawiono Rp-7 – 1 szt.
- Prowadzenie ewidencji wszystkich udzielonych zwolnień od pracy oraz usprawiedliwionej i nieusprawiedliwionej nieobecności w pracy – na bieżąco

- Prowadzenie dokumentacji zakładowej działalności socjalnej ( Zakładowy Fundusz Świadczeń Socjalnych)
  - wystawiono 5 decyzji na udzielenie pożyczki mieszkaniowej (dla 13 osób)
  - wystawiono 10 decyzji na dofinansowanie do wypoczynku urlopowego organizowanego we własnym zakresie dla 59 pracowników
  - wystawiono 4 decyzje na dofinansowanie do zorganizowanego wypoczynku letniego dla 6 dzieci
  - wystawiono 2 decyzje na dofinansowanie do wycieczki krajowej
  - wystawiono 1 decyzje na dofinansowanie do paczek świąteczno-noworocznych dla dzieci pracowników starostwa
- Prowadzenie rejestru upoważnień do załatwiania spraw w imieniu Starosty – wystawiono 91 upoważnień, 3 pełnomocnictwa i 3 wycofano upoważnienia
- Nadzorowanie i prowadzenie dokumentacji dotyczącej bezpieczeństwa i higieny pracy.
  - wystawiono 71 skierowań na badania profilaktyczne (wstępne, okresowe, kontrolne)
  - wystawiono 96 zaświadczeń BHP wstępnych
  - wystawiono 0 zaświadczeń BHP okresowych
  - przygotowano dokumentacje dot. wypadku przy pracy – 0
- Sporządzanie miesięcznych, kwartalnych i rocznych sprawozdań (PFRON, GUS)
  - wystawiono INF – 1, za miesiące od stycznia do grudnia 2021 r, oraz INF-2 za rok 2021
  - wystawiono sprawozdanie
    - Z-05 za I,II,III, IV kw . 2021 r.
    - Z-O3 za I,II,III, kw. 2021 r
    - Z-06 za rok 2021
- Przygotowywanie dokumentacji dotyczącej służby przygotowawczej – przeprowadzono 5 służb przygotowawczych
- Przygotowywanie dokumentacji dotyczącej naboru na wolne stanowisko /wg potrzeb/ - przeprowadzono 7 postępowań związanych z naborem na wolne stanowisko w urzędzie
- Opracowano 0 kart oceny ryzyka zawodowego.



## **o) Wydział Środowiska i Architektury**

**Zostały wydane następujące decyzje administracyjne, zaświadczenia i postanowienia: z zakresu przepisów prawa budowlanego.**

- wydanie decyzji pozwolenia na budowę – 570
- przyjęcie i weryfikacja zgłoszeń budowlanych z projektem budowlanym – 50
- przyjęcie zgłoszeń budowlanych z weryfikacją– 1328
- przyjmowanie zgłoszeń na zmianę sposobu użytkowania obiektów– 23
- przeniesienie decyzji pozwolenia na budowę– 30
- wydanie decyzji umorzenia postępowania, wygaśnięcia, uchylecia pozwolenia na budowę – 377.
- wydanie dzienników na budow– 526
- postępowania odwoławcze i zażaleniowe – 11
- potwierdzenie wymagań samodzielnego lokalu mieszkalnego – 4
- potwierdzenie powierzchni użytkowej lokalu mieszkalnego– 8
- odpowiedzi na wnioski związane z pracą wydziału – 57
- decyzje zezwolenia na realizację inwestycji drogowej– 1
- opiniowanie planów miejscowych (PKUA) – 1

### **z zakresu ochrony środowiska**

- Zaświadczenia czy dla działki nie została wydana decyzja ustalająca zadania z zakresu gospodarki leśnej lub czy nie została ona objęta UPUL - 1002
- Wydawanie kart wędkarskich - 127
- Zaświadczenia potwierdzające rejestrację łodzi – 15
- Wydanie świadectwa legalności pozyskania drewna – 152
- Rejestracja zwierząt egzotycznych - 4
- Zaświadczenie o prowadzeniu instalacji spalania -6
- Inne decyzje z zakresu ustawy o lasach (przedwczesny wyręb, zabiegi piel. Itp.) -30
- Zezwolenia na usunięcie drzew z terenu nieruchomości stanowiących własność urzędów miast i gmin – 40
- Decyzje z zakresu ustawy o odpadach -11
- Decyzje z zakresu ustawy Prawo geologiczne i górnicze -15
- Decyzje z zakresu ustawy Prawo ochrony środowiska i ochrony przyrody - 4
- Przyjęcie zgłoszenia eksploatacji instalacji nie wymagającej uzyskania zezwolenia – 7
- Ocen udatności upraw - 8

- Ustalenie zadań z zakresu gosp. leśnej – 1
- Informacja o środowisku i jego ochronie - 4
- Decyzje ustalające kierunek rekultywacji - 4
- Zgłoszenia projektów prac geologicznych na wykonanie pomp ciepła - 27
- 19. Zaświadczenia wypisy i wyrisy z UPUL - 38

**W Wydziale Środowiska i Architektury prowadzone są również czynności urzędowe, które nie kończą się wydawaniem pozwoleń.**

- Sprawy te dotyczą między innymi prowadzenia różnego rodzaju rejestrów, w tym:
  - rejestr wniosków i wydanych pozwoleń na budowę,
  - rejestr zgłoszeń robót budowlanych,
  - rejestr instalacji, z których emisja nie wymaga uzyskania pozwolenia, a wymaga zgłoszenia,
  - rejestr zwierząt egzotycznych,
  - rejestr wydanych kart wędkarskich,
  - rejestr sprzętu pływającego,
  - rejestr osuwisk i terenów zagrożonych ruchami masowymi ziemi oraz obserwacje tych terenów na terenie powiatu lipnowskiego,
- Ponadto Wydział prowadzi ewidencję danych o środowisku i jego ochronie (EDOŚ).
- Zgodnie z przepisami ustawy z dnia 20 lipca 2017 r. Prawo wodne, Wydział prowadzi w imieniu Starosty sprawy związane z nadzorem nad Spółkami Wodnymi działającymi na terenie powiatu lipnowskiego. Dotyczy to głównie kontroli pod względem prawnym uchwał podejmowanych przez organy spółek, obecnością na Walnych Zgromadzeniach, zatwierdzaniem wniosków o dotacje oraz prowadzeniem dokumentacji dotyczącej działalności spółek.
- Z zakresu ustawy o lasach Wydział prowadzi w imieniu Starosty wszelkie sprawy związane z nadzorem nad lasami niepaństwowymi, w tym m.in. obsługę ekwiwalentów leśnych, prowadzeniem dokumentacji i prac związanych z opracowywaniem nowych planów urządzenia lasów i inwentaryzacji stanu lasów nie stanowiących własności Skarbu Państwa.
- Ponadto pracownicy Wydziału prowadzą sprawy związane z naliczaniem i rozliczaniem czynszów dzierżawnych obwodów łowieckich polnych, a także przygotowują informacje dotyczące korzystania ze środowiska przez Powiat Lipnowski.

#### Kontrole wydanych decyzji.

- Wydział Środowiska i Architektury prowadzi kontrole zewnętrzne wydanych w imieniu Starosty Lipnowskiego decyzji. W 2021 roku przeprowadzono 24 kontrole. Informacje na temat przeprowadzonych kontroli znajdują się w Sprawozdaniu z wykonania kontroli zewnętrznych w 2021 r.
- Jednocześnie w ramach prowadzonych postępowań administracyjnych pracownicy Wydziału wielokrotnie brali udział w wizjach terenowych i oględzinach związanych z prowadzonymi przez nich sprawami, dotyczyło to głównie spraw z wiązanych z usuwaniem drzew, gospodarowaniem odpadami, spółkami wodnymi, wydobywaniem kopalin, kontrolą usunięcia zgłoszonych obiektów tymczasowych, podejrzeniem wykonania robót budowlanych bez wymaganego zezwolenia.

#### **p) Wydział Administracyjno-Gospodarczy**

- Wykonano analizy zasadności zakupów materiałowych dla Starostwa Powiatowego w Lipnie.
- Wykonano przeglądy przewodów kominowych i wentylacyjnych w budynkach Starostwa Powiatowego w Lipnie przy ul. Sierakowskiego 10 A i B, ul. Mickiewicza 58, Dobrzyniu n/W przy ul. Zduńskiej 11 oraz budynkach Skarbu Państwa (Tłuchowo, Hornówek, Niedzwiedź, Grochowalsk).
- Wykonano przeglądy sprzętu PPOŻ w budynkach Starostwa Powiatowego w Lipnie przy ul. Sierakowskiego 10A, 10B, 10C, ul. Mickiewicza 58 oraz Dobrzyniu n/W przy ul. Zduńskiej oraz w Tłuchowie przy ul. Spółdzielczej.
- Wykonano przegląd roczny stanu konstrukcyjno – budowlanego budynków będących własnością Powiatu Lipnowskiego tj. Starostwo Powiatowe w Lipnie przy ul. Sierakowskiego 10B, ul. Sierakowskiego 10 A, ul. Mickiewicza 58 a także Dobrzyniu n/W ul. Zduńska 11 oraz budynków będących własnością Skarbu Państwa (Tłuchowo, Hornówek, Niedzwiedź, Grochowalsk).
- Wykonano badanie instalacji elektrycznej i piorunochronnej budynków będących własnością Powiatu Lipnowskiego tj. Starostwo Powiatowe w Lipnie przy ul. Sierakowskiego 10B a także Dobrzyniu n/W ul. Zduńska 11 oraz budynków będących własnością Skarbu Państwa (Tłuchowo, Hornówek, Niedzwiedź, Grochowalsk).
- Wykonano przegląd pięcioletni stanu konstrukcyjno – budowlanego budynków będących własnością Powiatu Lipnowskiego tj. Dobrzyniu n/W ul. Zduńska 11 oraz budynków będących własnością Skarbu Państwa ( Hornówek, Niedzwiedź, Grochowalsk).

- Odebrano projekt dla zadania dot. „Adaptacja pomieszczeń po Wydziale Komunikacji i Transportu w budynku Starostwa Powiatowego w Lipnie przy ul. Sierakowskiego 10B, 87-600 Lipno na potrzeby administracyjno- biurowe”.
- Przeniesiono Wydział Komunikacji i Transportu do wyremontowanego budynku przy ul. Sierakowskiego 10C.
- Przygotowano dane do postępowania dotyczącego zapotrzebowania na dostarczanie energii elektrycznej tj. „Kompleksowa dostawa energii elektrycznej (sprzedaż i usługa dystrybucji) dla jednostek organizacyjnych Powiatu Lipnowskiego”.
- Sprawowano nadzór nad wykonaniem projektu dla zadania dot. „Dom dla Samotnych Matek z małoletnimi dziećmi i kobiet w ciąży”.
- Wykonano zadanie dot. „Remontu wraz z utwardzeniem istniejących nawierzchni na terenie siedziby Starostwa Powiatowego w Lipnie”.
- Wykonano zadanie dot. „Montaż instalacji fotowoltaicznych na czterech budynkach użyteczności publicznej”.
- Uzyskano pozwolenia na budowę dla zadania pn.: „Budowa budynku Szkoły Muzycznej wraz z salą koncertową w Lipnie”.
- Wykonano wymianę instalacji elektrycznej oraz przeprowadzenie remontu w Zespole Szkół im. Romualda Traugutta w Lipnie.
- Wykonano przyłącze ciepła do budynku Starostwa Powiatowego w Lipnie przy ul. Sierakowskiego 10 C.
- Wykonano budowę węzła ciepłowniczego oraz przyłączenie do ciepłociągu Placówki Opiekuńczo Wychowawczej w Lipnie przy ul. Okrzei 3.
- Sprawowano nadzór nad wykonywaną dokumentacją projektową dotyczącą zadania pn: „Sieci wodociągowe i sieci kanalizacji sanitarnej wraz z przyłączami na działce 1408/6 w Lipnie przy ul. Nieszawskiej”.
- Sprawowano nadzór nad wykonaniem inwestycji dla zadania dot. „Modernizacja Izby Przyjęć w Szpital Lipno Sp. z o. o.”.
- Sprawowano nadzór nad wykonaniem inwestycji dla zadania dot. „Budowa drugiego budynku Zespołu Szkół Specjalnych w Lipnie”.
- Wystawianie faktur VAT.
- Wydawanie decyzji związanych z uiszczeniem opłaty za usunięcie i przechowywanie pojazdów usuniętych z drogi na podst. art. 130a ustawy 20 czerwca 1997 r. Prawo o ruchu drogowym.

- Przeprowadzanie procedury zbycia lub utylizacji pojazdów usuniętych z drogi a nieodebranych w terminie trzech miesięcy przez właściciela pojazdu.
- Udostępnianie informacji publicznej wraz z prowadzeniem Biuletynu Informacji Publicznej.
- Prowadzenie Biura Rzeczy Znalezionych.
- Prowadzenie, zgłaszanie do ubezpieczenia mienia Powiatu Lipnowskiego.
- Dysponowanie środkami transportu.
- Prowadzenie rejestru pieczęci Urzędowych.
- Prowadzono obsługę tablic informacyjnych
- Prowadzona księgi inwentarzowe i dokonywano amortyzację.
- Zabezpieczano łączność telekomunikacyjną.
- Prowadzono archiwum.

**r) Inspektor ochrony Danych**

- Aktualizacja procedur, postanowień, instrukcji stosowanych w dokumentacji systemu bezpieczeństwa informacji w tym danych osobowych przetwarzanych w Starostwie Powiatowym w Lipnie
- Identyfikacja, analiza i ocena ryzyka zadań, w których występują procesy przetwarzania danych osobowych, coroczny przegląd ryzyka w przypadku zadań i celów powtarzalnych oraz obszarach przetwarzania danych osobowych.
- Prowadzenie ewidencji upoważnień do przetwarzania danych osobowych dla pracowników Starostwa Powiatowego w Lipnie oraz prowadzenie dokumentacji dotyczącej funkcjonującego systemu procedur w zakresie przetwarzania danych.
- Przeprowadzenie szkoleń z zakresu ochrony danych osobowych w Starostwie Powiatowym, wydanie zaświadczeń potwierdzających udział w szkoleniu.
- Przeprowadzenie kontroli w Starostwie Powiatowym w Lipnie w zakresie prawidłowości pobierania kluczy oraz sposobu zabezpieczenia pomieszczeń szczególnie chronionych (serwerownia, archiwum).
- Przeprowadzenie doraźnego sprawdzenia stanu ochrony danych osobowych w Wydziale Rozwoju, Promocji, Kultury, Sportu i Turystyki, w Wydziale ds. Obsługi Starosty i Zarządu Powiatu oraz w Biurze ds. Kadr i BHP.

**s) Biuro Rady**

- przygotowywano materiały pod planowane sesje Rady Powiatu w Lipnie
- sporządzono 10 protokołów z obrad Rady Powiatu
- opracowywano materiały z obrad Rady i przekazywano je właściwym adresatom

- przygotowywano materiały na posiedzenia komisji Rady Powiatu w Lipnie
- sporządzono 40 protokołów z posiedzeń komisji
- opracowywano materiały z posiedzeń komisji i przekazywano je właściwym adresatom
- opracowano sprawozdanie z działalności Rady Powiatu w Lipnie w 2020 roku
- opracowano sprawozdania z działalności Komisji Rady Powiatu w Lipnie w 2020 roku
- opracowano plan pracy Rady Powiatu w Lipnie na 2022 rok
- opracowano plany pracy komisji stałych Rady Powiatu w Lipnie na 2022 rok
- sporządzano co miesiąc wykaz diet dla radnych

#### t) Wydział Komunikacji i Transportu

##### **PRAWA JAZDY**

– Ilość wydanych wyprodukowanych PJ (ogółem)	1957
– Wydanie międzynarodowych praw jazdy	14
– Ilość wprowadzonych ważnych cofnięć uprawnień do kierowania pojazdami ( w funkcji „ZAKAZY” zaznaczono opcje „COFNIĘCIE”)	225
– Ilość wprowadzonych ważnych zatrzymań PJ ( w funkcji ZAKAZ zaznaczono opcję ZAKAZ)	227
– Ilość wprowadzonych ważnych zatrzymań PJ ( w funkcji ZAKAZ zaznaczono opcję ZATRZYMANIE)	511
– Decyzja o skierowaniu na badania lekarskie	142
– Decyzja o skierowaniu na badania psychologiczne	158
– Decyzja o skierowaniu na kurs reedukacyjny	137
– Decyzja o cofnięciu uprawnień do kierowania	236
– Decyzja o zatrzymaniu prawa jazdy	367
– Skierowanie na kontrolne sprawdzenie kwalifikacji w formie egzaminu państwowego	12
– Ilość przywróconych po cofnięciu uprawnień do kierowania pojazdami	68
– Ilość zamówień PJ złożonych PWPW( przez funkcje „zamówienia”)	1957
– Ilość wysłanych zapotrzebowań na akta kierowcy	158
– Ilość otrzymanych akt kierowcy	145
– Przekazane akta kierowcy	160
– Ilość zwróconych PJ po zatrzymaniu-”zwrot po zatrzymaniu”	259
– Wymiana zagranicznych praw jazdy	32

– Wydanie legitymacji instruktora/nowe, wymiana/	2
– Wydanie zezwoleń na pojazdy uprzywilejowane	7
– Przedłużenie ważności na pojazdy uprzywilejowane	28
– Szkolenia okresowe(wymiana z art. 15)	1263
– Kwalifikacja wstępna	47
– Kwalifikacja wstępna przyspieszona	335
– Kwalifikacja wstępna uzupełniająca	70
– Kwalifikacja wstępna uzupełniająca przyspieszona	20

## **REJESTRACJA**

– Ilość wydanych Decyzji o rejestracji pojazdu /bez wtórników/	8.806
– Decyzje art.74 ust. 2 pkt 1 / z urzędu/	8.777
– Decyzje art. 74.ust. 2 pkt 2a,	8
– Decyzje art. 74.ust. 2 pkt 2c na wnioszek właściciela ,	147
– Ilość wydanych decyzji o wyrejestrowaniu pojazdu	517
– Ilość przyjętych zawiadomień o zbyciu	5.303
– Liczba wysłanych zawiadomień o przerejestrowaniu pojazdu(żądanie potw.)	4.253
– Liczba wygenerowanych potwierdzeń danych pojazdu i właścicieli dla innych Starostw	3.416
– Ilość wydanych DR /wszystkich/	9.353
– Ilość wydanych kart pojazdu	3.424
– Ilość dokonanych zmian danych w dowodach rejestracyjnych dot. pojazdu i/lub właściciela ;	
• modyfikacja danych w DR – aktualizacja	6
• modyfikacja danych w DR - korekta	0
• modyfikacja danych w DR – przez zmianę -	2.9
• Rejestracja warunkowa	330

## **2. TRANSPORT**

Rada Powiatu w Lipnie Uchwałą Nr XIII/71/2016 z dnia 9 marca 2016 roku powołała do życia samorządowy zakład budżetowy pod nazwą: Powiatowy Zakład Transportu Publicznego w Lipnie. Decyzja władz Powiatu o utworzeniu PZTP w Lipnie była nowatorska i oznaczała tworzenie Zakładu od podstaw. Od 1 stycznia 2017r. na wyznaczone i uzgodnione trasy wyruszyła flota 17 nowych, komfortowych autobusów.

Pięć lat funkcjonowania Powiatowego Zakładu Transportu Publicznego w Lipnie pokazało, jak ważna i cenna społecznie jest to inicjatywa, o czym świadczą dane za 2021r.

Duży popyt na usługi świadczone przez Powiatowy Zakład Transportu Publicznego w Lipnie spowodował zakup dwóch autobusów marki Scania:

- Scania Higer Touring HD, rok 2016 ( ilość miejsc siedzących – 51)
- Scania Higer Touring HD, rok 2011 ( ilość miejsc siedzących – 51)

a) Liczba sprzedanych biletów jednorazowych i miesięcznych w 2021 roku przedstawia się następująco:

- bilety jednorazowe – **135 615** szt. na kwotę – **731 459,68** zł brutto,
- bilety miesięczne – **4 370** szt. na kwotę - **454 006,60** zł brutto,

b) Liczba i wartość wykonanych usług wynajmu autokarów w **2021** roku wyniosła:

- 354 wynajmy, na kwotę: **291 095,90** zł brutto,

c) W 2021 roku Zakład otrzymał rekompensatę za sprzedane ulgowe bilety miesięczne oraz jednorazowe z Urzędu Marszałkowskiego w Toruniu na łączną kwotę: **366 241,02 zł brutto**,

d) Dzięki podpisanej umowie przez Powiat Lipnowski z Wojewodą Kujawsko-Pomorskim w ramach Funduszu Rozwoju Przewozów Autobusowych - Umowa 1/2021/FRPA/P-4/2021 z dnia 04.02.2021r., Zakład otrzymał dopłatę do wozokilometra na 24 linie komunikacyjne o łącznej kwocie: **3 145 388,50 zł**, w tym:

- **1 102 723,65** zł - łączny udział własny Powiatu Lipnowskiego, będącego Organizatorem, w wysokości nie mniejszej niż 10% kwoty deficytu linii komunikacyjnych,
- **2 042 664,85** zł - łączna kwota dopłaty na liniach komunikacyjnych z Kujawsko-Pomorskiego Urzędu Wojewódzkiego w Bydgoszczy.

Ponadto w dniu 31.05.2021 roku Powiat Lipnowski podpisał umowę Nr 2/2021/FRPA/P-1/2021 z Wojewodą Kujawsko-Pomorskim w ramach Funduszu Rozwoju Przewozów Autobusowych o dopłatę do wozokilometra na Linii P 9 o łącznej kwocie dopłaty: **28 517,40 zł**, w tym:

- **6 211,08 zł** - łączny udział własny Powiatu Lipnowskiego, będącego Organizatorem, w wysokości nie mniejszej niż 10% kwoty deficytu linii komunikacyjnych,
- **22 306,32 zł** - łączna kwota dopłaty na liniach komunikacyjnych z Kujawsko-Pomorskiego Urzędu Wojewódzkiego w Bydgoszczy.

e) Ilość przejechanych kilometrów przez PZTP w Lipnie w 2021 roku wynosi: **1 272 818 km**.

Ponadto w 2021 roku uruchomiony został warsztat samochodowy do wykonywania bieżących napraw autobusów należących do Powiatowego Zakładu Transportu Publicznego w Lipnie, oraz zakupiony został zbiornik wraz z dystrybutorem, przeznaczony do magazynowania oraz



wydawania oleju napędowego o pojemności 5 000 litrów za kwotę **33 678,69 zł** brutto, również na potrzeby Powiatowego Zakładu Transportu Publicznego, co w sytuacji rosnących cen paliwa okazało się właściwym posunięciem.



Powiat Lipnowski zawarł umowę w dniu 28.09.2021r o pomocy finansowej w formie dotacji celowej z budżetu Gminy Lipno opiewającej na kwotę 15 000 zł, która została przekazana na konto bankowe Powiatowego Zakładu Transportu Publicznego w Lipnie.

Powiat Lipnowski zawarł umowę w dniu 30.09.2021r o pomocy finansowej w formie dotacji celowej z budżetu Miasta i Gminy Skępe opiewającej na kwotę 10 000 zł, która została przekazana na konto bankowe Powiatowego Zakładu Transportu Publicznego w Lipnie.

Powiat Lipnowski zawarł umowę w dniu 20.10.2021r o pomocy finansowej w formie dotacji celowej z budżetu Gminy Wielgie opiewającej na kwotę 10 000 zł, która została przekazana na konto bankowe Powiatowego Zakładu Transportu Publicznego w Lipnie.

Powiat Lipnowski zawarł umowę w dniu 16.11.2021r o pomocy finansowej w formie dotacji celowej z budżetu Gminy Kikół opiewającej na kwotę 15 000 zł, która została przekazana na konto bankowe Powiatowego Zakładu Transportu Publicznego w Lipnie.

### **3. EDUKACJA**

#### **Stan organizacji szkół i placówek oświatowych**

W roku 2021 funkcjonowało 5 zespołów szkół, 1 poradnia psychologiczno-

pedagogiczna i 1 szkoła muzyczna.

**Stan organizacji szkół w roku szkolnym 2020/2021 i 2021/2022.**

Szkoła	2020/2021		2021/2022	
	Liczba oddziałów	Liczba uczniów	Liczba oddziałów	Liczba uczniów
<b>Zespół Szkół w Lipnie</b>				
Liceum Ogólnokształcące	16	437	16	431
<b>Zespół Szkół Technicznych w Lipnie</b>				
Technikum	21	516	20	479
Branżowa Szkoła I Stopnia	13	366	13	381
<b>Zespół Szkół w Skępem</b>				
Liceum Ogólnokształcące	5	124	6	151
Technikum	7	131	7	141
<b>Zespół Szkół w Dobrzyniu n/Wisłą</b>				
Technikum	5	101	5	101
<b>Zespół Szkół Specjalnych w Lipnie</b>				
Szkoła Podstawowa Specjalna	7	55	8	65
Szkoła Specjalna Przystosowująca do Pracy	3	20	3	24

Zespół Szkół Specjalnych w Lipnie organizował również zajęcia rewalidacyjno-wychowawcze dla: 7 / 8 dzieci z niepełnosprawnością intelektualną w stopniu głębokim, które obowiązek szkolny spełniają poprzez udział w w/w zajęciach Kwalifikacyjne kursy zawodowe:

Szkoła	2020/2021		2021/2022	
	Liczba kursów	Liczba słuchaczy	Liczba kursów	Liczba słuchaczy
Zespół Szkół w Skępem	2	68	3	94
Zespół Szkół w Dobrzyniu nad Wisłą	2	62	2	72

Kursy przeznaczone są dla osób dorosłych.

Do Publicznej Szkoły Muzycznej I stopnia w Lipnie uczęszczało:

- 2020/2021: 185 uczniów (cykl 4-letni – 81 uczniów, cykl 6-letni – 104 uczniów)
- 2021/2022: 162 uczniów (cykl 4-letni – 68 uczniów, cykl 6-letni – 94 uczniów)

**Łączna liczba uczniów w szkołach (z uwzględnieniem uczestników zajęć rewalidacyjno-wychowawczych w ZSS w Lipnie) prowadzonych przez Powiat Lipnowski w roku szkolnym 2020/2021 wyniosła 1992 a w roku 2021/2022 – 1942.** Sytuację demograficzną w szkołach przedstawia poniższy wykres:

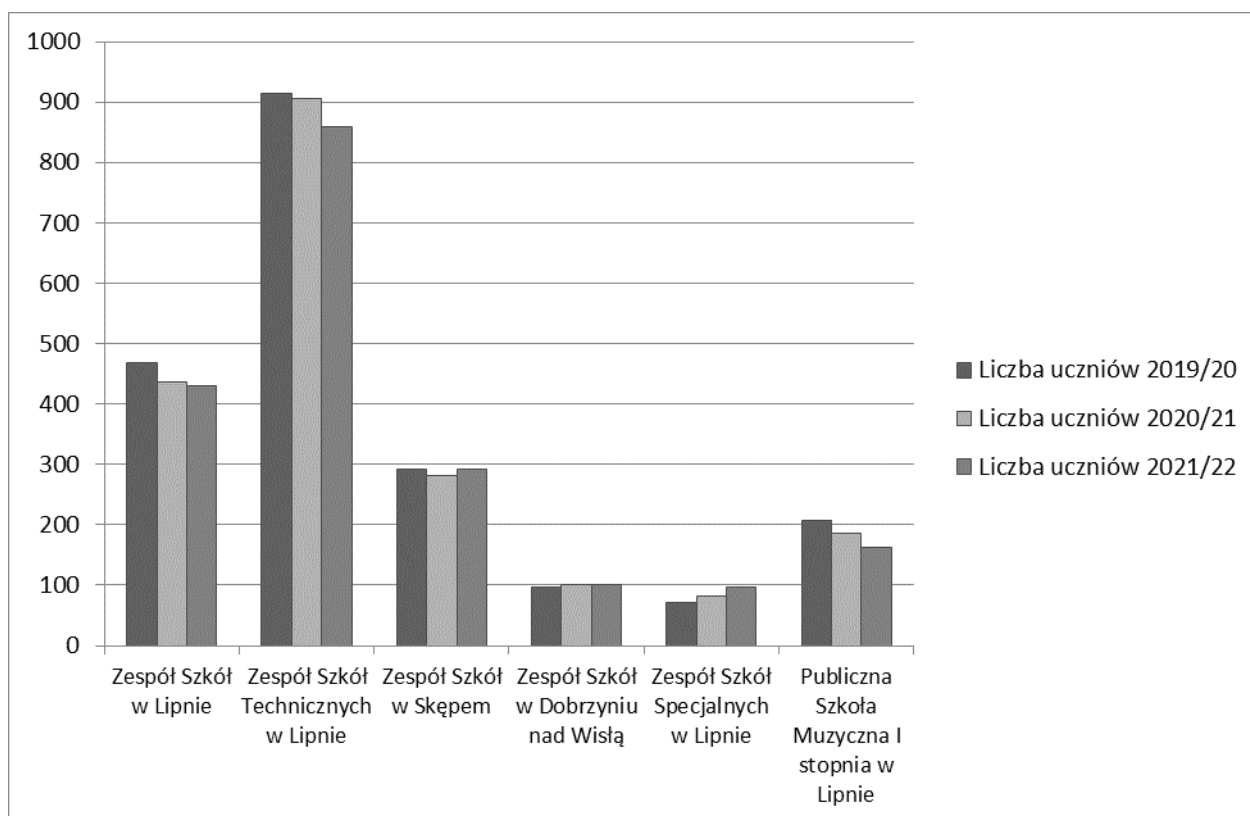

Ponadto w Powiecie Lipnowskim w roku szkolnym 2021 funkcjonowały 3 szkoły niepubliczne o uprawnieniach szkoły publicznej oraz ośrodek rewalidacyjno-wychowawczy.

#### Nabór do szkół ponadpodstawowych na rok szkolny 2021/2022

W klasach pierwszych podjęło naukę **394** uczniów w **14** oddziałach szkół ponadpodstawowych dla młodzieży w następujących typach szkół:

Szkoła	Profil/zawód	Rok szkolny 2021/2022		Rok szk. 2020/21
		Liczba oddziałów	Liczba uczniów	Licz. oddz./ucz.
<b>Zespół Szkół w Lipnie</b>				
Liceum Ogólnokształcące	xxx	4	104	
<b>Razem:</b>		<b>4</b>	<b>104</b>	<b>4/123</b>
<b>Zespół Szkół Technicznych w Lipnie</b>				
4-letnie Technikum	technik spedytor	1	30	
	technik pojazdów samochodowych + technik elektryk	1	10 + 11	
	technik programista + technik mechatronik	1	17 + 10	
<b>Razem Technikum:</b>		<b>3</b>	<b>78</b>	<b>4/110</b>
Branżowa Szkoła I Stopnia	mechanik pojazdów samochodowych (praktyka CKZ + pracodawcy)	1	34	
	kucharz	1	34	

	monter zabudowy i robót wykończeniowych w budownictwie + wielozawodowa	1	18 + 16	
<b>Razem BS:</b>		<b>3</b>	<b>102</b>	<b>4/117</b>
<b>Razem ZST:</b>		<b>6</b>	<b>180</b>	<b>8/227</b>
<b>Zespół Szkół w Skępem</b>				
Liceum Ogólnokształcące	sportowo-militarne	1	32	
	kosmetyczne	1	24	
4-letnie Technikum	technik żywienia i usług gastronomicznych + technik grafiki i poligrafii cyfrowej	1	18 + 16	
<b>Razem:</b>		<b>3</b>	<b>90</b>	<b>3/81</b>
<b>Zespół Szkół w Dobrzyniu n/Wisłą</b>				
4-letnie Technikum	technik żywienia i usług gastronomicznych + technik rolnik	1	13 + 7	
<b>Razem:</b>		<b>1</b>	<b>20</b>	<b>1/27</b>
<b>Ogółem:</b>		<b>14</b>	<b>394</b>	<b>16/458</b>

Łącznie do liceów ogólnokształcących – **160** uczniów (na rok 2020/21- **177** uczniów)

Łącznie do techników – **132** uczniów (na rok 2020/21 - **164** uczniów)

Łącznie do branżowych szkół I stopnia – **102** uczniów (na rok 2020/21 - **117** uczniów)

Nabór do szkół ponadpodstawowych jest mniejszy niż w roku poprzednim, co jest przede wszystkim skutkiem wyboru przez absolwentów podstawówek szkół poza terenem powiatu lipnowskiego.

Na rok szkolny 2021/2022 ponownie nie dokonano naboru do Liceów Ogólnokształcących dla dorosłych ze względu na niewielkie zainteresowanie tym typem szkoły.

Kwalifikacyjne kursy zawodowe rozpoczęło: w Zespole Szkół w Dobrzyniu nad Wisłą w zakresie kwalifikacji: prowadzenie produkcji rolniczej – 39 słuchaczy, w Zespole Szkół w Skępem w zakresie kwalifikacji: prowadzenie produkcji rolniczej – 42 słuchaczy oraz organizacja i nadzorowanie produkcji rolniczej - 25 słuchaczy.

W Publicznej Szkole Muzycznej I stopnia w Lipnie w 2021 r. rozpoczęło naukę: w cyklu 4-letnim – 23 uczniów, w cyklu 6-letnim – 22 uczniów).

## Zatrudnienie w jednostkach oświatowych powiatu lipnowskiego

Szkoła/placówka	Zatrudnienie					
	Nauczyciele		Niepedagogiczni			
			Stan na 30.09.2020r.		Stan na 31.03.2021r.	
	Etaty	Osoby	Etaty	Osoby	Etaty	Osoby
Zespół Szkół w Lipnie	40,10	45	17	17	4	4
Zespół Szkół Technicznych w Lipnie	84,47	95	23,75	24	3,75	4
Zespół Szkół w Skępem	34,04	43	18,40	20	4,2	5
Zespół Szkół w Dobrzyniu n/Wisłą	19,33	23	11	11	3	3
Zespół Szkół Specjalnych w Lipnie	24,50	26	7,5	8	2	2
Poradnia Psych.-Pedagog. w Lipnie	19,00	19	9	9	3	3
Publiczna Szkoła Muzyczna I st. w Lipnie	30,43	36	9	9	3	3
<b>Ogółem</b>	<b>251,87</b>	<b>287</b>	<b>95,65</b>	<b>98</b>	<b>22,95</b>	<b>24</b>

Na liczbę pracowników niepedagogicznych na koniec III kwartału roku 2020 znaczący wpływ miało zatrudnienie osób w ramach prac interwencyjnych i robót publicznych, natomiast od 1 stycznia 2021 roku funkcjonuje Powiatowe Centrum Administracyjno-Księgowe Oświaty w Lipnie, które przejęło zadania obsługowe z jednostek oświatowych. Centrum na dzień 31.03.2021r. zatrudniało 31 osób tj. 30,5 etatu w tym: 25 osób/24,5 etatu pracowników obsługi oraz 16 osób na robotach publicznych na stanowiskach obsługowych.

### Wyniki egzaminów zewnętrznych

Z egzaminów zewnętrznych na zakończenie 8-letniej szkoły podstawowej i oddziałów ponadgimnazjalnych w szkołach ponadpodstawowych typu maturalnego w latach 2019 - 2021 przedstawiają poniższe tabele.

### Wyniki egzaminu ósmoklasisty w latach 2019-2021

Rok	Ilość uczniów, którzy przystąpili do egzaminu	Średni wynik egzaminu w %		
		Język polski	Matematyka	Język angielski
<b>2019</b>	3	34,7	41,3	24,3
<b>2020</b>	3	29,33	38,66	26
<b>2021</b>	4	18,5	39	39,5

**Uczniowie zdający egzamin maturalny w poszczególnych szkołach (dla młodzieży)  
Powiatu Lipnowskiego i % osób, które zdały egzamin w latach 2019-2021 (po egz.  
poprawkowych)**

Szkoła	Liczba absolwentów 2019/2020/2021	Przystąpiło do Egzaminu Maturalnego 2019/2020/2021	Otrzymało Świadectwo Dojrzałości 2019/2020/2021	% osób, które zdały Egzamin Maturalny 2019/2020/2021
<b>LICEUM OGÓLNOKSZTAŁCĄCE</b>				
Zespół Szkół w Skępem	18 / 24 / 13	12 / 13 / 9	8 / 9 / 9	66,67 / 69,23 / 100
Zespół Szkół w Lipnie	128 / 145 / 102	127 / 143 / 102	124 / 130 / 95	97,64 / 90,91 / 93,14
<b>Średnia powiatu</b>				94,96 / 89,1 / 93,69
<b>Średnia województwa /kraju</b>				89 / 85,1 / 84 91,3 / 87,1 / 87
<b>TECHNIKUM</b>				
Zespół Szkół w Skępem	33 / 27 / 10	16 / 8 / 2	16 / 6 / 2	100 / 75 / 100
Zespół Szkół Technicznych w Lipnie	79 / 92 / 80	62 / 76 / 73	46 / 45 / 49	74,19 / 59,21 / 67,12
Zespół Szkół w Dobrzyniu n/Wisłą	13 / 14 / 10	6 / 6 / 6	2 / 4 / 2	33,33 / 66,67 / 33,33
<b>Średnia powiatu</b>				76,19 / 61,11 / 65,43
<b>Średnia województwa /kraju</b>				81 / 72,4 / 75 80,9 / 73,1 / 75

Wszystkie typy szkół razem: przystąpiło do egzaminu: 2019r. – **223** abiturientów  
2020r. – **246** abiturientów  
2021r. – **192** abiturientów

otrzymało świadectwo dojrzałości: 2019r. – **196** abiturientów  
2020r. – **194** abiturientów  
2021r. – **157** abiturientów

Średnia zdawalność egzaminu maturalnego:

w powiecie:	w województwie:	w kraju:
2019r. – <b>87,89 %</b>	2019r. – <b>86 %</b>	2019r. – <b>87,5 %</b>
2020r. – <b>78,86 %</b>	2020r. – <b>79,6 %</b>	2020r. – <b>81,8 %</b>
2021r. – <b>81,77 %</b>	2021r. – <b>80 %</b>	2021r. – <b>83 %</b>

Wyniki części pisemnej egzaminu z przedmiotów obowiązkowych na poziomie podstawowym w latach 2019-2021.

	Województwo Kujawsko – Pomorskie wynik średni w % 2019/2020/2021	Zespół Szkół w Lipnie- wynik średni w % 2019/2020/2021	Zespół Szkół w Skępem wynik średni w % 2019/2020/2021
<b>LICEUM OGÓLNOKSZTAŁCĄCE</b>			
<b>j.angielski</b>	76 / 75 / 79	73 / 72,9 / 80,48	50,54 / 63 / 67,77
<b>j.niemiecki</b>	64 / 57 / 56	39 / 46 / -	- / - / -
<b>j.polski</b>	54 / 55 / 55	53 / 51,1 / 55,6	45,16 / 38,34 / 59
<b>j.rosyjski</b>	62 / 55 / 54	- / 66 / 94	70 / 52 / -
<b>matematyka</b>	61 / 56 / 57	65 / 59,7 / 62,97	33,67 / 34,77 / 48,67

	Województwo Kujawsko – Pomorskie wynik średni w % 2019/2020/2021	Zespół Szkół w Skępem wynik średni w % 2019/2020/2021	Zespół Szkół Technicznych wynik średni w % 2019/2020/2021	Zespół Szkół w Dobrzyniu n/Wisłą wynik średni w % 2019/2020/2021
<b>TECHNIKUM</b>				
<b>j.angielski</b>	61 / 61 / 66	63,84 / 50,86 / 57	49,6 / 43,24 / 52,5	36,33 / 42,3 / 24,7
<b>j.niemiecki</b>	48 / 39 / 43	- / - / -	38 / 31 / -	- / - / -
<b>j.polski</b>	44 / 44 / 46	44,06 / 42,37 / 41,5	47,6 / 35,75 / 44,8	31,5 / 30 / 39,2
<b>j.rosyjski</b>	60 / 43 / 52	74 / 50 / -	- / - / -	- / - / -
<b>matematyka</b>	50 / 43 / 47	51,5 / 36,25 / 33	39,5 / 36,03 / 40,7	26,33 / 31,3 / 38,3

Uczniowie zdający egzaminy potwierdzające kwalifikacje zawodowe w poszczególnych szkołach Powiatu Lipnowskiego i % osób, które zdały egzamin w roku 2021

Uczniowie/ absolwenci  Szkoła	Kwalifikacja / zawód	Przystąpiło do egzaminu	Zdało egzamin (otrzymali dyplom/ świadectwo)	% osób, które zdały egzamin
<b>Zespół Szkół Technicznych w Lipnie</b>				
Technikum	AU.35 planowanie i prowadzenie działalności w organizacji	12	7	58,33
	AU.36 – Prowadzenie rachunkowości	19	13	68,42
	INF.02 administracja i eksploatacja systemów komputerowych, urządzeń peryferyjnych i lokalnych sieci komputerowych	9	5	55,56

	EE.09 programowanie, tworzenie i administrowanie stronami internetowymi i bazami danych	9	3	33,33
	EE.02 montaż, uruchamianie i konserwacja urządzeń i systemów mechatronicznych	6	6	100
	EE.21 – Eksploatacja i programowanie urządzeń i systemów mechatronicznych	6	5	83,33
	EE.05 montaż, uruchamianie i konserwacja instalacji, maszyn i urządzeń elektrycznych	9	5	55,56
	EE.26 – Eksploatacja maszyn, urządzeń i instalacji elektrycznych	7	3	42,86
	AU.32 – Organizacja transportu	18	12	66,67
	MG.18 diagnozowanie i naprawa podzespołów i zespołów pojazdów samochodowych	7	7	100
	MG.43 – Organizacja i prowadzenie procesu obsługi pojazdów samochodowych	6	6	100
	TG.07 sporządzanie potraw i napojów	9	8	88,89
	TG.16 organizacja żywienia i usług gastronomicznych	15	9	60
Branżowa Szkoła I Stopnia (odziały ZSZ)	AU.20 prowadzenie sprzedaży	5	5	100
	BD.04 wykonywanie robót montażowych, okładzinowych i wykończeniowych	8	6	75
	MG.18 diagnozowanie i naprawa podzespołów i zespołów pojazdów samochodowych	10	7	70
	MG.19. Użytkowanie obrabiarek skrawających	1	0	0
	TG.07 sporządzanie potraw i napojów	12	11	91,67
<b>Zespół Szkół w Skępem</b>				
Technikum	EE.09 programowanie, tworzenie i administrowanie stronami internetowymi i bazami danych	9	0	0
	RL.16 organizacja i nadzorowanie produkcji rolniczej	2	1	50
	TG.16 organizacja żywienia i usług gastronomicznych	6	4	66,67
	EE.08 montaż i eksploatacja systemów komputerowych, urządzeń peryferyjnych i sieci	4	2	50
	RL.03 prowadzenie produkcji rolniczej	6	4	66,67
	TG.07 sporządzanie potraw i napojów	9	7	77,78



<b>Zespół Szkół w Dobrzyniu nad Wisłą</b>				
Technikum	TG.16 organizacja żywienia i usług gastronomicznych	3	2	66,67
	RL.16 organizacja i nadzorowanie produkcji rolniczej	11	5	45,45
	RL.03 prowadzenie produkcji rolniczej	6	3	50
	TG.07 sporządzanie potraw i napojów	5	5	100

### **Funkcjonowanie Poradni Psychologiczno-Pedagogicznej w Lipnie**

Poradnia Psychologiczno-Pedagogiczna w Lipnie jest poradnią specjalistyczną tzn. obejmuje swą działalnością również dzieci i młodzież niewidomą i słabo widzącą, niesłyszącą i słabo słyszącą oraz z autyzmem i zespołem Aspergera.

### **Działalność diagnostyczna Poradni Psychologiczno-Pedagogicznej w Lipnie**

Rodzaje diagnoz	<b>2020/2021</b>			
	<b>Ogółem</b>	w tym		
		Dzieci w wieku przedszkolnym	Uczniowie szkół podstawowych	Uczniowie szkół ponadpodstawowych
Psychologiczna	<b>552</b>	101	394	35
Pedagogiczna	<b>735</b>	175	537	12
Logopedyczna	<b>177</b>	110	55	0

Formy pomocy	2020/2021			
	Ogółem	w tym		
		Dzieci w wieku przedszkolnym	Uczniowie szkół podstawowych	Uczniowie szkół ponadpodstawowych
Terapia pedagogiczna, w tym zajęcia korekcyjno-kompensacyjne	42	8	34	0
Terapia logopedyczna	94	41	52	0
Terapia psychologiczna, w tym psychoterapia	58	5	40	13
Socjoterapia	9	2	6	1
Inne zajęcia o charakterze terapeutycznym	36	33	0	0
Zajęcia związane z trudnościami adaptacyjnymi	9	9	0	0
Porady	5	3	2	0
Konsultacje	144	56	79	3
Warsztaty	591	91	500	0
Mediacje	34	0	34	0
Badania przesiewowe słuchu w ramach programu "Słyszę"	44	0	44	0
Badania przesiewowe wzroku platformą do badań zmysłów	45	45	0	0

#### Pomoc udzielona dzieciom i młodzieży

#### Wydane orzeczenia

Rodzaj wydanego orzeczenia	2020/2021			
	Ogółem	w tym		
		Dzieci w wieku przedszkolnym	Uczniowie szkół podstawowych	Uczniowie szkół ponadpodstawowych
niesłyszących i słabosłyszących	5	2	3	0
niewidomych i słabowidzących	11	2	8	1
niepełnosprawność intelektualna w stopniu lekkim	57	4	51	2
niepełnosprawność intelektualna w stopniu umiarkowanym	17	4	13	0
niepełnosprawność intelektualna w stopniu znacznym	1	0	1	0
z niepełnosprawnościami sprzężonymi	41	12	25	2
zagrożonych niedostosowaniem	3	0	1	2

społecznym				
o potrzebie zajęć rewalidacyjno-wychowawczych	<b>5</b>	0	3	0
o potrzebie indywidualnego nauczania	<b>70</b>	1	51	18
uchylające	<b>18</b>	1	17	0
o potrzebie indywidualnego obowiązkowego rocznego przygotowania przedszkolnego	<b>3</b>	3	-	-
o braku potrzeby kształcenia specjalnego	<b>1</b>	0	1	0
o braku potrzeby indywidualnego nauczania	<b>4</b>	0	2	2
z niepełnosprawnością ruchową w tym z afazją	<b>6</b>	4	2	0
z autyzmem w tym z zespołem Aspergera	<b>25</b>	7	16	0
z dodatkową niepełnosprawnością	<b>4</b>	0	4	0

### Wydane opinie w sprawach

Opinia w sprawie	2020/2021			
	Ogółem	w tym		
		Dzieci w wieku przedszkolnym	Uczniowie szkół podstawowych	Uczniowie szkół ponadpodstawowych
wczesnego wspomaganie rozwoju dziecka	<b>58</b>	43	-	-
wcześniejszego przyjęcia dziecka do szkoły podstawowej	<b>6</b>	6	-	-
odroczenia rozpoczęcia spełniania przez dziecko obowiązku szkolnego	<b>38</b>	38	-	-
dostosowania wymagań edukacyjnych wynikających z programu nauczania do indywidualnych potrzeb edukacyjnych ucznia	<b>798</b>	1	775	22
objęcia dziecka pomocą psychologiczno-pedagogiczną w przedszkolu, szkole lub placówce	<b>1266</b>	116	835	315

inne opinie związane z kształceniem i wychowaniem dziecka	<b>309</b>	9	287	0
inne opinie o przebadanych	<b>16</b>	3	12	1
o specyficznych trudnościach w uczeniu się	<b>453</b>	0	272	181

### Stypendia dla uczniów:

Na rok szkolny 2020/2021 Zarząd Powiatu w Lipnie przyznał stypendia w wysokości **200 zł miesięcznie dla 17 uczniów** szkół ponadpodstawowych i **4 uczniów** szkoły muzycznej oraz **100 zł miesięcznie dla 4 uczniów** Zespołu Szkół Specjalnych w Lipnie.



Natomiast w roku szkolnym 2021/2022 stypendia otrzymuje **17 uczniów** szkół ponadpodstawowych, **4 uczniów** szkoły muzycznej oraz **4 uczniów** Zespołu Szkół Specjalnych w Lipnie.

Na wniosek Starosty 3 **uczniów** dziennych liceów i techników otrzymało stypendia Marszałka Województwa Kujawsko-Pomorskiego. Stypendium wynosi **300 zł miesięcznie**. W roku szkolnym 2020/2021 otrzymywały je: 2 uczennice z Zespołu Szkół Technicznych w Lipnie, 1 uczennica Zespołu Szkół w Skępem a w roku szkolnym 2021/2022 stypendium otrzymały: 3 uczennice z Zespołu Szkół Technicznych w Lipnie.

## **Finansowanie zadań oświatowych**

### **Subwencja:**

**W roku 2021** powiat otrzymał **22.683.987 zł** części oświatowej subwencji ogólnej, która uległa zwiększeniu w trakcie roku o następującą kwotę:

**24.500 zł** – zwiększenie części oświatowej subwencji ogólnej w 2021 roku z przeznaczeniem na finansowanie zajęć wspomagających, o których mowa w § 10f ust. 1 rozporządzenia Ministra Edukacji Narodowej z dnia 20 marca 2020 r. w sprawie szczególnych rozwiązań w okresie czasowego ograniczenia funkcjonowania jednostek systemu oświaty w związku z zapobieganiem, przeciwdziałaniem i zwalczaniem COVID-19,

**38.800 zł** – zwiększenie części oświatowej subwencji ogólnej w roku 2021 z tytułu dofinansowania w zakresie wyposażenia w sprzęt szkolny i pomoce dydaktyczne pomieszczeń w szkołach publicznych prowadzonych (dotowanych) przez jednostki samorządu terytorialnego rozpoczynających kształcenie w zawodach, w których szkoły te nie prowadziły kształcenia, w tym pomieszczeń do przeprowadzania części praktycznej egzaminu zawodowego w zawodach, w których szkoły te dotychczas nie prowadziły takiego kształcenia

**Ostatecznie w roku 2021 powiat otrzymał subwencję w wysokości: 22.747.287 zł**

### **Dotacje:**

Na finansowanie zadań oświatowych powiat pozyskuje również środki z dotacji.

#### **W roku 2021:**

**9.000 zł** – z przeznaczeniem na stypendia dla uczniów dziennych liceów i techników na podstawie porozumienia z Zarządem Województwa Kujawsko-Pomorskiego;

**19.881,28 zł** – z przeznaczeniem na zakup podręczników, materiałów edukacyjnych i ćwiczeniowych dla uczniów Szkoły Podstawowej Specjalnej nr 4 w Lipnie.

**W roku 2021 Powiat realizował Program – „Laboratoria Przyszłości”**, którego celem jest budowanie kompetencji kreatywnych i technicznych wśród uczniów.

W ramach Laboratoriów Przyszłości **Szkoła Podstawowa Specjalna nr 4 w Lipnie otrzymała wsparcie finansowe w wysokości 30.000 zł** na zakup wyposażenia technicznego potrzebnego w kształtowaniu i rozwijaniu umiejętności manualnych i technicznych, umiejętności samodzielnego i krytycznego myślenia, zdolności myślenia matematycznego oraz umiejętności w zakresie technologii i inżynierii, stosowania technologii informacyjno-komunikacyjnych, jak również pracy zespołowej.

### **Remonty, inwestycje i zakup sprzętu w roku 2021:**

#### **Zespół Szkół w Lipnie**

- instalacja fotowoltaiczna – 168.765 zł
- naprawa pokrycia dachowego – 49.000 zł



- naprawa falowników – 6.167 zł
- wymiana instalacji elektrycznej – 729.390 zł

### **Zespół Szkół w Skępem**

- remont na potrzeby utworzenia archiwum – 20.809 zł
- budowa boiska do piłki siatkowej plażowej – 18.356 zł

### **Zespół Szkół Specjalnych w Lipnie**

- budowa II budynku szkoły specjalnej – 1.786.340 zł

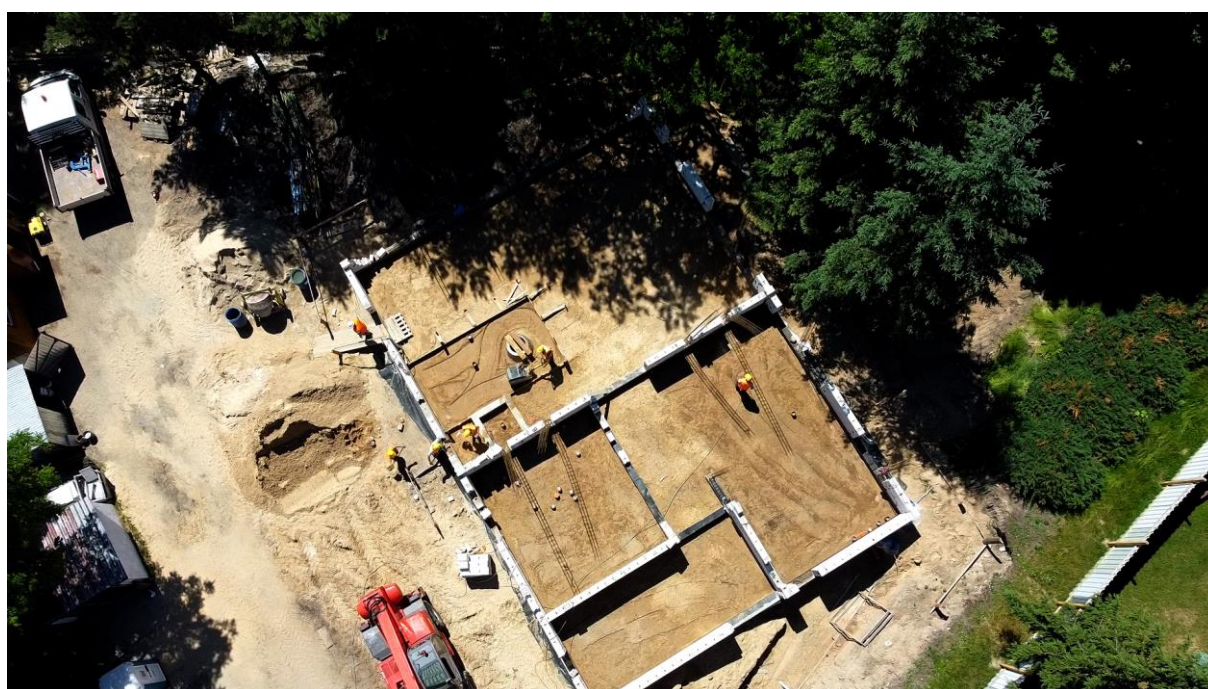

## **Powiatowe Centrum Administracyjno- Księgowe Oświaty w Lipnie**

Rok 2021 był rokiem rozpoczęcia działalności PCA-KO, poznania jednostek obsługiwanych, ujednolicenia i wdrożenia jednolitych zasad dotyczących obsługi administracyjnej, finansowej i organizacyjnej.

Dzięki powstaniu Centrum zniknął problem z interpretacją procedur, a także z zastępowalnością pracowników przebywających na dłuższej nieobecności z powodu choroby bądź urlopu wypoczynkowego.

Poprawie uległa jakość pracy, a dostęp organu prowadzącego do informacji związanych z polityką finansową jednostek podległych, obecnie jest nieporównywalnie łatwiejszy. Jest to zasługa zastosowania innowacyjnego rozwiązania polegającego na scaleniu księgowości placówek oświatowych, podległych Starostwu Powiatowemu, w jednym punkcie. Ułatwia to działanie organu prowadzącego w bieżących czynnościach np. z zakresu kontroli finansowych zleconych przez Zarząd Powiatu. Dzięki powstaniu Centrum, Wydział Budżetu i Finansów, a także Wydział Edukacji Starostwa Powiatowego ma możliwość uzyskania wszelkich potrzebnych informacji dotyczących działalności jednostek obsługiwanych, w jednym miejscu.

Powiatowe Centrum Administracyjno - Księgowe Oświaty w Lipnie swą działalność rozpoczęło budżetem w wysokości 2 341 639,00, który został zrealizowany w wysokości 2 308 196,23 na rok 2022 zaplanowano budżet w wysokości 3 073 888,00.

Do zadań PCA-KO należy zapewnienie jednostkom obsługiwanych wspólnej obsługi finansowej i organizacyjnej. Wszystkie obsługiwane jednostki dostarczają do Centrum dowody księgowe na poniesione wydatki, które są sprawdzane i po weryfikacji księgowane w programie na kontach danej jednostki. PCA-KO pilnuje budżetu każdej obsługiwanej jednostki.

W Powiatowym Centrum funkcjonuje również dział obsługi, w którego skład wchodzi 23 sprzątaczkę, 8 konserwatorów i 2 kierowców. Pracownicy obsługi wykonują swoją pracę w jednostkach oświatowych zarządzanych przez Powiat Lipnowski. W razie konieczności i potrzeby są oddelegowywani do innej jednostki obsługiwanej. Biorą udział w generalnych remontach szkół. W 2021 roku pracownicy Centrum pomagali przy remontach w Zespole Szkół w Lipnie oraz Zespole Szkół Specjalnych.





#### 4. POMOC SPOŁECZNA

Na terenie powiatu lipnowskiego funkcjonuje 5 podmiotów, których zakres realizowanych zadań dotyczy pomocy społecznej, a mianowicie:

- **Powiatowe Centrum Pomocy Rodzinie w Lipnie**
- **Placówka Opiekuńczo- Wychowawcza „ Parkowa”**
- **Placówka Opiekuńczo- Wychowawcza „ Na zakręcie”**
- **Placówka Opiekuńczo- Wychowawcza „Zakątek”.**
- **Dom Pomocy Społecznej w Nowej Wsi**

##### **Powiatowe Centrum Pomocy Rodzinie w Lipnie**

###### **a) Rodzinna piecza zastępcza.**

W okresie od 01.01.2021 r. do 31.12.2021 r. na terenie powiatu lipnowskiego funkcjonowało łącznie 63 rodzinne formy pieczy zastępczej, w których przebywało 95 dzieci i 13 pełnoletnich wychowanków z czego:

- 35 rodzin zastępczych spokrewnionych, w których przebywało 40 dzieci i 9 pełnoletnich wychowanków,



- 22 rodziny zastępcze niezawodowe, w których przebywało 28 dzieci i 3 pełnoletnich wychowanków,
  - 2 rodziny zastępcze zawodowe, w których przebywało 4 dzieci,
  - 1 zawodowa rodzina zastępcza pełniąca funkcję pogotowia rodzinnego, w której przebywało 4 dzieci,
  - 3 rodzinne domy dziecka, w których przebywało 19 dzieci i 1 pełnoletni wychowanek.
- Liczba dzieci pochodzących z terenu powiatu lipnowskiego, a przebywających w rodzinnej pieczy zastępczej poza powiatem wyniosła 28, na którą powiat lipnowski wydatkował kwotę 318 247,17 zł., natomiast liczba dzieci pochodzących z innych powiatów, a przebywających w rodzinnej pieczy zastępczej na terenie powiatu lipnowskiego wyniosła 11. Z tego tytułu dochód dla powiatu wyniósł 116 600,12 zł.

Zgodnie z ustawą o wspieraniu rodziny i systemie pieczy zastępczej powiat właściwy ze względu na miejsce zamieszkania dziecka przed umieszczeniem go po raz pierwszy w pieczy zastępczej ponosi wydatki na opiekę i wychowanie dziecka umieszczonego w rodzinnej formie pieczy zastępczej.

Na powyższy cel w 2021 roku powiat lipnowski wydatkował kwotę 318 247,17 zł.

Rodziny zastępcze oraz rodzinne domy dziecka otrzymują miesięczne świadczenia, które od dnia 01.06.2021 r. wynoszą:

- 746,00 zł – dla dziecka umieszczonego w spokrewnionej rodzinie zastępczej,
- 1131,00 zł – dla dziecka umieszczonego w niezawodowej lub zawodowej rodzinie zastępczej oraz rodzinnym domu dziecka.

W roku 2021 na świadczenia dla rodzin zastępczych przebywających na terenie powiatu lipnowskiego wydatkowano łącznie kwotę w wysokości **1 082 818,91 zł**, z tego:

- na comiesięczne świadczenia – 1 025 918,73 zł,
- na świadczenia jednorazowe w wysokości 500,00 zł dla 20 dzieci – 10 000,00 zł,
- na utrzymanie domu jednorodzinnego dla 3 rodzinnych domów dziecka – 46 900,18 zł.

W 2021 roku zostało rozwiązanych 6 rodzin zastępczych, natomiast powstało 12 rodzin.

Dzieci umieszczane są w rodzinnej pieczy zastępczej na skutek m.in. bezradności w sprawach opiekuńczo – wychowawczych rodziców biologicznych, uzależnienia, długotrwałej choroby rodzica, stosowania przemocy fizycznej bądź seksualnej lub śmierci rodzica. Natomiast dzieci opuszczały rodziny zastępcze z następujących powodów: powrót do rodziny biologicznej, umieszczenie w instytucjonalnej formie pieczy zastępczej, usamodzielniają się bądź są adoptowane.

## **b) Instytucjonalna piecza zastępcza. – Placówki Opiekuńczo- Wychowawcze**

Na terenie Powiatu Lipnowskiego funkcjonują trzy placówki opiekuńczo – wychowawcze, które dysponują 42 miejscami:

- Placówka Opiekuńczo - Wychowawcza „Parkowa” w Lipnie, która powstała z przekształcenia POW w Lipnie ( istniejącej od maja 2009 r.), z siedzibą: ul. Okrzei 4, 87-600 Lipno, typu socjalizacyjnego z wyodrębnionymi miejscami interwencyjnymi, przeznaczona dla 14 dzieci;
- Placówka Opiekuńczo - Wychowawcza „Na Zakręcie” w Lipnie, z siedzibą: ul. Platanowa 2, 87-600 Lipno, typu socjalizacyjnego, przeznaczona dla 14 dzieci;
- Placówka Opiekuńczo - Wychowawcza „Zakątek” w Lipnie z siedzibą: ul. Platanowa 4, 87-600 Lipno.

W w/w Placówkach na dzień 31 grudnia 2021 r. przebywało 46 wychowanków: POW „Parkowa” - 16, POW „Zakątek” - 16 i w POW „Na Zakręcie” - 14.

44 wychowanków to dzieci pochodzące z terenu naszego powiatu, a 2 z powiatu pilskiego.

W opisywanym okresie sprawozdawczym do placówek przyjęto 30 dzieci, w tym do placówek w Lipnie 19 a 11 dzieci zostało umieszczonych w placówkach na terenie innych powiatów.

W okresie od 01.01.2021r. do 31.12.2021r. w 8 placówkach opiekuńczo – wychowawczych funkcjonujących poza Powiatem Lipnowskim przebywało 14 dzieci z terenu naszego powiatu.

Na dzień 31.12.2021 r. 12 dzieci przebywało na terenie innych powiatów.

Dla rodziców biologicznych dzieci przebywających w instytucjonalnej pieczy zastępczej PCPR wydał 105 decyzji: dot. całkowitego odstąpienia od odpłatności – 88, częściowego odstąpienia od odpłatności – 3, ustalające odpłatność – 3, uchylające – 4, wygaszające – 7.

Mimo trudnej sytuacji pandemicznej w Placówce Opiekuńczo-Wychowawczej „Parkowa” w Lipnie przy ul. Okrzei 4 zostały poczynione inwestycje polegające na:

- przemalowaniu elewacji budynku,
- zainstalowaniu węzła ciepłowniczego,
- nowe wyposażenie jadalni tj. stoliki oraz krzesła.



Powyższe inwestycje przyczyniły się do poprawy warunków mieszkaniowych naszych wychowanków oraz zwiększenia komfortu cieplnego.

### **c) Usamodzielnienia**

W 2021 r. wychowankom rodzin zastępczych udzielona została pomoc:

- 7 wychowankom na kontynuowanie nauki w łącznej wys. 32 270,52 zł;
- 7 wychowankom na usamodzielnienie w łącznej wysokości 43 193,00 zł (2 wychowanków spokrewnionej rodziny zastępczej, 3 wychowanków niezawodowej rodziny zastępczej i 2 wychowanków rodzinnego domu dziecka);
- 3 wychowankom na zagospodarowanie w łącznej wysokości 5 085,00 zł (2 wychowanków spokrewnionej rodziny zastępczej i 1 wychowanka niezawodowej rodziny zastępczej).

Natomiast wychowankom z placówek opiekuńczo-wychowawczych w okresie styczeń – grudzień 2021 r. udzielono pomocy:

- 8 wychowankom na kontynuowanie nauki w łącznej wysokości 34 142,00 zł;
- 4 wychowankom na usamodzielnienie w wysokości 18 127,00 zł;
- 4 wychowankom na zagospodarowanie w wysokości 6 662,00 zł.

**d) Realizacja projektu partnerskiego pn.: „Rodzina w Centrum 3”**

W ramach projektu na terenie Powiatu Lipnowskiego w 2021r. udzielono 100 porad pedagogicznych, 100 psychologicznych oraz 55 logopedycznych. Dzieci przebywające w pieczy zastępczej, zarówno rodzinnej jak i instytucjonalnej brały udział w 6 warsztatach socjoterapeutycznych. Rodzice zastępczy, a także rodzice biologiczni wzięli udział w 4 warsztatach dla rodziców. Dzieci rodziców korzystających z warsztatów mogły w tym samym czasie skorzystać z zajęć animacyjnych. Przeprowadzone zostały również dwa cykle warsztatów „Moje emocje”. Rodziny zastępcze skorzystały również z 4 godzin superwizji. Wychowankowie wraz z rodzicami zastępczymi i rodziny biologiczne objęte były również pomocą psychoterapeuty na 12 godzinach terapii indywidualnej.

Wsparciem objętych zostało 142 osoby, w tym 42 osoby przebywające w pieczy zastępczej, 25 osób w rodzinach przeżywających trudności w pełnieniu funkcji opiekuńczo-wychowawczych o których mowa w ustawie z dnia 9 czerwca 2011 r. o wspieraniu rodziny ( w tym rodziny objęte asystentem rodziny), 37 osób sprawujących rodzinną pieczę zastępczą. Osoby te nie mogą korzystać z takich samych form wsparcia jednocześnie w żadnych innym projekcie współfinansowanych przez Europejski Fundusz Społeczny.

Kwota wydatkowana w 2021r. to 113 610,00 zł.( wydatki bezpośrednie z dofinansowania).

**e) Rehabilitacja społeczna osób niepełnosprawnych**

W roku 2021 na realizację zadań z zakresu rehabilitacji zawodowej i społecznej przyznane zostały środki finansowe Państwowego Funduszu Rehabilitacji Osób Niepełnosprawnych w wysokości **1 394 765,00 zł.**

Rada Powiatu w Lipnie Uchwałą Nr XXIV/209/2021 z dnia 12 marca 2021 r. dokonała podziału środków finansowych Państwowego Funduszu Rehabilitacji Osób Niepełnosprawnych na poszczególne zadania. Ustalono, iż ww. środki zostaną podzielone w następujący sposób:

- dla Powiatowego Urzędu Pracy w Lipnie na zwrot wydatków na instrumenty i usługi rynku pracy dla osób niepełnosprawnych przeznaczono kwotę w wysokości 64 875,16 zł. Z tego zadania w 2021 roku skorzystało 7 osób, z którymi zawarto umowy.
- dla Warsztatów Terapii Zajęciowej w Lipnie przeznaczono kwotę w wysokości 650 880,00 zł. Ponadto, WTZ w Lipnie do swojej działalności otrzymał dofinansowanie ze środków powiatu w wysokości 72 320,00 zł. W warsztacie w roku 2021 uczestniczyło 30 osób niepełnosprawnych, w tym 17 kobiet.

- na dofinansowanie uczestnictwa osób niepełnosprawnych i ich opiekunów w turnusach rehabilitacyjnych przeznaczono kwotę w wysokości 251 999,00 zł. Środki te otrzymało 130 osób niepełnosprawnych i 51 ich opiekunów.
- na dofinansowanie zaopatrzenia w sprzęt rehabilitacyjny, przedmioty ortopedyczne i środki pomocnicze przeznaczono kwotę w wysokości 418 611,00 zł. Liczba osób, która skorzystała z tej formy dofinansowania to 202, w tym 35 dzieci niepełnosprawnych.
- na dofinansowanie sportu, kultury, rekreacji i turystyki osób niepełnosprawnych przekazano kwotę w wysokości 8 400,00 zł. Zawarte zostały dwie umowy na dofinansowanie dla 120 osób, w tym dla 12 dzieci i młodzieży niepełnosprawnej.

Wnioski, które wpłynęły do 30 listopada 2021 r. na ww. zadanie w 2022 r. złożyły następujące podmioty:

- 1) Polski Związek Niewidomych Okręg Kujawsko-Pomorski, Koło Powiatowe · w Lipnie, ul. Piłsudskiego 22, 87-600 Lipno
- 2) Stowarzyszenie Na Rzecz Osób Niepełnosprawnych „Nadzieja”, ul. Mickiewicza 58, 87-600 Lipno.

**f) Pilotażowy program „Aktywny samorząd”**

Państwowy Fundusz Rehabilitacji Osób Niepełnosprawnych przeznaczył na realizację programu „Aktywny samorząd” w 2021 roku środki finansowe w łącznej wysokości 251 350,00 zł, z których zrealizowane zostały 53 wnioski, w następujących formach wsparcia:

**Moduł I:** likwidacja barier utrudniających aktywizację społeczną i zawodową, w tym:

- Obszar A Zadanie 1 – pomoc w zakupie i montażu oprzyrządowania do posiadanego samochodu, adresowana do osób z orzeczeniem o niepełnosprawności (do 16 roku życia) lub osób ze znacznym albo umiarkowanym stopniem niepełnosprawności, z dysfunkcją narządu ruchu
  - dofinansowanie otrzymały 4 osoby do zakupu siedziska specjalnego/fotelika na kwotę 21 060,00 zł,
- Obszar B Zadanie 1 – pomoc w zakupie sprzętu elektronicznego lub jego elementów oraz oprogramowania, adresowana do osób z orzeczeniem o niepełnosprawności (do 16 roku życia) lub do osób ze znacznym stopniem niepełnosprawności, z dysfunkcją narządu wzroku lub obu kończyn górnych

- w w/w zakresie dofinansowanie otrzymało 9 osób na zakup standardowego sprzętu komputerowego lub laptopa wraz z oprogramowaniem oraz osprzętem w łącznej kwocie 60 645,00 zł,
- Obszar B Zadanie 3 – pomoc w zakupie sprzętu elektronicznego lub jego elementów oraz oprogramowania, adresowana do osób z umiarkowanym stopniem niepełnosprawności, z dysfunkcją narządu wzroku
  - dofinansowanie otrzymało 5 osób do zakupu smartfonu, standardowego sprzętu komputerowego lub laptopa wraz z oprogramowaniem oraz osprzętem na kwotę 32 462,00 zł,
- Obszar B Zadanie 4 - pomoc w zakupie sprzętu elektronicznego lub jego elementów oraz oprogramowania, adresowana do osób z orzeczeniem o niepełnosprawności (do 16 roku życia) lub osób ze znacznym albo umiarkowanym stopniem niepełnosprawności, z dysfunkcją narządu słuchu i trudnościami w komunikowaniu się za pomocą mowy
  - dofinansowanie otrzymały 3 osoby do zakupu standardowego sprzętu komputerowego lub laptopa wraz z oprogramowaniem oraz osprzętem na kwotę 10 109,00 zł,
- Obszar C Zadanie 1 – pomoc w zakupie wózka inwalidzkiego o napędzie elektrycznym, adresowana do osób z orzeczeniem o niepełnosprawności (do 16 roku życia) lub osób ze znacznym stopniem niepełnosprawności i dysfunkcją uniemożliwiającą poruszanie się za pomocą wózka inwalidzkiego o napędzie ręcznym
  - dofinansowanie do zakupu wózka inwalidzkiego o napędzie elektrycznym otrzymała 1 osoba na kwotę 10 000,00 zł,
- Obszar C Zadanie 2 - pomoc w utrzymaniu sprawności technicznej posiadanego skutera lub wózka inwalidzkiego o napędzie elektrycznym, adresowana do osób z orzeczeniem o niepełnosprawności (do 16 roku życia) lub osób ze znacznym stopniem niepełnosprawności
  - dofinansowanie do zakupu akumulatora otrzymała 1 osoba na kwotę 2 000,00 zł,
- Obszar C Zadanie 3 - pomoc w zakupie protezy kończyny, w której zastosowano nowoczesne rozwiązania techniczne, tj. protezy co najmniej na III poziomie jakości, adresowana do osób ze stopniem niepełnosprawności

- dofinansowanie w ramach w/w zakresie otrzymała 1 osoba na kwotę 18 000,00 zł,
- Obszar C Zadanie 5 – pomoc w zakupie skutera inwalidzkiego o napędzie elektrycznym lub oprzyrządowania elektrycznego do wózka ręcznego, adresowana do osób z orzeczeniem o niepełnosprawności (do 16 roku życia) lub osób ze znacznym stopniem niepełnosprawności, z dysfunkcją narządu ruchu powodującą problemy w samodzielny przemieszczaniu się i posiadających zgodę lekarza specjalisty na użytkowanie przedmiotu dofinansowania
  - dofinansowanie otrzymały 2 osoby do zakupu skutera inwalidzkiego o napędzie elektrycznym w łącznej kwocie 15 000,00 zł,
- Obszar D – pomoc w utrzymaniu aktywności zawodowej poprzez zapewnienie opieki dla osoby zależnej (dziecka przebywającego w żłobku lub przedszkolu albo pod inną tego typu opieką), adresowana do osób ze znacznym lub umiarkowanym stopniem niepełnosprawności, którzy są przedstawicielem ustawowym lub opiekunem prawnym dziecka
  - dofinansowanie otrzymała 1 osoba na kwotę 3 997,90 zł.

**Moduł II** – pomoc w uzyskaniu wykształcenia na poziomie wyższym poprzez dofinansowanie kosztów edukacji w szkole policealnej, kolegium lub w szkole wyższej (studia pierwszego stopnia, studia drugiego stopnia, jednolite studia magisterskie, studia podyplomowe lub doktoranckie prowadzone przez szkoły wyższe w systemie stacjonarnym / dziennym lub niestacjonarnym / wieczorowym / zaocznym lub eksternistycznym, w tym również za pośrednictwem Internetu) – dofinansowanie otrzymało 25 osób na kwotę 66 582,00 zł.

Do dnia 31.12.2021 r. na realizację wniosków złożonych w ramach programu „Aktywny samorząd” w 2021 roku wypłacono dofinansowanie w wysokości **218 636,16 zł**. Rozliczenie programu, a tym samym pozostałych złożonych wniosków, przewidziane jest do 15.04.2022 r.

**g) Program Wyrównywania Różnic Między Regionami III w 2021 roku**

W 2021 roku Powiat Lipnowski po raz kolejny przystąpił do realizacji Programu wyrównywania różnic między regionami III. w związku z tym, do Powiatowego Centrum Pomocy Rodzinie w Lipnie jako realizatora wpłynęło 5 wniosków, które zostały pozytywnie zweryfikowane i uzyskały dofinansowanie z PFRON w następującym zakresie:

**1. Gmina Dobrzyń nad Wisłą** złożyła projekt pn. „Zakup pojazdu do przewozu osób niepełnosprawnych dla mieszkańców Gminy Dobrzyń nad Wisłą” na łączny koszt realizacji w

kwocie 166 375,95 zł. Własne środki przeznaczone na realizację projektu to kwota 61 375,95 zł, zaś przyznana kwota dofinansowania ze środków PFRON to 105 000,00 zł.

**2. Gmina Wielgie** złożyła projekt pn. „Likwidacja barier transportowych - zakup samochodu 9 osobowego „mikrobus” z przystosowaniami do przewozu osób na wózkach inwalidzkich” na łączny koszt realizacji w kwocie 178 800,00 zł. Własne środki przeznaczone na realizację projektu to kwota 81 334,80 zł, zaś przyznana kwota dofinansowania ze środków PFRON to 97 465,20 zł.

**3. Gmina Kikół** złożyła projekt pn. „Likwidacja barier transportowych poprzez zakup 9 osobowego samochodu przystosowanego do potrzeb osób niepełnosprawnych na wózkach inwalidzkich dla Gminy Kikół” na łączny koszt realizacji w kwocie 140 837,00 zł. Własne środki przeznaczone na realizację projektu to kwota 42 251,10 zł, zaś przyznana kwota dofinansowania ze środków PFRON to 98 585,90 zł.

**4. Gmina Bobrowniki** złożyła projekt pn. „Likwidacja barier architektonicznych w budynku Urzędu Gminy Bobrowniki poprzez przebudowę pomieszczenia biurowego na łazienkę dla osób niepełnosprawnych” na łączny koszt realizacji w kwocie 39 035,00 zł. Własne środki przeznaczone na realizację projektu to kwota 25 372,75 zł, zaś przyznana kwota dofinansowania ze środków PFRON to 13 662,25 zł.

**5. Gmina Lipno** złożyła projekt pn. „Likwidacja barier transportowych poprzez zakup 9 osobowego samochodu przystosowanego do potrzeb osób niepełnosprawnych na wózkach inwalidzkich dla Gminy Lipno” na łączny koszt realizacji projektów kwocie 177 735,00 zł. Własne środki przeznaczone na realizację projektu to kwota 72 735,00 zł, zaś przyznana kwota dofinansowania ze środków PFRON: 105 000,00 zł.

Do dnia 31.12.2021 r. w ramach Programu Wyrównywania Różnic Między Regionami III wypłacono dofinansowanie w wysokości **216 127,45 zł**.

Rozliczenie programu przewidziane jest do 31 października 2022 r.

### **Dom Pomocy Społecznej w Nowej Wsi.**

Na terenie Powiatu Lipnowskiego funkcjonuje Dom Pomocy Społecznej w Nowej Wsi przeznaczony dla osób dorosłych niepełnosprawnych intelektualnie. Liczba miejsc w w/w Domu wynosi 143.

Zostały wydane 34 decyzje: 9 decyzji umieszczających, 21 decyzji ustalających odpłatność, 1 decyzję umarzającą, 1 decyzję zmieniającą, 2 decyzje uchylające.

Stan mieszkańców na dzień 31 grudnia 2021 r. to 143 osoby. W okresie sprawozdawczym przyjęto 11 osób.



Mimo trudnej sytuacji pandemicznej udało się zrealizować następujące remonty i zakupy inwestycyjne w Domu Pomocy Społecznej w Nowej Wsi

Wydatki na zakup usług remontowych i inwestycyjnych zostały wykonane w wysokości:  
**575.487,93 zł.**

Podział tych wydatków pozwala na wyodrębnienie następujących grup , co przedstawia poniższa tabela:

<b>Lp.</b>	<b>Tytuł</b>	<b>Koszt w PLN</b>	<b>Uwagi</b>
1.	Modernizacja i remont łazienek – Bud. A I piętro	158.670,00 zł.	Firma zewnętrzna
2.	Wymiana 20 szt. okien dachowych na poddaszu – Bud. B i 11 szt. okien w pomieszczeniach kuchni	62.640,00 zł.	Firma zewnętrzna
3.	Wymiana paneli podłogowych laminowanych o powierzchni 550 m <sup>2</sup> w pomieszczeniach mieszkalnych w bud. A i B	70.200,00 zł.	Firma zewnętrzna
4.	Malowanie pomieszczeń mieszkalnych (o powierzchni ścian 1641 m <sup>2</sup> i sufitów 543 m <sup>2</sup> )	40.284,00 zł.	Firma zewnętrzna
5.	Renowacja parkietu w pomieszczeniu terapii	6.048,00 zł.	Firma zewnętrzna
6.	Remont 3 pomieszczeń mieszkalnych i pomieszczenia biurowego (renowacja parkietu, malowanie ścian i sufitów)	10.702,80 zł.	Firma zewnętrzna
7.	Wymiana 2 szt. drzwi do pomieszczeń mieszkalnych	1.968,00 zł.	Firma zewnętrzna
8.	Wymiana pionów kanalizacyjnych w tym wykonanie zaleceń PSSE w Lipnie	4.758,00 zł.	Firma zewnętrzna
9.	Wymiana grzejników w jadalni	5.706,99 zł.	Firma zewnętrzna
10.	Wymiana drzwi do pomieszczenia terapii oraz okna w pomieszczeniu socjalnym	3.216,66 zł.	Pracownicy DPS w Nowej Wsi
11.	Zakupiono Podnośnik jezdny wspomagający opiekę nad osobą	19.189,44 zł.	Firma zewnętrzna

	niepełnosprawną		
12.	Remont schodów do wejścia głównego Bud. C i chodnika wzdłuż Bud. A	29.889,00 zł.	Firma zewnętrzna
13.	Remont schodów do wejścia głównego Bud. A	1.500,60 zł.	Firma Zewnętrzna
14.	Dostawa i montaż automatyki bramy wjazdowej	6.605,10 zł.	Firma Zewnętrzna
15.	Wykonanie ogrodzenia Instalacji fotowoltaicznej	7.195,60 zł.	Pracownicy DPS w Nowej Wsi
16.	Zainstalowano roletę elektryczną i panel oświetleniowego LED w jadalni	3.372,50 zł.	Firma zewnętrzna
	<b>RAZEM</b>	<b>431.946,69 zł.</b>	

Pod zaplanowane inwestycje wykonano:

- Opracowanie projektu budowlanego „ Remont dróg wewnętrznych „ – **10.455,00 zł.**
- Zakup krawężników na potrzeby remontu dróg wewnętrznych – **26.596.97 zł.**
- Zakup płytek ściennych i gresu szklwionego – remont pomieszczeń kuchni – **33.948,49 zł**

Wydatki dokonane w ramach zakupów inwestycyjnych obejmują nakłady na zakupy inwestycyjne co obrazuje poniższa tabela :

Lp.	Tytuł	Koszt w PLN	Uwagi
1.	Kocioł warzelny	28.481,83 zł.	
2.	Obieraczka do ziemniaków	14.518,55 zł.	
3.	Zmywarka	14.360,40 zł.	
4.	Kosiarka samojezdna	15.180,00 zł.	
	<b>RAZEM</b>	<b>72.540.78 zł.</b>	

Ponadto pracownicy Działu Techniczno – Gospodarczego wykonali wiele zadań remontowych dotyczących:

- Wymiany drzwi;
- Wymiany okien w pomieszczeniach socjalnych;

- Wykonano ogrodzenie instalacji fotowoltaicznej;
- Położenie płytek;
- Malowanie pomieszczeń;
- Porządkowanie terenu wokół domu;
- Sadzenie drzew.

W celu wsparcia pracy Działu Techniczno – Gospodarczego zakupiono również kosiarkę samojezdną za kwotę 15.180,00 zł. , która zdecydowanie ulepsza i wspomaga pracę porządkową na terenie domu, zwłaszcza, że znajduje się u nas w centralnej części kompleksu parkowy, wpisany obecnie w Rejestr Wojewódzkiego Konserwatora Zabytków i Konserwatora Przyrody.

W roku 2021 w Dworcu Modrzewiowym dokonano montażu wkładu kominkowego, budowy maskownicy oraz wykonanie prac naprawczo – dekoratorskich w kwocie **9.250,00 zł.**

Roboty przewidziane w planie remontowym za 2021 rok, które nie zostały zrealizowane będą sukcesywnie realizowane w następnym roku.



## 5. ZDROWIE.

Spółka działa pod nazwą Szpital Lipno spółka z ograniczoną odpowiedzialnością, a jej siedzibą jest miasto Lipno (87-600), ul. Nieszawska 6. Spółka działa na podstawie Aktu Założycielskiego Spółki z ograniczoną odpowiedzialnością - akt notarialny Repertorium A

numer 2322/2009 z dnia 6 marca 2009 r., sporządzonego w Kancelarii Notarialnej w Golubiu Dobrzyniu przy ul. Rynek 17 przed notariuszem Andrzejem Michalcem. Założycielem Spółki jest Powiat Lipnowski. Szpital Lipno Sp. z o.o. działa jako Spółka Powiatu Lipnowskiego.

Kapitał zakładowy Spółki wynosi 4.850.000,00 zł (cztery miliony osiemset pięćdziesiąt tysięcy złotych) i dzieli się na 48.500 (czterdzieści osiem tysięcy pięćset) równych i niepodzielnych udziałów po 100,- zł (sto złotych) każdy udział.

Szpital Lipno sp. z o.o. w Lipnie jest szpitalem powiatowym prowadzącym leczenie w warunkach stacjonarnych w oddziałach szpitalnych, zakładach opiekuńczo – leczniczych i w warunkach ambulatoryjnych w poradniach. Baza łóżkowa szpitalna na dzień 31 grudnia 2021 r. wynosi 361 łóżek szpitalnych w oddziałach: chorób wewnętrznych, neurologii i leczenia udarów, chirurgii, ginekologiczno-położniczym, neonatologicznym, rehabilitacji i rehabilitacji neurologicznej, medycyny paliatywnej, anestezjologii i intensywnej terapii, izbie przyjęć oraz w oddziałach psychiatrycznych i zakładach opiekuńczo – leczniczych o profilu ogólnym i profilu psychiatrycznym. Dodatkowo na potrzeby walki z pandemią COVID-19 decyzją Ministra Zdrowia zostało utworzonych 50 łóżek dla pacjentów z potwierdzonym zakażeniem SARS-CoV-2 w tym 7 łóżek respiratorowych.

Szpital Lipno sp. z o.o. zabezpiecza świadczenia medyczne dla ogółu mieszkańców Powiatu Lipnowskiego w zakresie oddziałów podstawowych tj. chirurgicznego, chorób wewnętrznych i ginekologiczno – położniczego, natomiast pozostałe oddziały specjalistyczne świadczą usługi o zasięgu ponad powiatowym.

Oddział neurologii i leczenia udarów świadczy usługi lecznicze dla mieszkańców powiatów: lipnowskiego, rypińskiego, golubsko – dobrzyńskiego. Oddziały psychiatryczne zabezpieczają populację powiatów: lipnowskiego, rypińskiego i włocławskiego ziemskiego i grodzkiego. Oddział rehabilitacyjny i rehabilitacji neurologicznej oraz zakłady opiekuńczo – lecznicze udzielają świadczeń zdrowotnych mieszkańcom powiatów lipnowskiego, rypińskiego i włocławskiego ziemskiego i grodzkiego. Oddział dla pacjentów z potwierdzonym zarażeniem SARS-CoV-2, przyjmuje pacjentów o zasięgu ponad powiatowym.

Celem działania podmiotu jest działalność lecznicza polegająca na udzielaniu świadczeń zdrowotnych, a także promocja zdrowia oraz realizacja zadań dydaktycznych w zakresie kształcenia personelu medycznego.

Realizacja ww. działań odbywa się w ramach:

- stacjonarnej opieki zdrowotnej,
- ambulatoryjnej opieki zdrowotnej,
- realizacji programów zdrowotnych,

- realizacji zobowiązań związanych z kształceniem personelu medycznego. Do zadań podmiotu leczniczego należy w szczególności:
  - udzielanie stacjonarnych i całodobowych świadczeń zdrowotnych (szpitalnych oraz innych niż szpitalne),
  - udzielanie ambulatoryjnych świadczeń zdrowotnych,
  - wykonywanie badań diagnostycznych i laboratoryjnych,
  - prowadzenie rehabilitacji i opieki pielęgniacyjnej,
  - udzielanie pomocy doraźnej, a także świadczeń w ramach ratownictwa medycznego i transportu sanitarnego,
  - udzielanie świadczeń z zakresu medycyny pracy,
  - promocja zdrowia i profilaktyka,
  - prowadzenie kształcenia personelu medycznego na zasadach określonych w odrębnych przepisach,
  - prowadzenie statystyki medycznej,
  - zapewnienie poszanowania praw pacjentów,
  - zapewnienie właściwej dostępności i jakości udzielanych świadczeń,
  - współdziałanie z innymi podmiotami wykonującymi działalność leczniczą,
  - wykonywanie innych zadań na mocy odrębnych przepisów.

**Struktura organizacyjna szpitala na dzień 31 grudnia 2021 r. przedstawia się następująco:**

**Lecznictwo stacjonarne (Szpital):**

1. Oddział Chorób Wewnętrznych,
2. Oddział Neurologii i Leczenia Udarów,
3. Oddział Chirurgiczny,
4. Oddział Ginekologiczno-Położniczy,
5. Oddział Neonatologiczny,
6. Oddział Rehabilitacji,
7. Oddział Rehabilitacji Neurologicznej,
8. Oddział Medycyny Paliatywnej,
9. Oddział Anestezjologii i Intensywnej Terapii,
10. Izba Przyjęć z Zespołami Ratownictwa Medycznego i Transportu Sanitarnego,
11. Centrum Zdrowia Psychicznego:
  - 1) Oddział Psychiatryczny I,
  - 2) Oddział Psychiatryczny II,
  - 3) Oddział Psychiatryczny III,

- 4) Psychiatryczna Izba Przyjęć,
- 5) Poradnia Zdrowia Psychicznego,
- 6) Poradnia Psychologiczna,
12. Zakład Opiekuńczo-Leczniczy i Zakład Opiekuńczo-Leczniczy Psychiatryczny,
13. Blok Operacyjny,
14. Dział Fizjoterapii,
15. Pracownia Endoskopowa,
16. Apteka Szpitalna,
17. Zakład Patomorfologii,
18. Punkt Sterylizacji,
19. Laboratorium Analityczne:
  - 1) Pracownia Analityki Ogólnej,
  - 2) Pracownia Mikrobiologii,
  - 3) Pracownia Hematologii,
  - 4) Pracownia Biochemii i Immunochemii,
  - 5) Pracownia Serologii Grup Krwi,
  - 6) Bank Krwi,
20. Pracownie Diagnostyczne:
  - 1) Diagnostyka Obrazowa (RTG, TK, USG),
  - 2) EKG,
  - 3) EEG,
21. Oddział Pacjentów z potwierdzonym zarażeniem SARS-CoV-2.

**Lecznictwo ambulatoryjne (poradnie):**

1. Poradnie Ginekologiczno – Położnicze w Lipnie oraz Dobrzyniu nad Wisłą,
2. Poradnia Chirurgiczna,
3. Poradnia Otolaryngologiczna,
4. Poradnia Alergologiczna,
5. Poradnia Reumatologiczna,
6. Poradnia Gastroenterologiczna,
7. Poradnia Gruźlicy i Chorób Płuc,
8. Poradnia Neurochirurgiczna,
9. Poradnia Medycyny Pracy,
10. Poradnia Leczenia Uzależnień,
11. Poradnia Neurologiczna,
12. Hospicjum Domowe,

13. Gabinet Diagnostyczno – Zabiegowy,
14. Poradnia Dermatologiczna,
15. Poradnia Diabetologiczna,
16. Poradnia Chirurgii Urazowo – Ortopedycznej,
17. Poradnia Kardiologiczna,
18. Poradnia Rehabilitacyjna,
19. Nocna i Świąteczna Opieka Zdrowotna.

Poradnia Diabetologiczna, Poradnia Kardiologiczna oraz Poradnia Rehabilitacyjna jest wpisana do rejestru podmiotów wykonujących działalność leczniczą prowadzonego przez Wojewodę Kujawsko – Pomorskiego, lecz z powodu braku lekarzy specjalistów, Szpital nie posiada na wyżej wymienione poradnie kontraktu z NFZ.

Natomiast Poradnia Dermatologiczna i Poradnia Chirurgii Urazowo – Ortopedycznej z dniem 01 stycznia 2021 r. pomimo posiadanego kontraktu z NFZ nie realizuje świadczeń zdrowotnych z powodu braku kadry lekarskiej.

#### **Pozostałe komórki organizacyjne i samodzielne stanowiska pracy:**

1. Naczelna Pielęgniarka.
2. Pracownik Socjalny
3. Stanowisko ds. Obsługi Rady Nadzorczej i Zarządu.
4. Dział Finansowo-Ekonomiczny i Statystyki Medycznej:
5. Dział Kadrowo-Płacowy.
6. Inspektor Ochrony Danych Osobowych.
7. Zespół Prawny.
8. Stanowisko ds. Kontroli Wewnętrznej i Audytu.
9. Pielęgniarka Epidemiologiczna.
10. Służby BHP, P.POŻ. i OC.
11. Kapelan Szpitalny.
12. Dział Organizacji.
13. Dział IT.
14. Dział Zamówień Publicznych, Rozwoju i Zakupów.
15. Dział Techniczno-Gospodarczy:
  - 1) Sekcja Żywienia,
  - 2) Sekcja Czystości,
  - 3) Sekcja Prac Gospodarczych,
  - 4) Sekcja Magazynów,
  - 5) Sekcja Transportu.

**Baza łóżkowa szpitala stan na dzień 31.12.2021 r. wynosi 361 łóżka.**

Natomiast łącznie z Oddziałem Pacjentów z potwierdzonym zarażeniem SARS-CoV-2 baza łóżkowa szpitala stan na dzień 31.12.2021 r. wynosi 411 łóżek.

Lp.	Oddziały	Ilość łóżek
1.	Oddział Chorób Wewnętrznych	39
2.	Oddział Neurologii i Leczenia Udarów	28
3.	Oddział Ginekologiczno-Położniczy	11
4.	Oddział Neonatologiczny	8
5.	Oddział Chirurgiczny	26
6.	Oddział Rehabilitacyjny	10
7.	Oddział Rehabilitacji Neurologicznej	15
8.	Oddział Anestezjologii i Intensywnej Terapii	4
9.	Oddział Medycyny Paliatywnej	10
10.	Oddziały Psychiatryczne I, II, III	90 łącznie
11.	Zakład Opiekuńczo Lecznicy	80
12.	Zakład Opiekuńczo Lecznicy Psychiatryczny	40

Stan łóżek w Oddział Pacjentów z potwierdzonym zarażeniem SARS-CoV-2: zgodnie z decyzją Ministra Zdrowia przedstawiał się następująco:

- na dzień 31 grudnia 2021 roku - 50,
- od 01 stycznia 2022 r. do 17 marca 2022 r. nadal - 50,
- od 18 marca 2022 r. do 31 marca 2022 r. – 20.

**Sytuacja na rynku usług medycznych.**

Obszarem oddziaływania Szpitala jest Powiat Lipnowski oraz ościennie powiaty. W odniesieniu do konkurencji najlepszą pozycję zajmuje Szpital w obszarze świadczeń zdrowotnych oddziałów psychiatrycznych, zakładów opiekuńczo – leczniczych, a także ma silną pozycję w obszarze świadczeń oddziału neurologii i leczenia udarów oraz oddziału



rehabilitacji neurologicznej, który zajmuje się rehabilitacją i leczeniem chorych po udarach mózgu, uszkodzeniach ośrodkowego i obwodowego układu nerwowego oraz oddział ginekologiczno-położniczy.

Od 01 października 2017 r. Szpital Lipno sp. z o.o. znalazł się w systemie podstawowego zabezpieczenia świadczeń opieki zdrowotnej (PSZ). System wprowadzony został ustawą z dnia 23 marca 2017 r. o zmianie ustawy o świadczeniach opieki zdrowotnej finansowych z środków publicznych.

Poza systemem PSZ kontraktowane są: opieka psychiatryczna i leczenie uzależnień, rehabilitacja lecznicza, świadczenia pielęgnacyjne i opiekuńcze w ramach opieki długoterminowej, opieka paliatywna i hospicyjna, ratownictwo medyczne, ambulatoryjna opieka specjalistyczna.

Szpital Lipno sp. z o.o. z dniem 11 maja 2018 roku zakończył działalność oddziału pediatrycznego z powodu braku kadry lekarskiej, niezbędnej do realizowania świadczeń zdrowotnych. Zarząd Szpitala podejmował liczne próby pozyskania do pracy lekarzy specjalistów w wyniku czego udało się zatrudnić dwóch lekarzy pediatrów, nie jest to wystarczające ze względu na wymogi Narodowego Funduszu Zdrowia, aby utworzyć oddział pediatryczny. W 2022 r. podejmowane są działania w powyższym zakresie aby uzyskać kontrakt z NFZ.

Udało się utrzymać niezbędne zaplecze kadrowe na oddziale chorób wewnętrznych działaniami mającymi miejsce począwszy od czerwca 2020 i przez cały rok 2021. Obecnie oddział funkcjonuje w pełnym zakresie bez problemów kadrowych.

Kontynuowano zawartą w dniu 19.02.2019 umowę na realizację działań w zakresie ratownictwa medycznego pomiędzy Szpitalem Lipno sp. z o.o. zwanym „UCZESTNIKIEM”, a Wojewódzkim Szpitalem Zespolonym im. L. Rydygiera w Toruniu zwanym „LIDEREM”, która zakończyła się 31.03.2021 r.

Z dniem 03.02.2021 r. Szpital Lipno sp. z o.o. podpisał nową umowę pod nazwą: „ Zawarcie i realizacja umowy w rodzaju ratownictwo medyczne” na realizację zadań z zakresu RTM w ramach „KONSORCJUM” pomiędzy Szpitalem Lipno sp. z o.o. a Wojewódzką Stacją Pogotowia Ratunkowego w Bydgoszczy. Umowa określa warunki przygotowania oferty oraz wspólnego realizowania świadczeń we właściwych postępowaniach w zakresie ratownictwa medycznego, przeprowadzanych przez Kujawsko - Pomorski Oddział Wojewódzki Narodowego Funduszu Zdrowia w Bydgoszczy zgodnie z:

- Ustawą z dnia 8 września 2006 r. o Państwowym Ratownictwie Medycznym (tj.: Dz. U.z 2021 r.poz.2053 z późn. zm.),
- Ustawą z dnia 27 sierpnia 2004 r. o świadczeniach opieki zdrowotnej finansowany

ze środków publicznych (tj.: Dz. U.z 2021 r. poz.1285 z późn. zm.),- dalej również „ustawa o NFZ”.

- Rozporządzeniem Ministra Zdrowia z dnia 8 września 2015 r. w sprawie ogólnych warunków umów o udzielanie świadczeń opieki zdrowotnej ( tj.: Dz. U. 2020 r. poz. 320 z późn. zm. ),
- Obowiązującymi zarządzeniami Prezesa NFZ,
- Aktualnie obowiązującym „ Wojewódzkim Planem Działania Systemu Państwowego Ratownictwa Medycznego dla Województwa Kujawsko-Pomorskiego.

Utrzymano zwiększoną od 01.08.2019 liczbę łóżek w Zakładzie Opiekuńczo – Leczniczym do 80 łóżek oraz w Zakładzie Opiekuńczo – Leczniczym Psychiatrycznym do 40 łóżek.

Szpital Lipno sp. z o.o. kontynuuje rozpoczętą 01.02.2020 r. działalność - zakontraktowaną z NFZ w zakresie Oddziału medycyny paliatywnej z ilością 10 łóżek. Działalność oddziału przyczyniła się do poprawy dostępności do świadczonych usług medycznych oraz utrzymania wysokiej jakości świadczeń zdrowotnych i wzrostu bezpieczeństwa pacjenta. Zapotrzebowanie na pobyty w tego typu oddziale wzrasta z roku na rok. Jest to związane ze starzeniem się społeczeństwa oraz zwiększeniem liczby chorób przewlekłych, w tym nowotworowych. Biorąc pod uwagę fakt, że głównym celem opieki paliatywnej jest zapobieganie bólowi oraz łagodzenie cierpienia fizycznego i psychicznego, istotnym jest, aby w powiecie istniał taki oddział tym bardziej, że nasz Szpital realizuje także świadczenia w Hospicjum domowym. Na terenie Powiatu Lipnowskiego działają dwa Oddziały medycyny paliatywnej.

Ponadto w czasie zagrożenia epidemicznego w związku z zakażeniem wirusem SARS-CoV-2 Szpital Lipno bardzo zaangażował się w działania służące ochronie życia i zdrowia ludzi.

Jedną z takich czynności jest kontynuacja realizacji polecenia Wojewody Kujawsko-Pomorskiego z dnia 06.04.2020r dot. organizacji TRIAG-u. Korzystano z wyznaczonych uprzednio stref w postaci namiotów i kontenerów, w których dokonuje się wywiadu epidemiologicznego oraz mierzy się temperaturę ciała wśród pracowników i pacjentów. Dodatkowo pacjenci wypełniają ankiety o stanie zdrowia, co pozwala na bezpieczną segregację i separację osób z podejrzeniem lub chorych na COVID-19, od innych osób przebywających na Izbie Przyjęć.

Kolejnym działaniem w walce z COVID-19 jest dalsze funkcjonowanie punktu Drive Thru, gdzie można szybko i w dogodnych warunkach wykonać test na obecność

koronawirusa. Począwszy od 27 października 2020 r. poleceniem Ministra Zdrowia z 16 października 2020 r. Szpital Lipno sp. z o.o. realizuje świadczenia opieki zdrowotnej w związku z zapobieganiem, przeciwdziałaniem i zwalczaniem COVID-19, przez zapewnienie:

- łóżek dla pacjentów z podejrzeniem zakażenia SARS-CoV-2, na I poziomie zabezpieczenia
- łóżek dla pacjentów z potwierdzonym zakażeniem SARS-CoV-2, na II poziomie zabezpieczenia w tym łóżek respiratorowych.
- Decyzją Ministra Zdrowia z dnia 20 grudnia 2021 r. Szpital zapewnił :
- na I poziomie zabezpieczenia 4 łóżka dla pacjentów z podejrzeniem zakażenia SARS-CoV-2,
- na II poziomie zabezpieczenia szpitalnego 50 łóżek, dla pacjentów z potwierdzonym zakażeniem SARS-CoV-2 w tym 7 łóżek respiratorowych.
- Następnie Decyzją Ministra Zdrowia z dnia 14 marca 2022 r., Szpital od 18 marca 2022 r. do 31 marca 2022 r. zapewnił :
- na I poziomie zabezpieczenia 4 łóżka dla pacjentów z podejrzeniem zakażenia SARS-CoV-2,
- na II poziomie zabezpieczenia szpitalnego 20 łóżek, dla pacjentów z potwierdzonym zakażeniem SARS-CoV-2 w tym 4 łóżek respiratorowych.

W tak trudnym okresie jakim jest walka z wirusem SARS-CoV-2, Szpital Lipno sp. z o.o. został wyznaczony przez Ministra Zdrowia jako punkt szczepień w ramach realizacji Narodowego Programu Szczepień przeciwko COVID-19. Szczepienia populacji przeciw Covid - 19 realizowane są od 29.12.2020 r. i nadal są kontynuowane

### **Wskaźniki statystyczne**

1. W okresie od 01 stycznia 2021 roku do 31 grudnia 2021 r. w oddziałach szpitalnych ogółem było hospitalizowanych 7 374 pacjentów, w tym:

- w Oddziale Chorób Wewnętrznych 720 pacjentów,
- w Oddziale Chirurgicznym 1 850 pacjentów,
- w Oddziale Ginekologiczno-Położniczym 1.137 pacjentki – w tym odebrano 437 porodów,
- w Oddziale Noworodkowym 437 noworodków,
- w Oddziale Neurologii i Leczenia Udarów 767 pacjentów,
- w Oddziale Anestezjologii i Intensywnej Terapii 50 pacjentów,
- w Oddziale Rehabilitacji 117 pacjentów,
- w Oddziale Rehabilitacji Neurologicznej 133 pacjentów,

- w Oddziałach Psychiatrycznych (oddz. I – 509, oddz. II – 411, oddz. III – 258) razem 1 178 pacjentów,
- w Oddziale Medycyny Paliatywnej 133 pacjentów,
- w Hospicjum Domowym 193 pacjentów,
- w Zakładzie Opiekuńczo - Leczniczym 115 pensjonariuszy,
- w Zakładzie Opiekuńczo - Leczniczym Psychiatrycznym 51 pensjonariuszy,
- w Oddziale I Pacjentów z potwierdzonym zarażeniem SARS-CoV-2 - 363 pacjentów,
- w Oddziale II Pacjentów z potwierdzonym zarażeniem SARS-CoV-2 - 130 pacjentów,
- 2. W Dziale Fizjoterapii – 2 076 pacjentów,
- 3. Wykonanych zostało 1 237 zabiegów operacyjnych (chirurgicznych i ginekologicznych).
- 4. W poradniach specjalistycznych udzielonych zostało 34 307 porad lekarskich.
- 5. Zespoły Ratownictwa Medycznego typu „P” wzywane były do 7 555 pacjentów.
- 6. W Pracowni Endoskopowej zostało wykonanych 2 016 badań.
- 7. W Pracowniach Diagnostycznych wykonano:
  - w Pracowni Tomografii Komputerowej - 5 514 badań,
  - w Pracowni USG - 2 961 badań,
  - w Pracowni RTG - 8 029 badań.
- 8. W Laboratorium Analitycznym zostało wykonanych razem 142 692 badań:
  - w Pracowni biochemii- 97 091 badań,
  - w Pracowni hematologii- 20 806 badań,
  - w Pracowni immunologii- 17 481 badań,
  - w Pracownia analityki ogólnej - 2 962 badań,
  - w Pracownia serologii - 3 025 badań,
  - w Pracowni Mikrobiologii - 1 327 badań.

### **Majątek własny**

W okresie od 01.01.2021 r. do 31.12.2021 r. Spółka przyjęła do użytkowania środki trwałe i wartości niematerialne i prawne o wartości **5 021 699,25 zł.**

w tym:

- nieodpłatnie przekazane w drodze darowizny - 1 658 277,81 zł
- środki własne Spółki - 1 219 084,15 zł
- projekty współfinansowane z środków UE i Budżetu Państwa – 2 144 337,29 zł

Wykaz środków trwałych przyjętych do użytkowania w 2021 roku.

<b>Lp.</b>	<b>Nazwa środka trwałego</b>	<b>Wartość brutto</b>
1	Alkomat Promiler Iblow10 Premium	1 070,00 zł
2	Altana z wyposażeniem szt. 2	38 077,39 zł

3	Ambulans typ c	540 755,50 zł
4	Analizator Easylte	11 499,00 zł
5	Aparat do lokalizacji naczyń krwionośnych	16 000,00 zł
6	Aparat do wysokoprzepływowej terapii donosowej szt. 6	101 893,80 zł
7	Aparat EKG	8 670,00 zł
8	Aparat RTG cyfrowy	1 297 973,29 zł
9	Aparat USG - Canon	273 132,00 zł
10	Aparat USG Arietta 65	155 936,99 zł
11	Aparat USG z funkcją duplex wraz z wyposażeniem	250 000,00 zł
12	Artrotom K1 comfort chip - szyna do ćwiczeń	20 979,00 zł
13	Bieżnia V650	2 597,00 zł
14	Centrala telefoniczna Sican Ncp-CP 400	4 674,00 zł
15	Elektrokardiograf plus wózek	4 963,90 zł
16	Fotel toaletowo - kąpielowy	7 999,99 zł
17	Izolator transportowy	15 989,02 zł
18	Kabina izolacyjna z aparaturą centrali filtrująco - wentylacyjnej	59 611,07 zł
19	Kardiomonitor 125 szt. 2	30 000,00 zł
20	Kardiomonitor BIOLIGHT Q7Z wbudowanym IBP	21 728,15 zł
21	Kardiomonitor typ CM 150 szt. 2	41 925,60 zł
22	Kardiomonitor z modułem kapnografii szt. 3	117 000,00 zł
23	Klimatyzator przenośny Dimplex PC	2 299,00 zł
24	Klimatyzator SINCLAIR	4 305,00 zł
25	Klimatyzator SINCLAIR FOKUS PLUS szt.2	16 236,00 zł
26	Kompaktowy system DSO - centrala	22 140,00 zł
27	Koncentrator tlenu szt.2	4 936,10 zł
28	Laptop dell VISTRO	5 000,00 zł
29	Laryngoskop RIESTER szt.5	4 235,75 zł
30	Licencja Asseco - moduł Infomedica szt. 4	18 929,70 zł
31	Licencja moduł AMMS: zdarzenia medyczne	44 280,00 zł
32	Łóżko Rehabilitacyjne	3 000,00 zł
33	Łóżko szpitalne EVARIO szt. 4	67 219,20 zł
34	Macierz	92 065,50 zł
35	Materac przeciwodleżynowy szt. 25	67 161,01 zł
36	Ogrodzenie	35 787,47 zł
37	Podgrzewacz medyczny	9 720,00 zł
38	Pompa Auto Logic	3 130,65 zł
39	Pompa infuzyjna P300 + stacja dokująca do 6 pomp	7 128,00 zł
40	Pompa strzykawkowa szt. 16	60 804,00 zł
41	Pulsoksymetr MASIMO RADS 5	3 564,00 zł
42	Pulsoksymetr REDICAL	9 995,65 zł
43	Respirator bez sprężonego powietrza szt. 10	411 060,00 zł
44	Respirator OIT EVE szt. 2	220 320,00 zł
45	Respirator transportowo- karetkowy szt. 4	228 000,00 zł
46	Solar - podnośnik jezdny szt. 2	14 040,00 zł
47	Ssak elektryczny przenośny plus pompa szt. 3	8 836,09 zł
48	Ssak medyczny	8 348,40 zł

49	Ssak medyczny dwubutlowy LIFA TIME LT szt2	10 584,00 zł
50	Stolik do materiałów medycznych	3 493,20 zł
51	Stolik do materiałów medycznych i instrumentów chirurgicznych	1 707,24 zł
52	System monitorowania serwerowni	26 506,50 zł
53	System parkingowy	131 708,41 zł
54	System rurociągowy do gazów medycznych dla pacjentów szt.2	78 408,00 zł
55	System UPS szt.2	29 999,70 zł
56	Tablet Durabook r 11AH szt.4	35 670,00 zł
57	Traktor kosiarka plus wyposażenie	13 389,00 zł
58	Urządzenie do mechanicznej kompresji klatki piersiowej	61 000,00 zł
59	Urządzenie do terapii wysokoprzepływowej	19 656,00 zł
60	Urządzenie do wczesnej rehabilitacji neurologicznej kończyn górnych i kończyn dolnych z biofeedback	140 000,00 zł
61	Wózek do przewożenia chorych szt.15	37 260,00 zł
62	Wózek inwalidzki szt. 7	7 300,00 zł
63	Zestaw do terapii wysokoprzepływowej AIRVO2 szt.2	29 999,98 zł
		<b>5 021 699,25 zł</b>

### **Polityka zaopatrzeniowa**

W celu prawidłowego zabezpieczenia potrzeb wynikających z działalności Spółki, postępowania przetargowe zostały przeprowadzone na podstawie art. 132 (przetarg nieograniczony) i art. 275 pkt 1 (tryb podstawowy) ustawy z dnia 11 września 2019 r. Prawo Zamówień publicznych (Dz. U. z 2019 r. poz. 2019 ze zm.).

W 2021 roku przeprowadzono dwa postępowania trybie przetargu nieograniczonego i 15 postępowań w trybie podstawowym zgodnie z ustawą Prawa zamówień publicznych w wyniku których zostały zawarte umowy.

Łączna wartość zamówień przetargowych wyniosła **11 418 910,20 zł**.

### **Zestawienie przetargów oraz ich wartości w 2021 roku**

<b>Nr postępowania</b>	<b>Przedmiot zamówienia</b>	<b>Wartość umowy brutto</b>
ZP/1/2021	Świadczenie usługi sterylizacji wysokotemperaturowej narzędzi operacyjnych i sprzętu medycznego dla Szpitala Lipno Sp. z o.o.	<b>255 901,50 zł</b>
ZP/2/2021	Dostawa sprzętu medycznego jednorazowego użytku	<b>743 500,09 zł</b>
ZP/3/2021	Dostawa rękawic jednorazowych	<b>849 576,38 zł</b>
ZP/4/2021	Dostawa odczynników do mikrobiologii	<b>46 506,02 zł</b>
ZP/5/2021	Dostawa środków dezynfekcyjnych	<b>304 681,42 zł</b>
ZP/6/2021	Dostawa odczynników do laboratorium analitycznego	<b>674 910,21 zł</b>
ZP/7/2021	Świadczenie usług pralniczych	<b>422 013,00 zł</b>

ZP/8/2021	Dostawa leków	<b>817 374,76 zł</b>
ZP/9/2021	Dostawa sprzętu medycznego jednorazowego użytku	<b>231 457,56 zł</b>
ZP/10/2021	Dostawa pieluchomajtek dla osób dorosłych	<b>237 245,40 zł</b>
ZP/11/2021	Dostawa artykułów mlecznych	<b>119 726,51 zł</b>
ZP/12/2021	Dostawa ambulansu typu C z wyposażeniem	<b>540 570,00 zł</b>
ZP/13/2021	Dostawa środków czystości i worków foliowych	<b>286 585,06 zł</b>
ZP/14/2021	Dostawa produktów spożywczych na potrzeby kuchni Szpitala Lipno Sp. z o.o.	<b>974 490,76 zł</b>
ZP/15/2021	Ubezpieczenie Szpitala Lipno Sp. z o.o.	<b>764 088,00 zł</b>
ZP/17/2021	Dostawa energii elektrycznej	<b>1 258 746,45 zł</b>
ZP/18/2021	Dostawa leków	<b>2 891 537,08 zł</b>
<b>Razem:</b>		<b>11 418 910,20 zł</b>

Działania remontowe prowadzone w szpitalu mają na celu utrzymanie dzierżawionego majątku w stanie nie pogorszonym, usprawnienie organizacji pracy w Szpitalu, a także podwyższenie standardu i jakości oferowanych usług, a tym samym wzmocnienie pozycji i konkurencyjności szpitala na rynku usług medycznych.

W 2021 roku wykonano m.in. poniżej wymienione prace.:

- remont serwerowni,
- wykonanie instalacji RMS – serwerownia,
- montaż wykładziny elektro-przewodzącej w serwerowni,
- zakup drzwi przeciwpożarowych wraz z montażem w rozdzielni przeciwpożarowej,
- zakup i montaż dwóch drzwi w oddziale chorób wewnętrznych w celu wydzielenia pomieszczeń izolacyjnych dla pacjentów z potwierdzonym zarażeniem SARS-CoV-2.
- malowanie oddziału chorób wewnętrznych,
- remont pomieszczeń blok C,
- naprawa wind,
- modernizacja instalacji elektrycznej,
- naprawa silnika w pompie hydroforowej,
- usunięcie awarii wodociągowej.

**Inwestycje 2021 – Środki trwale w budowie na kwotę 2 394 844,63 zł.**

Zakres prac	Wartość
Poprawa jakości świadczonych usług medycznych w Szpital Lipno Sp. z o.o.-przebudowa Bloku Operacyjnego oraz Bloku Porodowego wraz z wyposażeniem w aparaty i urządzenia medyczne	<b>71 988,21</b>
Poprawa jakości świadczonych usług medycznych w Szpital Lipno Sp. z o. o.- Przebudowa Zakładu Opiekuńczo-Leczniczego wraz z wyposażeniem w aparaty i urządzenia medyczne	<b>2 278 598,88</b>
Przystosowanie pomieszczeń do uruchomienia generatora tlenu	<b>20 887,54</b>
Doprowadzenie zasilania Co z pomieszczenia węzła głównego w budynku A do pomieszczenia wentylatorowni	<b>23 370,00</b>

**Zestawienie wyposażenia przyjętego w użytkowanie w 2021 r. z podziałem na:****a) Wyposażenie niemedyce - ogólnego zastosowania**

Nazwa wyposażenia	Ilość	Wartość
Bańka ze stali nierdzewnej	2	2 172,14
Biurko	20	11 956,00
Blender	1	299,00
Czajnik bezprzewodowy	8	756,99
Czytnik motorola	2	309,96
Drukarka	8	4 740,74
Drukarka mobilna	1	1 353,00
Etui Samsung	1	114,87
Exspres do kawy	1	150,00
Fotel	12	8 463,40
Fotel lekarski	3	1 245,00
Grzejnik olejowy	2	570,01
Kalkulator	1	980,00



Kamera	19	4 231,20
Kloc masarski	1	346,65
Komplet wypoczynkowy	1	2 690,00
Kompresor	1	402,00
Komputer jednostka	36	80 787,10
Kosa stihl	1	2 468,00
Kosz - stelaż	1	822,91
Kosz ze stali nierdzewnej	1	124,99
Krzesła	51	4 156,94
Krzesło H261 BIS	4	552,00
Krzesło obrotowe	10	2 681,00
Laminator	1	99,99
Latarka Aku LED	1	111,00
Lodówka / chłodziarka	6	6 156,00
Ława szklana	1	109,00
Maszynka do mielenia	1	349,00
Miernik cęgowy	1	178,00
Monitor	14	8 305,83
Nagrzewnica elektryczna	1	149,00
Niszczonek	5	2 644,34
Office	6	6 396,00
Pojemnik plastikowy	1	118,99
Popielnica	1	111,00
Reduktor ciśnieniowy butlowy	6	5 350,50
Regał	27	9 320,50
Rejestrator	3	1 063,95
Stolik	3	1 175,00

Stół	10	2 895,46
Stół pokojowy	1	520,00
Swich	5	4 858,50
Szafa	8	13 568,90
Szafa komoda	2	307,80
Szafa wisząca	7	2 421,44
Szafka	9	2 949,75
Szafka na obuwie	3	2 073,78
Szafa na akta	1	1 740,00
Szlifierka	1	236,55
Tablet	2	3 198,00
Taboret	1	132,53
Telefon	22	2 631,97
Telefon komórkowy	7	4 555,97
Telewizor	1	1 199,00
Torba lekarska	3	1 890,02
Urządzenie wielofunkcyjne	21	28 193,08
Wentylator	9	800,06
Wersalka	6	8 130,00
Wiertarka	1	465,99
Wiertarka Parkside z udarem	1	885,00
Wieszak na ubranie	1	356,70
Wózek z wyciskarką	2	747,84
Wózek 2- półkowy	2	1 202,94
Zasilacz UPS	11	5 384,87
Zestaw kuchenny	1	3 300,00
		<b>268 658,15</b>

**b) Wyposażenie medyczne**

Nazwa wyposażenia	Ilość	Wartość
Balkonik	2	256,98
Ciśnieniomierz	14	2 876,09
Elektrosymulator na bóle okołoporodowe	1	294,00
Materac p/o	4	676,00
Podnośnik taśmowy	1	1 827,36
Pulsoksymetr na palcowy	10	603,93
Resuscitator	1	280,00
Stolik do rozwożenia leków	1	1 620,00
Stolik przyłóżkowy do posiłków	1	100,00
Termometr elektryczny	9	1 140,40
Wózek toaletowy	3	1 161,58
		<b>10 836,34</b>

**c) Wyposażenie medyczne przekazane nieodpłatnie na rzecz Szpitala**

Dary	Ilość	Wartość
Koncentrator tlenu	2	6 215,00
Pulsoksymetr BERRY	26	2 216,80
Pulsoksymetr napalcowy	19	2 318,00
Resuscitator	10	7 020,00
Termometr elektryczny	2	140,40
		<b>17 910,20</b>

**Kontrakt z Narodowym Funduszem Zdrowia na 2021 r.**

1. Kontrakt na 2021 r. z Narodowym Funduszem Zdrowia wyniósł 46 010 105,28 zł (bez dodatku dla pielęgniarek, położnych, ratowników oraz tzw. „covidowego”).

2. Przychody z NFZ zawarte w sprawozdaniu za 2021 rok wyniosły łącznie 71 622 332,39 zł., w tym:

- przychody z NFZ za świadczenia zdrowotne 65 847 682,13 zł,

- dodatki dla pielęgniarek, położnych, ratowników oraz tzw. „covidowe” 5 774 650,26 zł.

**Wykonanie ryczałtu w 2021 roku kształtowało się na poziomie 87,57 % otrzymanych środków.**

## 1. Informacje dotyczące projektów

Realizowane projekty:

- RPKP.06.01.01-04-0073/17 „Poprawa jakości świadczonych usług medycznych w Szpital Lipno Sp. z o.o.-przebudowa Bloku Operacyjnego oraz Bloku Porodowego wraz z wyposażeniem w aparaty i urządzenia medyczne”. Współfinansowany z Europejskiego Funduszu Rozwoju Regionalnego w ramach Osi priorytetowej 6. Solidarne społeczeństwo i konkurencyjne kadry; Działania 6.1. Inwestycje w infrastrukturę zdrowotną i społeczną, Poddziałania 6.1.1. Inwestycje w infrastrukturę zdrowotną Regionalnego Programu Operacyjnego Województwa Kujawsko-Pomorskiego na lata 2014-2020,

Czas realizacji projektu: 01-04-2017 do 31-03-2022

Wartość projektu: 8 450 909,69 zł

Wydatki kwalifikowane: 7 812 954,15 zł

Dofinansowanie: 4 500 000,00 zł





Projekt w trakcie realizacji, zakończono część dotyczącą bloku operacyjnego. Obecnie jesteśmy w trakcie realizacji zamówienia publicznego dla Bloku Porodowego. Wykonawca zadania zostanie wyłoniony do dnia 6 kwietnia br. W trakcie procedowania w Urzędzie Marszałkowskim jest wniosek o płatność nr 3 (dotyczący sprzętu medycznego) na kwotę 2 075 258, 64 (w tym dofinansowanie 1 195 348,98 zł).

- RPKP.06.01.01-04-0092/17 „Poprawa jakości świadczonych usług medycznych w Szpital Lipno Sp. z o. o.- Przebudowa Zakładu Opiekuńczo-Leczniczego wraz z wyposażeniem w aparaty i urządzenia medyczne”. Współfinansowany z Europejskiego Funduszu Rozwoju Regionalnego w ramach Osi priorytetowej 6. Solidarne społeczeństwo i konkurencyjne kadry; Działania 6.1. Inwestycje w infrastrukturę zdrowotną i społeczną, Poddziałania 6.1.1. Inwestycje w infrastrukturę zdrowotną Regionalnego Programu Operacyjnego Województwa Kujawsko-Pomorskiego na lata 2014-2020,

Czas realizacji projektu: 03-07-2017do 31-03-2022

Wartość projektu: 3 691 459,81 zł

Wydatki kwalifikowane: 3 070 482,66 zł

Dofinansowanie: 2 609 910,21 zł

Projekt w trakcie realizacji- wykonano i oddano w użytkowanie lewą część oddziału, obecnie trwają prace na części prawej, przedłużono termin realizacji robót budowlanych do 31-05-2022

W 2021 roku złożono 1 wniosek o płatność zaliczkową na kwotę dofinansowania 1 922 364,42 (roboty budowlane), kwota dofinansowania wpłynęła na konto szpitala, w trakcie realizacji jest wniosek rozliczający zaliczkę.

- RPKP.06.01.01-04-0003/20 „Doposażenie szpitali w województwie kujawsko-pomorskim związane z zapobieganiem, przeciwdziałaniem i zwalczaniem COVID-19” finansowany z Europejskiego Funduszu Rozwoju Regionalnego oraz budżetu państwa, w ramach Regionalnego Programu Operacyjnego na lata 2014-2020 Osi priorytetowej 6. Solidarne społeczeństwo i konkurencyjne kadry, Działania 6.1 Inwestycje w infrastrukturę zdrowotną i społeczną, Poddziałania 6.1.1 Inwestycje w infrastrukturę zdrowotną.

Czas realizacji projektu: 01-02-2020 do 31-12-2021

Wartość projektu: 81 268 110,25 zł

Wydatki kwalifikowane: 81 268 110,25 zł

Dofinansowanie: 81 268 110,25 zł

Dofinansowanie dla Partnera Szpital Lipno Sp. z o. o.- 1 479 000,00 zł

Projekt zrealizowany i rozliczony w całości.

W ramach projektu zakupiono 3 szt. Aparatów do kompresji klatki piersiowej LUCAS- aparaty są użytkowane przez zespoły ratownictwa medycznego, oraz aparaty rtg wraz z oprzyrządowaniem oraz RIS i PACS- aparat został dostarczony i zainstalowany. Uzyskano wszystkie niezbędne pozwolenia na użytkowanie.

W ramach projektu skorzystaliśmy także z możliwości otrzymania środków ochrony indywidualnej w 2021 na kwotę 416 674,23 zł

- POIS.09.01.00-00-0423/21 „Zakup Ambulansu dla Szpital Lipno sp. z o. o.” finansowany z Europejskiego Funduszu Rozwoju Regionalnego , w ramach Programu Operacyjnego Infrastruktura i Środowisko na lata 2014-2020

Czas realizacji projektu: 01-04-2021 do 31-12-2021

Wartość projektu: 548 0388,56 zł

Dofinansowanie: **520 000,00** zł

Ambulans z wyposażeniem został zakupiony i uruchomiony, Instytucja Zarządzająca wypłaciła zaliczkę w kwocie 475 000,00 zł, która została rozliczona, złożono wniosek o płatność końcową na 45 000,00 zł – w trakcie procedowania w Ministerstwie

Zdrowia.

- W 2021 roku otrzymaliśmy dotację w postaci 4 łóżek, z Wielkiej Orkiestry Świątecznej Pomocy na kwotę 67 219,20 zł z przeznaczeniem dla pacjentów leczonych z powodu COVID-19,;
- W styczniu 2022 złożono 2 wnioski inwestycyjne o dotację z Funduszu Przeciwdziałania COVID-19 na kwotę 3 750 000,00 zł, wniosek dotyczący instalacji gazów medycznych jest w trakcie procedowania umowy z Wojewodą Kujawsko-Pomorskim, wniosek dotyczący Laboratorium, czeka na decyzję dotyczącą otrzymania dofinansowania.
- W lutym 2022 złożono 3 wnioski na zakup sprzętu medycznego z Funduszu Przeciwdziałania COVID-19 w postaci: łóżek, podnośnika i aparatu do znieczuleń na kwotę 356 713,00 zł- dofinansowanie wstępnie przyznane- w trakcie oceny w Ministerstwie Zdrowia.

#### 4. INFRASTRUKTURA DROGOWA

Zatwierdzony uchwałą Rady Powiatu Lipnowskiego budżet Zarządu Dróg Powiatowych w Lipnie na 2021r. wynosił **2 403 516,00 zł**:

Wskaźniki budżetowe za rok 2021 przedstawia poniższa tabela.

	<b>Zima</b>	<b>Drogi</b>	<b>Zarząd</b>	<b>Razem</b>
Plan wydatków w roku	198 951,00	1 372 999,30	831 565,70	2 403 516,00
Wykonanie w roku	190 815,23	1 357 998,63	816 156,38	2 364 970,24
% wykonania do planu rocznego	95,91	98,91	98,15	98,40
Wartość niezrealizowanych wydatków	8 135,77	15 000,67	15 409,32	<b>38 545,76</b>

#### **W ramach inwestycji wykonano:**

L.p.	Rodzaj robót	Wartość robót /zł
1.	Budowa chodnika w m. <b>Chrostkowo - 250 mb</b>	26 854,88
2.	Budowa chodnika w m. <b>Zaduszniki - 220 mb</b>	25 952,05
3.	Budowa chodnika w m Lipno ul. Nieszawska -100	11 901,42
4.	Budowa chodnika w Józefkowo -325 mb	50 315,09
<b>Łącznie: 895 m</b>		<b>115 023,44</b>



### W ramach inwestycji zakupiono:

L.p.	Rodzaj zakupu	Wartość / zł
1.	Koparko ładowarka – 1 szt	0,00
2.	Prefabrykaty na remont przepustu w Chrostkowie	5238,63
Łącznie:		<b>5238,63</b>

### W ramach bieżącego utrzymania dróg i mostów wykonano:

1.	Remont cząstkowy nawierzchni bitumicznych	3657,01 m <sup>2</sup>	109979,09
2.	Montaż barier energochłonnych- w m. Kłobukowo ,w m. Chojno	124	35768,40
3.	Remont przełomów w m. Stalmierz , Ostrowite ,Skępe ul. Krótka	0,071	71055,07
4.	Ulepszenie drogi Czermno-Kukowo-Gorzyszyn 2.3 km (przebudowa gruntowej na twardą –tłuczniową)	2,3 km	124063,95
Łącznie:		-	<b>340866,51</b>

### ROBOTY DROGOWE WYKONANE POZA PRZETARGAMI (siłami własnymi)

Zarząd Dróg Powiatowych w celu poprawy bezpieczeństwa infrastruktury dróg powiatowych tj. ruchu kołowego i pieszego wykonuje wiele innych prac, są to prace wykonywane siłami własnymi tj. przez pracowników Drogowej Służby Liniowej.

Prace polegały na:

1. Mechaniczne koszenie traw i chwastów – obustronnie 290 km tj. 640 km
2. Malowanie przejść dla pieszych – 767 m<sup>2</sup>
3. Wymiana oznakowania - 40 szt.
4. Doraźne uzupełnianie ubytków w nawierzchniach dróg, naprawa ich masą na zimno – wbudowano 8 Mg masy
5. Doraźne naprawy uszkodzeń poboczy, skarp, nasypów i rowów przydrożnych, oczyszczenie przepustów pod drogami.
6. Utrzymywanie oraz usuwanie drzew i krzewów oraz pielęgnacja zieleni w pasie drogowym, rozdrabnianie rębakiem gałęzi.
7. Bieżąca konserwacja obiektów inżynierskich.
8. Utrzymywanie we właściwym stanie środków transportowych i sprzętowych będących w dyspozycji grup patrolowo – roboczych.



## Zimowe utrzymanie dróg powiatowych

Zarząd Dróg Powiatowych w Lipnie w sezonie zimowym poniósł następujące koszty:

- usługi transportowe i sprzętowe **128956,41 zł**
- materiały uszorstniające **57358,12zł**

## Dochody budżetowe

W 2021 roku Zarząd Dróg Powiatowych w Lipnie zrealizował dochody budżetowe w wysokości **333360,46zł**.

## 5. PRZECIWDZIAŁANIE BEZROBOCIU

Koniec roku 2021 zamknął się w skali powiatu ogólną liczbą **2 883 osób bezrobotnych** zarejestrowanych w Urzędzie Pracy. Na poniższych wykresach przedstawiono stopę bezrobocia w powiecie na tle kraju, województwa kujawsko pomorskiego.

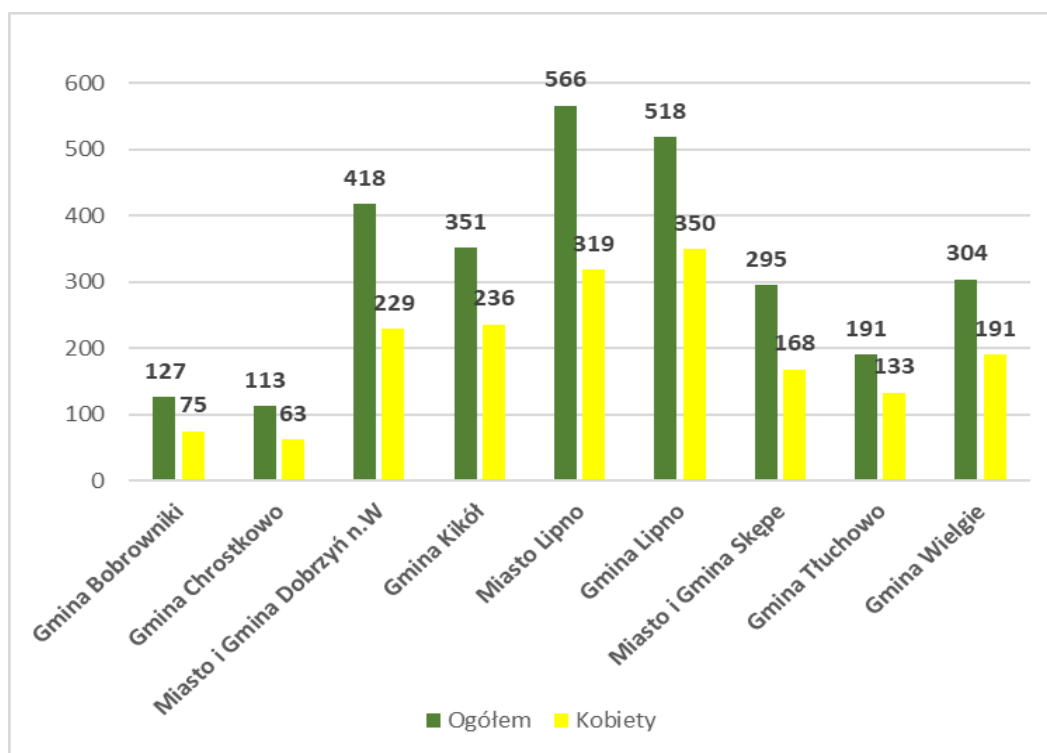

Wykres 1. Liczba osób bezrobotnych według miast i gmin, stan na koniec grudnia 2021r.

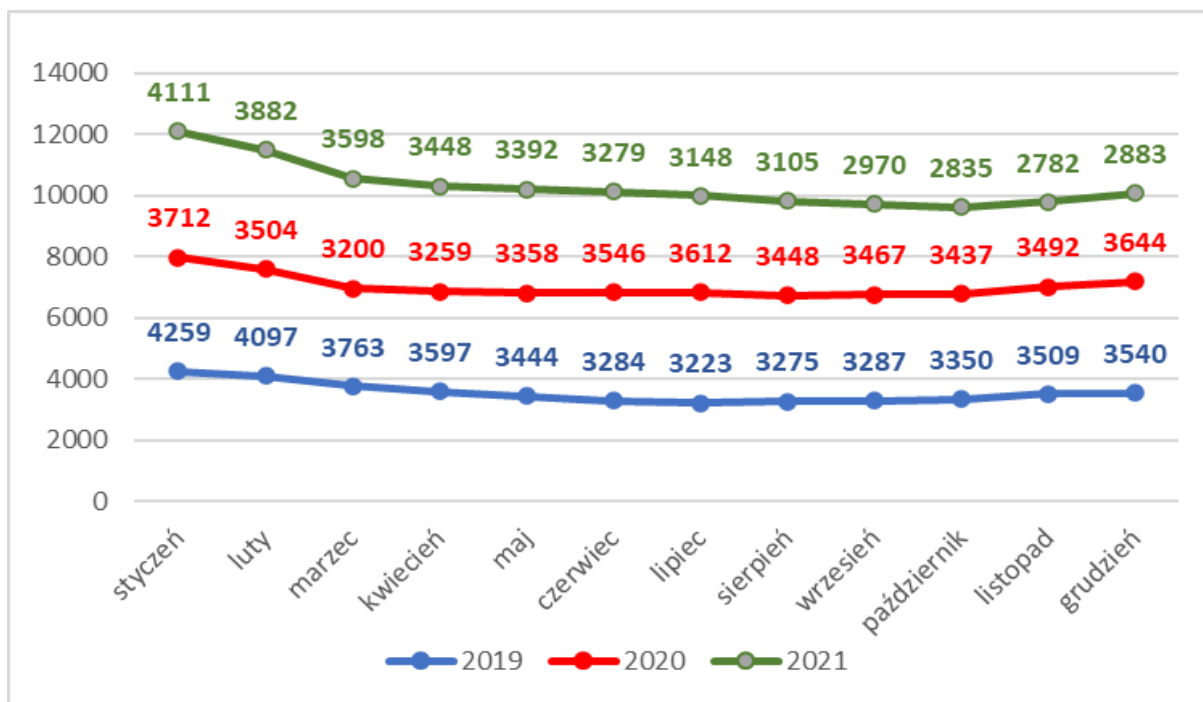

Wykres 2. Liczba osób bezrobotnych w Powiecie Lipnowskim w latach 2019-2021

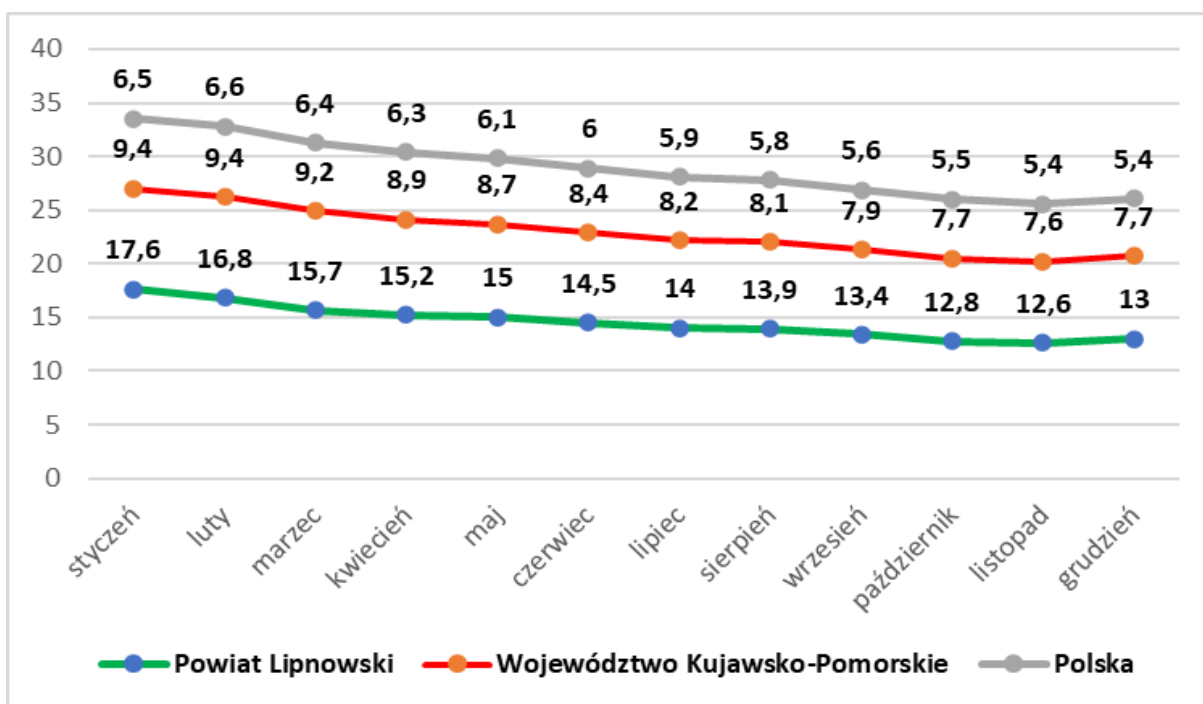

Wykres 3. Stopa bezrobocia w Powiecie Lipnowskim, na tle kraju i Województwa Kujawsko-Pomorskiego stan na koniec grudnia 2021r.

Analizując liczbę osób zarejestrowanych w Powiatowym Urzędzie Pracy w Lipnie na przestrzeni roku widoczny jest wyraźny spadek bezrobocia w miesiącach wiosenno-letnich i wzrost w miesiącach listopad - grudzień.

## **DZIAŁANIA CAZ-RP W PUP PODEJMOWANE W CELU OGRANICZENIA BEZROBOCIA I ŁAGODZENIA JEGO SKUTKÓW**

Do osób bezrobotnych skierowane są usługi pośrednictwa pracy, doradztwa zawodowego, aktywizacji zawodowej, organizacji szkoleń oraz aktywne formy przeciwdziałania bezrobociu.

Poniższa tabela prezentuje ilość pozyskanych ofert pracy subsydiowanych jak i niesubsydiowanych wraz z ilością osób, którym wydano skierowanie.

<b>Lp.</b>	<b>Rodzaj oferty</b>	<b>Liczba ofert</b>	<b>Ilość wydanych skierowań</b>	<b>Odmowy</b>
<b>1.</b>	Oferty pracy (zwykłe)	394	1 223	135
<b>2.</b>	Oferty pracy (niepełnosprawni)	7	21	2
<b>3.</b>	Zobowiązania po stażu	106	79	2
<b>4.</b>	Prace interwencyjne	174	418	28
<b>5.</b>	Doposażenia stanowiska pracy	60	213	11
<b>6.</b>	Prace Społecznie - Użyteczne	222	255	5
<b>7.</b>	Staże	470	1 147	69
<b>8.</b>	Roboty publiczne	466	557	3
<b>RAZEM</b>		<b>1 899</b>	<b>3 913</b>	<b>255</b>

W 2021r. wydanych zostało **19** Informacji Starosty na temat braku możliwości zaspokojenia potrzeb kadrowych pracodawcy w oparciu o rejestry osób bezrobotnych i poszukujących pracy lub o negatywnym wyniku rekrutacji organizowanej dla pracodawcy, która sporządzona jest z uwzględnieniem pierwszeństwa dostępu do rynku pracy dla obywateli polskich oraz cudzoziemców. Ponadto w Urzędzie wydawane jest zezwolenie na pracę sezonową ze względu na siedzibę lub miejsce zamieszkania podmiotu powierzającego wykonywanie pracy cudzoziemcowi. Zezwolenie to wydawane jest na wniosek podmiotu powierzającego wykonywanie pracy cudzoziemcowi na okresy oznaczone datami, dla określonego cudzoziemca. W 2021r. wpłynęło **69** wniosków, natomiast zezwoleń wydano w liczbie **53**.

Ponadto pracownicy prowadzili **294** sprawy w związku z oświadczeniami o powierzeniu wykonywania pracy cudzoziemcowi. Do ewidencji oświadczeń o powierzeniu wykonywania pracy cudzoziemcowi wpisano **257** oświadczeń.

W dniach 18 – 22 października 2021r. odbył się XIII Ogólnopolski Tydzień Kariery pt. „Wyprawa na 3K Kariera, Kompetencje, Kreatywność”, w których brały udział szkoły z Powiatu Lipnowskiego: Zespół Szkół im. Waleriana Łukasińskiego w Skępem i Zespół Szkół Technicznych im. Ziemi Dobrzyńskiej w Lipnie – łącznie 96 osób (7 grup). OTK - to coroczna akcja mająca na celu inspirowanie ogólnopolskich i lokalnych inicjatyw, działań i kreatywności na rzecz rozwoju poradnictwa zawodowego, wzmocnienia świadomości potrzeby wsparcia dla lepszej edukacji, pracy i kariery każdego obywatela. Spotkania odbyły się z przedstawicielami Wojewódzkiego Urzędu Pracy z Torunia, a doradca zawodowy z PUP w Lipnie prowadził z uczniami konsultacje.

W dniu 17.11.2021r. odbyło się spotkanie w Zespole Szkół w Karnkowie młodzieży klas VIII z doradcą zawodowym z PUP w Lipnie, które miało na celu pomoc nastolatkom w osiągnięciu lepszego zrozumienia siebie samego w odniesieniu do środowiska pracy. W szkole podstawowej doradztwo zawodowe skupia się na doradzeniu uczniom w wyborze odpowiedniej ścieżki edukacyjnej (wybór odpowiedniej szkoły ponadpodstawowej) w celu zwiększenia szans zdobycia odpowiedniego wykształcenia, a następnie pracy w wymarzonej zawodzie. Łącznie z doradztwa skorzystało 36 osób (2 grupy).

W poniższej tabeli zostały wymienione wszystkie formy kontaktu osoby bezrobotnej z doradcą z uwzględnieniem liczby osób korzystających z danej formy.

Forma kontaktu	Liczba osób	Liczba grup
Indywidualny Plan Działania	2 729	-
Porada Indywidualna	267	-
Porada Grupowa	55	8
Informacja Zawodowa Indywidualna	155	-
Informacja zawodowa grupowa	7	1

### **Krajowy Fundusz Szkoleniowy, w skrócie KFS**

W 2021 roku Powiatowy Urząd Pracy w Lipnie z limitu podstawowego Krajowego Funduszu Szkoleniowego dysponował kwotą **281 000,00zł**. Do dnia 31.12.2021r. wydatkowano kwotę **280 901,80zł**.

W odpowiedzi na ogłoszony nabór do Urzędu wpłynęło łącznie **40** wniosków o sfinansowanie kosztów kształcenia ustawicznego pracowników i pracodawców ze środków

KFS. Wnioski złożyło **36** pracodawców. W ramach naboru pozytywnie rozpatrzono **18** wniosków, a **22** wnioski rozpatrzono negatywnie. Zawarto **18** umów z **16** pracodawcami o sfinansowanie/dofinansowanie ze środków KFS działań obejmujących kształcenie ustawiczne pracowników i pracodawców na łączną kwotę **271 687,80zł**. Spośród nich **14** firm to pracodawcy prywatni. **5** pracodawców to mikroprzedsiębiorstwa (podmioty zatrudniające do 10 osób), a **9** to makroprzedsiębiorstwa (zatrudniający powyżej 10 osób).

PUP w Lipnie poza podpisanymi umowami wydatkował kwotę **9 214,00 zł**, która została przeznaczona na promocję Krajowego Funduszu Szkoleniowego. Za powyższą kwotę zakupione zostały materiały z logo KFS.

Ze środków KFS w 2021 roku przyznano finansowanie/dofinansowanie między innymi następujących kursów: *operator ładowarek jednonaczyniowych, kursy obsługa wózków jezdniowych podnośnikowych, obsługa suwnic, wciągników i wciągarek ogólnego przeznaczenia, w kursy dla kierowców (prawo jazdy kat. C, C+E z kwalifikacją wstępną przyspieszoną; prawo jazdy kat. D z kwalifikacją wstępną uzupełniającą), kursy fryzjerskie, kursy dla samodzielnych księgowych; kurs dla elektryków, czy kursy dla kadrowych, kursy dla fizjoterapeutów, kursy pielęgniarstwo opieki paliatywnej, kurs jęz. niemieckiego i jęz. angielskiego w branży turystycznej, kursy dla kucharzy i kelnerów, studia podyplomowe „Rachunkowość budżetowa”.*

Łącznie Powiatowy Urząd Pracy w Lipnie z limitu podstawowego KFS na rok 2021 wydatkował kwotę **280 901,80zł**. Działaniami ze środków KFS objęto **143** osoby.

### **Szkolenia**

W 2021 roku Powiatowy Urząd Pracy w Lipnie zorganizował 7 szkoleń grupowych:

1. **„Prawo jazdy kat. C, CE z kwalifikacją wstępną przyspieszoną na przewóz rzeczy”** – 6 osób (1 grupa), koszt szkolenia: **60 930,00zł;**
2. **„Prawo jazdy kat. D z kwalifikacją wstępną przyspieszoną na przewóz osób dla 2 osób posiadających prawo jazdy kat. C”**- 2 osoby (1 grupa), koszt szkolenia: **19 720,00 zł;**
3. **„Prawo jazdy kat. D z kwalifikacją wstępną przyspieszoną na przewóz osób dla 4 osób posiadających prawo jazdy kat. B”**- 4 osoby (1 grupa), koszt szkolenia: **49 490,00zł;**
4. **„Prawo jazdy kat. C”** – 2 osoby (1 grupa), koszt szkolenia: **7 220,00zł;**
5. **„Prawo jazdy kat. C, CE z kwalifikacją wstępną przyspieszoną na przewóz rzeczy”** – 2 osoby (1 grupa), koszt szkolenia: **19 910,00zł;**
6. **„Prawo jazdy kat. D z kwalifikacją wstępną przyspieszoną uzupełniającą na przewóz osób”** – 3 osoby (1 grupa), koszt szkolenia: **23 880,00zł;**

7. „Prawo jazdy kat. D z kwalifikacją wstępną przyspieszoną na przewóz osób” – 4 osoby (1 grupa) koszt szkolenia **48 240,00 zł**

Łącznie w 2021 roku przeszkolono **23 osoby** (z czego 1 osoba przerwała szkolenie z tytułu podjęcia własnej działalności gospodarczej) za kwotę **229 390,00zł**, w tym na stypendia i dojazdy wydatkowano **51 862,46zł**.

## **SPRAWOZDANIE Z REALIZACJI INSTRUMENTÓW RYNKU PRACY W DZIALE CAZ-IRP**

Powiatowy Urząd Pracy w Lipnie w 2021 roku według algorytmu posiadał środki w kwocie 6.102.436,83 zł, ponadto pozyskał środki w ramach ogłoszonych konkursów w kwocie 7.637.124,61 zł. i środki w ramach KFS to kwota 281.000 zł. Dodatkowe środki związane z trwającą epidemią Covid-19 to kwota 5.900.000 zł. Ogólny limit do dyspozycji w 2021r. to kwota **19.920.561,44 zł**. Powyższe środki zostały przeznaczone na aktywizację osób bezrobotnych i wsparcie pracodawców z naszego powiatu na :

### **1. Organizacja prac interwencyjnych**

W okresie od 01.01.2021 r. do 31.12.2021 r. zostało złożonych ogółem 113 wniosków o skierowanie osób bezrobotnych do wykonywania pracy w ramach prac interwencyjnych.

Pozytywnie rozpatrzono 96 wniosków.

Piętnaście wniosków zostało wycofanych przez pracodawców.

Negatywnie rozpatrzono 2 wnioski z powodu;

- pracodawca nie wywiązał się z warunków wcześniej zawartej umowy dot.

zorganizowania prac interwencyjnych,

- pracodawca nie dołączył załączników do wniosku.

W ramach prac interwencyjnych w okresie od 01 stycznia do 31 grudnia 2021 r. zostało zatrudnionych ogółem 166 osób bezrobotnych, w tym;

- kobiet	- 112
- osób zamieszkałych na wsi	- 110
- osób z prawem do zasiłku	- 71
- osób do 30 roku życia	- 54
- osób do 25-go roku życia	- 22
- osób powyżej 50 roku życia	- 23
- osób długotrwale bezrobotnych	- 33

W 2021 roku były zatrudnione w ramach prac interwencyjnych 3 osoby poszukujące pracy, w tym 1 kobieta.

Prace interwencyjne były organizowane ze środków:

- Funduszu Pracy – zatrudniono - 36 osób bezrobotnych,
- Europejskiego Funduszu Społecznego w ramach Programu Operacyjnego Wiedza Edukacja Rozwój – zatrudniono - 46 osób bezrobotnych,
- Europejskiego Funduszu Społecznego w ramach Regionalnego Programu Operacyjnego - zatrudniono – 84 osoby bezrobotne,
- Państwowego Funduszu Rehabilitacji Osób Niepełnosprawnych - zatrudniono 3 osoby poszukujące pracy.

Zwrot kosztów za jedną osobę wynosi 1.000,- zł plus składka na ubezpieczenie społeczne od tej kwoty.

Według stanu na dzień 31.12.2021 r. na refundację prac interwencyjnych wydatkowano:

- z Funduszu Pracy - 379.000,00 zł
- z Programu Operacyjnego Wiedza Edukacja Rozwój (kod 004) - 21.579,81 zł
- z Programu Operacyjnego Wiedza Edukacja Rozwój (kod 028) - 346.089,36 zł
- z Regionalnego Programu Operacyjnego - 513.106,92 zł
- z Państwowego Funduszu Rehabilitacji Osób Niepełnosprawnych - 20.513,45 zł

Ogółem na refundację prac interwencyjnych wydatkowano 1.280.289,54 zł.

W 2021 roku zawarto ogółem 104 umowy o zorganizowanie prac interwencyjnych. Umowy były zawierane na okres od 6 do 12 miesięcy.

Pozytywnych wniosków o zorganizowanie prac interwencyjnych jest 96, a zawartych umów 104, różnica wynika z tego, że do jednego wniosku jest zawartych więcej niż jedna umowa.

Cztery umowy zostały zerwane przez pracodawców. Pracodawcy zwrócili otrzymaną pomoc finansową. Jeden pracodawca zrezygnował z podpisania umowy i wycofał wniosek.

Wszystkie umowy zawierały zapis, że pracodawca jest zobowiązany do utrzymania w zatrudnieniu skierowanego bezrobotnego przez okres 4 lub 7 miesięcy po zakończonym okresie refundacji.

## **2. Organizacja robót publicznych**

W okresie od 01.01.2021 r. do 31.12.2021 r. wpłynęło 99 wniosków o zorganizowanie robót publicznych.

Pozytywnie rozpatrzono 97 wniosków.

Jeden wniosek został wycofany na prośbę organizatora robót publicznych.

Jeden wniosek został rozpatrzony negatywnie z powodu braku środków na organizację robót publicznych.

W ramach robót publicznych w 2021 roku zostało zatrudnionych ogółem 457 osób, w tym;

- kobiet	- 309
- osób zamieszkałych na wsi	- 326
- z prawem do zasiłku	- 192
- osób do 30-go roku życia	- 108
- osób do 25-go roku życia	- 61
- osób powyżej 50-go roku życia	- 136
- osób długotrwale bezrobotnych	- 104

Zawarto ogółem 97 umów o zorganizowanie robót publicznych. Roboty publiczne zostały zorganizowane na okres od 3 do 6 miesięcy.

Środki przeznaczone na refundację robót publicznych pochodziły z Funduszu Pracy oraz z rezerwy Funduszu Pracy w regionach Wysokiego Bezrobocia na rok 2021.

Według stanu na dzień 31.12.2021 r. na refundację robót publicznych wydatkowano;

- z Funduszu Pracy - 4.842.289,02 zł - zatrudniono – 353 osoby bezrobotne,
- z Rezerwy Funduszu Pracy w Regionach Wysokiego Bezrobocia na 2021 roku – 812.851,08 zł - zatrudniono 104 osoby bezrobotne.

Zwrot części kosztów za jedną osobę bezrobotną wynosił od 2.584,47 zł do 2.828,65 zł plus składka na ubezpieczenie społeczne od tej kwoty.

Większość zawartych umów zawiera zapis, że po zakończonym okresie refundacji organizator robót publicznych zobowiązuje się do zatrudnienia skierowanych osób na okres 1 miesiąca w pełnym wymiarze czasu pracy.

### **3. Organizacja staży**

W roku 2021 zawarto 421 umów. Do odbywania stażu zostało skierowanych 439 osób. Różnice stanowią osoby skierowane do odbywania stażu w Starostwie Powiatowym w Lipnie oraz Powiatowym Urzędzie Pracy, gdyż w tych przypadkach nie są zawierane umowy.

- Ogółem bezrobotni – 439, w tym kobiet – 295
- Osoby z terenów wiejskich – 301, w tym kobiet - 203
- Osoby do 25 roku życia – 178, w tym kobiet – 119
- Osoby do 30 roku życia – 243, w tym kobiet – 167
- Osoby powyżej 50 roku życia – 54, w tym kobiet – 28
- Osoby z orzeczeniem o niepełnosprawności – 12, w tym kobiet – 7



- Osoby długotrwale bezrobotni – 161, w tym kobiet – 118
- Osoby z prawem do zasiłku – 29, w tym kobiet – 14

Staże organizowane były ze środków Funduszu Pracy wg algorytmu, środków Europejskiego Funduszu Społecznego w ramach Programu Operacyjnego WIEDZA EDUKACJA ROZWÓJ oraz Regionalnego Programu Operacyjnego województwa kujawsko – pomorskiego:

- Program Operacyjny WIEDZA EDUKACJA ROZWÓJ - 230 osób
- Regionalny Program Operacyjny Województwa Kujawsko – Pomorskiego –175 osób
- Algorytm – 30 osób
- PFRON – 4 osoby

Osoby bezrobotne skierowane do odbywania stażu w podziale na gminy – wg miejsca zamieszkania skierowanej osoby:

- Miasto Lipno – 118, w tym kobiet – 74
- Miasto Dobrzyń nad Wisłą – 12, w tym kobiet – 11
- Gmina Dobrzyń nad Wisłą – 18, w tym kobiet – 8
- Miasto Skępe – 32, w tym kobiet – 20
- Gmina Skępe – 27, w tym kobiet – 19
- Gmina Bobrowniki – 37, w tym kobiet – 25
- Gmina Chrostkowo – 14, w tym kobiet – 9
- Gmina Kikół – 42, w tym kobiet – 32
- Gmina Lipno – 71, w tym kobiet 49
- Gmina Tuchowo – 33, w tym kobiet – 19
- Gmina Wielgie – 35, w tym kobiet – 29.

Przerwania realizacji programu stażu:

Z 439 osób skierowanych do odbywania stażu, przerwało 70 osób, w tym 35 kobiet.

Kontrole realizacji staży:

W roku 2021 przeprowadzono 100 kontroli mających na celu sprawdzenie realizacji zawartych umów.

Umowy zawarte o odbywanie stażu w ramach ŚRODKÓW PFRON: 4 umowy.

Ilość osób skierowanych do odbywania stażu bez zawieranych umów:

- Starostwo Powiatowe w Lipnie – 3 osoby
- Powiatowy Urząd Pracy w Lipnie: 15 osób

#### 4. Jednorazowe środki na podjęcie działalności gospodarczej

W 2021r. odbyły się 4 nabory wniosków o przyznanie jednorazowych środków na podjęcie działalności gospodarczej dla osób bezrobotnych. Podczas ogłoszonych naborów wpłynęło 78 wniosków, z czego 34 zostało rozpatrzonych pozytywnie.

Do końca 2021r. zawartych zostało 34 umowy o dofinansowanie podjęcia działalności gospodarczej, w tym na pokrycie kosztów pomocy prawnej, konsultacji i doradztwa dotyczących tej działalności na łączną kwotę 849 902,04 zł.

##### Środki pochodziły z następujących źródeł:

- 1) Europejskiego Funduszu Społecznego w ramach *Projektu: Wsparcie osób bezrobotnych w powiecie lipnowskim (IV), Regionalny Program Operacyjny Województwa Kujawsko – Pomorskiego na lata 2014 – 2020, Projekt realizowany w ramach Osi priorytetowej 8 Aktywni na rynku pracy* – 450 000,00 zł (18 osób),
- 2) Europejskiego Funduszu Społecznego – projekt pod nazwa *Aktywizacja osób młodych pozostających bez pracy w powiecie lipnowskim (V) Program Operacyjny Wiedza Edukacja Rozwój 2014 – 2020* – 299 902,04 zł (12 osób),
- 3) Funduszu Pracy – 50 000,00 zł ( 2 osoby)
- 4) Rezerwa Funduszu Pracy – 50 000,00 ( 2 osoby)

##### Udzielone dotacje w podziale na rodzaje działalności:

Usługi remontowo-budowlane i ogólnobudowlane	8
Usługi fryzjerski	1
Usługi fotograficzne	1
Usługi krawieckie	1
Usługi w zakresie fizjoterapii	1
Usługi mechaniki pojazdowej	5
Usługi kosmetyczne	4
Usługi ślusarsko-spawalnicze	1
Usługi geodezyjno-kartograficzne	1
Handel (sklep )	6
Usługi księgowo	1
Produkcja mebli	1
Usługi florystyczne	1
Usługi sprzątające	1
Usługi psychodietetyczne	1
<b>RAZEM</b>	<b>34</b>

**Udzielone dotacje w 2021 r. w podziale na poszczególne miasta i gminy:**

Miasto Lipno	5
Gmina Lipno	10
Miasto Dobrzyń nad Wisłą	1
Gmina Dobrzyń nad Wisłą	3
Miasto Skępe	3
Gmina Skępe	0
Gmina Chrostkowo	0
Gmina Kikół	5
Gmina Tuchowo	2
Gmina Wielgie	1
Gmina Bobrowniki	4
<b>RAZEM</b>	<b>34</b>

Ponadto w 2021 przeprowadzono 63 kontrole sprawdzające prawidłowość realizacji zawartych w 2020r. umów o dofinansowanie podjęcia działalności gospodarczej, które to wykazały, iż wszystkie działalności są prowadzone prawidłowo.

**5. Prace społecznie użyteczne**

W 2021 r. zawarto 8 porozumień z Miastami i Gminami z Powiatu Lipnowskiego w sprawie organizacji Prac Społecznie Użytecznych.

Nazwa gminy	ilość osób	okres wykonywania PSU	
		od	do
<b>UG Tuchowo</b>	19	01.03.2021	31.12.2021
<b>UMiG Dobrzyń nad Wisłą</b>	15x2	01.04.2021	31.07.2021
		01.08.2021	30.11.2021
<b>UG Wielgie</b>	28	01.03.2021	30.06.2021
		01.07.2021	30.11.2021
<b>UG Chrostkowo</b>	4x4,	01.03.2021	30.06.2021
	3x4	01.07.2021	31.10.2021
<b>UG Lipno</b>	19	01.03.2021	31.12.2021
<b>UG Bobrowniki</b>	10	01.03.2021	30.11.2021
<b>UMiG Skępe</b>	19	01.03.2021	30.11.2021
<b>UG Kikół</b>	40x2	01.03.2021	31.07.2021
		01.08.2021	30.11.2021

Na prace społecznie użyteczne zostało skierowanych 253 osoby bezrobotnych z terenu miast i gmin Powiatu Lipnowskiego, z czego 224 osoby zostały przyjęte do ich wykonywania.

Do końca 2021r. wypłacono 72 refundacje z tytułu wykonywania PSU w łącznej wysokości 236 457,54 zł

### **Doposażenia/ wyposażenia stanowiska pracy**

Do końca grudnia 2021r. zawarto 44 umowy z pracodawcami o refundację kosztów wyposażenia lub doposażenia stanowiska pracy na łączną kwotę 1.175.000,00 zł ( w tym w ramach POWER 9 umów i w ramach RPO 28 umów, w ramach FP 7 umów).

### **Środki pochodziły z następujących źródeł:**

1. Europejskiego Funduszu Społecznego w ramach *Projektu: Wsparcie osób bezrobotnych w powiecie lipnowskim (IV), Regionalny Program Operacyjny Województwa Kujawsko – Pomorskiego na lata 2014 – 2020, Projekt realizowany w ramach Osi priorytetowej 8 Aktywni na rynku pracy – 750.000,00 zł (30 stanowisk pracy),*
2. Europejskiego Funduszu Społecznego – projekt pod nazwa „Aktywizacja osób młodych pozostających bez pracy w powiecie lipnowskim (V) Program Operacyjny Wiedza Edukacja Rozwój 2014 – 2020 – 225.000,00 zł (9 stanowisk pracy),
3. Funduszu Pracy – 75.000,00 zł (3 stanowiska pracy)
4. Rezerwy Ministra w Regionach Wysokiego Bezrobocia – 125.000,00 zł (5 stanowisk pracy).

Ogółem w 2021 roku wpłynęło 58 wniosków o refundację wyposażenia/doposażenia stanowiska pracy. Z tego pozytywnie rozpatrzono **45 wniosków na 47 stanowisk pracy** na kwotę 1.175.000,00 zł. Z kolei negatywnie rozpatrzono 13 wniosków na 15 stanowisk pracy.

Osoby bezrobotne, zarejestrowane w Powiatowym Urzędzie Pracy w Lipnie zostały zatrudnione na stanowiskach:

- mechanik pojazdów samochodowych
- krawiec
- krojczy
- stolarz
- monter pojazdów i urządzeń transportowych x 2 stanowiska
- pomocniczy robotnik budowlany x 2 stanowiska
- doradca klienta
- robotnik gospodarczy
- magazynier x 2 stanowiska

- technik prac biurowych
- sprzedawca x 2 stanowiska
- animator rekreacji i organizacji czasu wolnego
- monter urządzeń energii odnawialnej
- księgowy
- specjalista do spraw sprzedaży
- pomocnik mechanika
- operator maszyn i urządzeń do obróbki drewna
- operator koparki
- pracownik obsługi płacowej
- elektryk
- operator ładowarki
- wulkanizator
- kierowca mechanik
- pracownik obsługi biurowej
- ekspedient wypożyczalni
- tynkarz
- brukarz
- monter/składacz okien
- kierowca samochodu dostawczego
- kosmetyczka
- pomocniczy robotnik konserwacji terenów zieleni
- kucharz
- piekarz
- monter ociepleń budynków
- kierowca samochodu osobowego
- agent do spraw zakupów
- pomoc kuchenna
- posadzkarz x 2 stanowiska

Ponadto w 2021 roku przeprowadzono 52 kontrole stwierdzające utworzenia stanowiska pracy, jego wyposażenie lub doposażenie

### **Zwrot kosztów dojazdu**

Od 1 stycznia 2021r. do 31 grudnia 2021r. wpłynęło łącznie 48 wniosków, pozytywnie rozpatrzono 45 wniosków, 3 wnioski zostały rozpatrzone negatywnie.

Limit środków na realizację refundacji w 2021r. wynosił – 34 000,00 zł.

Na dzień 31.12.2021r. została wydatkowana kwota – 25 206,00 zł.

#### 1) Zwrot kosztów przejazdu w ramach POWER 2021

Od 1 stycznia 2021r. do 31 grudnia 2021r. wpłynęło łącznie 10 wniosków , 6 osób otrzymało refundację.

Limit środków na realizację refundacji w 2021r. wynosił – 25 000,00 zł.

Na dzień 31.12.2021r. została wydatkowana kwota – 2073,00 zł.

### **6. Realizacja projektów, programów przez PUP**

#### **1) Program Operacyjny Wiedza Edukacja Rozwój**

„Aktywizacja osób młodych pozostających bez pracy w powiecie lipnowskim (V)”

W związku z realizacją projektu „Aktywizacja osób młodych pozostających bez pracy w powiecie lipnowskim (V)” w ramach Programu Operacyjnego Wiedza Edukacja Rozwój ogłaszane były nabory wniosków na staże, prace interwencyjne, doposażenie stanowiska pracy oraz przyznanie jednorazowych środków na podjęcie działalności gospodarczej.

W okresie 01.01.2021 - 31.12.2021 roku w ramach projektu wsparciem objętych zostało: 297 osoby w tym: 191K, 106M.

**Poradnictwo zawodowe** – 297 os. w tym: 191K, 106M,

**Pośrednictwo Pracy** – 297 os. w tym: 191K, 106M,

**Staż** - objętych zostało 230 os. w tym: 156K, 74M,

**Prace interwencyjne** - objętych zostało: 43 os. w tym: 28K, 15M.,

**Jednorazowe środki na podjęcie działalności gospodarczej** otrzymało: 12 os. w tym: 6 K, 6M ,

**Doposażenie stanowiska pracy** objętych zostało: 12 os. w tym: 1K, 11M (zakładana liczba os. w całym projekcie - 27),

**Refundacja kosztów dojazdu:** 6 os, które złożyły łącznie 10 wniosków o zwrot kosztów dojazdu,

W ramach poszczególnych zadań w okresie od stycznia do grudnia 2021 wydatkowano kwotę: 2.659.034,13 zł

- Poradnictwo Zawodowe – forma nie generuje kosztów,

- Pośrednictwo Pracy - forma nie generuje kosztów,

- staże – 1.785.969,73 zł,

- prace interwencyjne –346 089,36 zł,
- jednorazowe środki na podjęcie działalności gospodarczej – 299.902,04 zł,
- doposażenie stanowiska pracy – 225.000 zł.
- zwrot kosztów dojazdu – 2.073 zł.

Wartość projektu wynosi 5.631.257,97 zł (kwota netto 5.407.698,72 zł + VAT 223.559,25 zł) w tym wartość projektu w 2021 roku to: kwota netto 2.583.632,74 zł + VAT 92.659,25 zł, wartość projektu w 2022r. to: kwota netto 2.824.065,98zł + VAT 130.900,00 zł. Realizacja projektu rozpoczęła się 01.01.2021r. i będzie trwać do 31.12.2022r.

W celu prawidłowej realizacji projektu na bieżąco prowadzony jest monitoring postępu rzeczowego i finansowego, co przyczyni się do efektywnego wykorzystania środków, a także osiągnięcia wskaźników założonych w projekcie.

- 1) „Aktywizacja osób młodych pozostających bez pracy w powiecie lipnowskim (IV)”  
-projekt zakończony.

Realizacja projektu „Aktywizacja osób młodych pozostających bez pracy w powiecie lipnowskim (IV)” w ramach Programu Operacyjnego Wiedza Edukacja Rozwój w ramach, której ogłaszane były nabory wniosków na staże, prace interwencyjne oraz przyznanie jednorazowych środków na podjęcie działalności gospodarczej oraz na częściowe dofinansowanie kosztów wynagrodzeń lub kosztów prowadzenia działalności gospodarczej, o których mowa w art. 15zbb, 15zbc i 15zce ustawy COVID-19 została zakończona w dniu 30.06.2021r. Z uwagi na wydatkowanie środków w latach 2019-2020, w roku 2021 nie prowadzono naborów na w/w formy wsparcia.

W celu prawidłowego zakończenia projektu prowadzony był monitoring postępu rzeczowego i finansowego, co przyczyniło się do efektywnego wykorzystania środków, a także osiągnięcia wskaźników założonych w projekcie.

**W ramach projektu realizowano następujące zadania:**

**Poradnictwo zawodowe** (stopień realizacji 100,00% - 799 os.);

**Pośrednictwo pracy** (stopień realizacji 100,00% - 799 os.);

**Staż** (stopień realizacji 100,00% - 693 os.);

**Jednorazowe środki na podjęcie działalności gospodarczej** (stopień realizacji 100,00% - 49 os.);

**Prace interwencyjne** (stopień realizacji 100,00% - 57 os.);

Instrumenty dofinansowania: art. 15zbb, art. 15zbc, art. 15zce (stopień realizacji 94,53% - 259 os.);

W formach wsparcia: Poradnictwo zawodowe, Pośrednictwo pracy, Staże, Jednorazowe środki na podjęcie działalności gospodarczej, Prace interwencyjne uczestniczyło łącznie 799 osób. Formą wsparcia: Instrumenty dofinansowania – art. 15zzb, art. 15zzc. art.15zze objęto łącznie 259 uczestników.

**Wydatkowane środki:**

- 1) Poradnictwo Zawodowe – forma nie generuje kosztów;
- 2) Pośrednictwo Pracy – forma nie generuje kosztów;
- 3) Staże – 5.270.732,04 zł;
- 4) Prace Interwencyjne - 355.645,35 zł,
- 5) Jednorazowe środki na podjęcie działalności gospodarczej – 953.103,89 zł;
- 6) Instrumenty dofinansowania (art. 15zzb, art. 15zzc, art.15zze) – 1.256.155,82 zł;

**Osiągnięte wskaźniki produktu:**

- 1) Liczba osób bezrobotnych należących do kategorii NEET objętych wsparciem w programie – 100,00%;
- 2) Liczba osób bezrobotnych, w tym długotrwale bezrobotnych, objętych wsparciem w programie – 100,00%;
- 3) Liczba osób długotrwale bezrobotnych objętych wsparciem w programie – 100,00%;
- 4) Liczba osób objętych wsparciem w zakresie zwalczania lub przeciwdziałania skutkom pandemii COVID-19 – 94,53%;
- 5) Liczba osób poniżej 30 lat z niepełnosprawnościami objętych wsparciem w programie – 100,00%;
- 6) Liczba osób znajdujących się w trudnej sytuacji na rynku pracy tj. osób z niepełnosprawnościami i/lub osób długotrwale bezrobotnych i/lub osób o niskich kwalifikacjach objętych wsparciem w programie – 100,00%;
- 7) Wartość wydatków kwalifikowalnych przeznaczonych na działania związane z pandemią COVID-19 – 71,10%;

**Osiągnięte wskaźniki rezultatu:**

- 1) Odsetek osób nienależących do osób w najtrudniejszej sytuacji, które po zakończeniu udziału w projekcie podjęły pracę – 70,42% (założenie - 57,00%);
- 2) Odsetek osób w najtrudniejszej sytuacji (osoby z niepełnosprawnościami, osoby długotrwale bezrobotne, osoby z niskimi kwalifikacjami (do poziomu ISCED 3), imigranci, reemigranci), które po zakończeniu udziału w projekcie podjęły pracę – 69,32% (założenie – 42,00%);

Całkowita wartość projektu to kwota 8.291.342,32 zł.



3) Regionalny Program Operacyjny Wojewódzka Kujawsko-Pomorskiego „Wsparcie aktywności zawodowej osób bezrobotnych w powiecie lipnowskim (IV)”.

W związku z ogłoszonym naborem projektów pozakonkursowych w ramach Regionalnego Programu Operacyjnego Województwa Kujawsko – Pomorskiego na lata 2014 – 2020, Osi Priorytetowej 8. Aktywni na rynku pracy, Działania 8.1 Podniesienie aktywności zawodowej osób bezrobotnych poprzez działania powiatowych urzędów pracy, do Wojewódzkiego Urzędu Pracy w Toruniu złożono projekt pod nazwą „**Wsparcie aktywności zawodowej osób bezrobotnych w powiecie lipnowskim (IV)**”. Projekt ten został przyjęty do realizacji, dnia 19.12.2018 r. została zawarta umowa o dofinansowanie projektu.

**Projekt był realizowany w terminie od 01.01.2019 r. do 31.12.2021 r.**

Wartość projektu wynosi 11 014 000,66 zł, w tym:

- 2019 rok – 2 754 739,00 zł;
- 2020 rok – 4 942 305,06 zł (w tym wsparcie realizowane na podstawie ustawy COVID-19: 2 043 743,98 zł).
- 2021 rok - 3 316 956,60 zł

Celem projektu było zwiększenie możliwości zatrudnienia osób bezrobotnych powyżej 29 roku życia, znajdujących się w trudnej sytuacji na rynku pracy, zarejestrowanych w Powiatowym Urzędzie Pracy w Lipnie jako osoby bezrobotne, w szczególności należących do jednej z następujących grup: osób powyżej 50 roku życia, kobiet, osób z niepełnosprawnościami, osób długotrwale bezrobotnych, osób o niskich kwalifikacjach.

**Zadania realizowane w ramach projektu w 2021r.**

- **Poradnictwo zawodowe** – 308 osób;
- **Pośrednictwo pracy** – 308 osób;
- **Staże** – 175 osób;
- **Jednorazowe środki na podjęcie działalności gospodarczej** – 18 osób;
- **Prace interwencyjne** – 82 osoby;
- **Doposażenie/ wyposażenie stanowiska pracy** – 33 osoby.

W celu prawidłowej realizacji projektu na bieżąco prowadzony był monitoring postępu rzeczowego i finansowego, co przyczyniło się do efektywnego wykorzystania środków, a także osiągnięcia wskaźników założonych w projekcie.

#### **4) Program Aktywizacji Zawodowej bezrobotnych w regionach wysokiego bezrobocia.**

Realizacja projektu od 01.09.2021r. do 31.12.2021r. wsparciem zostało objętych ogółem 111 osób bezrobotnych.

##### **Zadania realizowane w ramach programu to:**

- 1) **Pośrednictwo pracy** – 109 osób
- 2) **Roboty publiczne** – 104 osoby
- 3) **Jednorazowe środki na podjęcie działalności gospodarczej** – 2 osoby
- 4) **Doposażenie/wyposażenie stanowiska pracy** – 5 osób

Wydatkowane środki w ramach powyższego programu to kwota 987.851,08 zł

#### **6. PROMOCJA, KULTURA, SPORT I TURYSTYKA**

Powiat Lipnowski miał w swoich planach organizację wielu wydarzeń promocyjnych, kulturalnych, sportowych, jednakże większość z nich pozostała jedynie w sferze planów z uwagi na obostrzenia wynikające ze stanu pandemii na terenie kraju. Skupiono się głównie na zadaniach związanych z zapewnieniem mieszkańcom jak najlepszego dostępu do informacji o bieżącej sytuacji na terenie powiatu. Informowano o zagrożeniach, prowadzonych działaniach, nowych obostrzeniach czy apelach o zachowanie maksymalnej ostrożności w kontaktach społecznych czy urzędowych. Ponadto prowadzono działalność informacyjną dot. realizacji zadań Powiatu, jego zamierzeń inwestycyjnych itd.

W 2021r. w ramach zadań promocyjnych Wydział Rozwoju, Promocji, Kultury, Sportu i Turystyki przygotował i wydał publikację pt. „Powiat Lipnowski we wspomnieniach Krzysztofa Baranowskiego, czyli rozmowy o samorządzie”, poświęconą ostatnim 15 latom Powiatu Lipnowskiego, jego rozwojowi i osiągnięciom.

Ponadto Wydział Rozwoju, Promocji, Kultury, Sportu i Turystyki prowadził sprawy związane z przygotowaniem nowego wydarzenia promocyjno- kulturalnego jakim będzie festiwal muzyczny SummerFest Kikół. Wydarzenie to będzie miało formę koncertów gwiazd muzyki pop i dance. Festiwal będzie miał premierę w czerwcu 2022 roku, a w jego pierwszej edycji wystąpią : Toskansky, Ania Wyszconi, Golec uOrskiestra oraz After Party. Wszystkie umowy związane z realizacją zadania zostały przygotowane i zawarte w 2020 i 2021 roku.

W 2021 roku zostało również zawarte porozumienie z Gminą Kikół w celu wspólnej realizacji tego zamierzenia.

Podjęto także przygotowania do organizacji w 2022 roku dożynek powiatowo- gminnych wraz z Gminą Lipno, termin wydarzenia zaplanowano na 27.08. 2022r.

Z wydarzeń kulturalnych współorganizowanych przez Powiat wymienić należy także koncert K. Bednarka w kościele pw. Miłosierdzia Bożego Skępem.

Ponadto Wydział realizował bieżące zadania z zakresu sportu, turystyki i kultury, m.in. przygotowano otwarte konkursy ofert na realizację zadania publicznego Powiatu Lipnowskiego w w/w zakresie, jednakże z uwagi na sytuację zagrożenia pandemicznego w kraju i niejasną sytuację z nią związaną konkursy w 2021 roku nie zostały ostatecznie ogłoszone.

Prowadzone były również zadania informacyjne na rzecz mieszkańców poprzez prowadzoną stronę wizytówkową, FB oraz przygotowywane materiały prasowe dla lokalnych mediów.

## 7. WSPÓŁPRACA Z ORGANIZACJAMI POZARZĄDOWYMI

Współpraca z organizacjami pozarządowymi w 2021., w związku z ogólną sytuacją w kraju została ograniczona do minimum. Wiele przedsięwzięć i corocznie organizowanych uroczystości została odwołana lub przesunięta na bliżej nieokreślony termin.

W 2021r. udało się przeprowadzić otwarty konkurs ofert na wykonanie zadania publicznego pn. „Powierzenie organizacji pozarządowej prowadzącej działalność pożytku publicznego prowadzenia na terenie Powiatu Lipnowskiego w 2021 roku punktu nieodpłatnej pomocy prawnej w Skępem gm. Skępe, punktu nieodpłatnego poradnictwa obywatelskiego w Lipnie oraz realizację zadań z zakresu edukacji prawnej”

<b>Lista ofert na zadania publiczne wybrane do realizacji wraz z wysokością przyznanej dotacji</b>			
<b>Poz.</b>	<b>Nazwa oferenta</b>	<b>Nazwa zadania publicznego (tytuł)</b>	<b>Wysokość przyznanych środków publicznych</b>
1.	Zaborskie Towarzystwo Naukowe ul. Dworcowa 18, 89-632 Brusy	„ Powierzenie organizacji pozarządowej prowadzącej działalność pożytku publicznego prowadzenia na terenie Powiatu Lipnowskiego w 2021 roku punktu nieodpłatnej pomocy prawnej w Skępem gm. Skępe, punktu nieodpłatnego poradnictwa obywatelskiego w Lipnie oraz realizację zadań z zakresu edukacji prawnej”	<b>126 060,00</b>
<b>Łączna wartość przyznanych dotacji</b>			<b>126 060,00</b>

Należy podkreślić, że z uwagi na sytuację w kraju poradnictwo dla zainteresowanych odbywało się telefonicznie lub drogą mailową.

**Inną formą wsparcia, którą udało się zrealizować były patronaty Starosty.**

W 2021 roku 40 wydarzeń zostało objętych Patronatem Starosty Lipnowskiego, ich zakres obrazuje poniższe zestawienie:

Lp.	Nazwa	Zadanie	Kwota przyznanego dofinansowania
3.	M-G Biblioteka Publiczna w Skępem	XIX Ogólnopolski Konkurs Poetycki im. Gustawa Zielińskiego w Skępem	400,00 zł
4.	SP Wichowo	Powiatowy Konkurs "MY REGION - MY FUTURE in 15 Years"	350,00 zł
5.	PZERIi Koło nr 3 w Kikole	Jedenastolecie działalności koła nr 3	1000,00 zł
6.	Stowarzyszenie Na Tropie	VI Charytatywny Turniej Koszykarskich Trójek na Łącznej w Lipnie	300,00 zł
7.	ZSS w Lipnie	Warsztaty edukacyjno-sportowe z okazji międzynarodowego dnia dziecka	300,00zł
8.	Dzienny Dom Pomocy Senior + Rachcin	Warsztaty dla seniorów	2000,00 zł
9.	SP Trzebiegoszcz	150 Lecie szkoły	879,99 zł
10.	Dzienny Dom Senior + Krzyżówki	warsztaty terapii zajęciowej dla seniorów	2 000,00 zł
12.	KGW Łęczanki	wyjazd Kanał Elbląski	2 000,00 zł
13.	Stowarzyszenie SKEPIACY	wycieczka do Gietrzwałdu	2000,00 zł
14.	OSP Jarczewo	piknik rodzinny	1 000,00 zł
15.	OKGK	Powiatowy Festiwal Smaków Regionalnych w Kikole	2 707,50 zł
16.	KGW Olesznianki	Wycieczka do Warszawy	2000,00 zł
17.	Klub Seniora Koziółek	wycieczka na Podlasie	2 794,80 zł
18.	OSP Lipno	Wyjazd MDP na zawody wojewódzkie	720,00 zł
19.	Skępscy Seniorzy	wycieczka patriotyczno - krajoznawcza do Koniakowa	5000,00 zł
20.	Stow. Emerytów Gminy Kikół	wyjazd do Teatru Muzycznego w Łodzi	1500,00 zł
21.	OKiB Gminy Wielgie	Zawody w powożeniu zaprzęgami parokonnymi	1500,00 zł
22.	Parafia Trutowo	wycieczko-pielgrzymka do Gilowic	5000,00 zł
23.	Koło Związku Emerytów i Rencistów Pożarnictwa RP przy KP PSP Lipno	Wycieczka do Warszawy	2000,00 zł
24.	LWOPR	I Wojewódzkie Manewry Formacji OC Ratownictwa Wodnego Woj.. K-P	4000,00 zł

26.	Związek Kynologiczny O/Włocławek	XXXII Krajowa Wystawa Psów Rasowych	800,00 zł
27.	KPP Lipno	XII Powiatowe Zawody Sportowo-Pożarnicze OSP	11 192,95 zł
28.	Parafia Kikół	wycieczka	5500,00 zł
29.	Sołectwo Wola	wycieczka	5500,00 zł
30.	OSP Krzyżówki	55-lecie powstania OSP	2100,00 zł
31.	Związek Emerytów, Rencistów i Inwalidów Koło Chrostkowo	wycieczka patriotyczna	1500,00 zł
32.	Klub Seniora Nawojka	Święto Seniora	600,00 zł
33.	Iwona Kędzierska - Maliszewo	Piknik charytatywny dla Julki	1 000,00 zł
34.	Stowarzyszenie Rozwoju Gminy Wielgie Przyszłość	VI Ogólnopolski Turniej Szachów Szybkich	nagrody rzeczowe
35.	PZERI Zarząd Rejonowy	Dzień Seniora	1000,00 zł
36.	Aktywni Dobrzyniaczy 55+	Wycieczka turystyczna - Beskid Żywiecki	5000,00 zł
37.	ZST Lipno	IV Bieg Niepodległości	500,00 zł
38.	OSP Zaduszniki	Jubileusz OSP i przekazanie nowego pojazdu	2 000,00 zł
39.	Rodzice uczniów klas VI-VII SP Trzebiegoszcz	wycieczka szkolna	600,00 zł
40.	PZN Lipno	Wigilia 2021	500,00 zł
41.	ZS Chrostkowo	wycieczka do fabryki bombek	2000,00
42.	KGW Maliszewo	Spotkanie Wigilijne	500,00 zł
43.	Stowarzyszenie wszyscy razem	wyjazd na jarmark bożonarodzeniowy	1000,00 zł

Współpraca pozafinansowa powiatu z organizacjami pozarządowymi w roku 2021 przebiegała w następujący sposób:

- w 2021 roku konsultacjom z udziałem organizacji pozarządowych poddano projekt „Program współpracy Powiatu Lipnowskiego z organizacjami pozarządowymi oraz osobami prawnymi i jednostkami organizacyjnymi działającymi na podstawie przepisów o stosunku Państwa do Kościoła Katolickiego w Rzeczypospolitej Polskiej, o stosunku Państwa do innych kościołów i związków wyznaniowych oraz o gwarancjach wolności sumienia i wyznania, a także stowarzyszeniami jednostek samorządu terytorialnego, prowadzącymi działalność pożytku publicznego na terenie Powiatu Lipnowskiego”;

- konsultacje odbywały się w formie umieszczenia projektu Programu na stronie Starostwa Powiatowego w Lipnie;
- organizacje pozarządowe po zapoznaniu się z projektem Programu mogły zgłosić swoje spostrzeżenia, uwagi, pomysły do Starostwa Powiatowego w Lipnie;
- z uwagi na sytuację związaną z COVID-19, nie odbywały się żadne imprezy z udziałem organizacji pozarządowych oraz Powiatu Lipnowskiego.

W sferze działań pozafinansowych powiat współpracował również z organizacjami pozarządowymi publikując na stronie internetowej powiatu informacje i artykuły o ich działalności.

Powiat realizował także zadania związane ze współpracą Powiatu z jednostkami ochotniczej straży pożarnej z terenu Powiatu Lipnowskiego poprzez dofinansowanie zadań o charakterze ratowniczym. Dofinansowanie otrzymały:

1. OSP Koziróg Leśny - 19 tys. zł na zakup samochodu
2. OSP Kikoł -55 tys. zł na łódź ratowniczą
3. OSP Wielgie- 1700 zł na sprzęt strażacki
4. OSP Lipno- 7500 zł na dofinansowanie przyczepy transportowej,
5. OSP Chlebowo, OSP Jarczewo, OSP Wioska po 5 tys. zł na zakup pomp, które zostały przekazane na rzecz OSP.





Powiat dostrzegł również zaangażowanie członków Społecznej Straży Rybackiej Powiatu Lipnowskiego na rzecz utrzymania porządku nad akwenami wodnymi i postanowił ufundować umundurowanie w kwocie 10 273,00 zł. W 2022r. planowane jest dalsze dofinansowanie działalności tej straży.

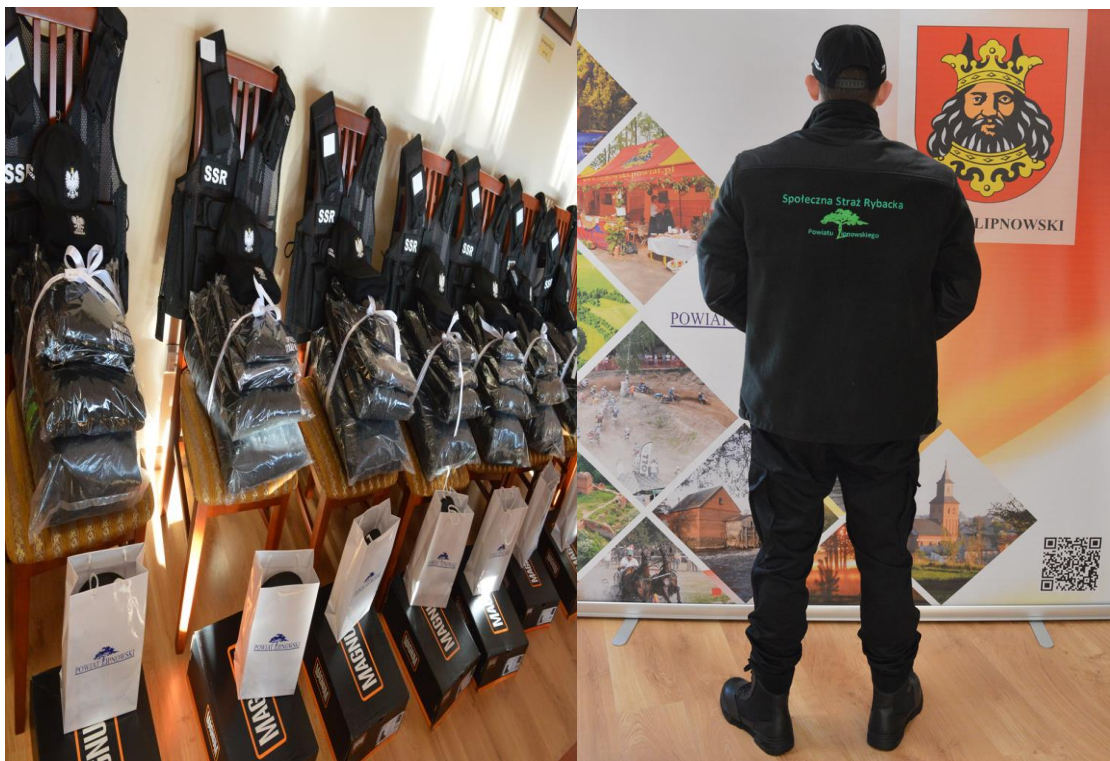

## **VIII. WYKONANIE UCHWAŁ RADY**

### **XXIII SESJA- 26 stycznia 2021 roku**

#### **Uchwała Nr XXIII/196/2021w sprawie zmiany uchwały w sprawie budżetu Powiatu Lipnowskiego na rok 2021**

Zgodnie z zapisami ustawy o finansach publicznych dającymi możliwość do dokonywania zmian w budżetach, Rada Powiatu dokonała zmian w budżecie Powiatu Lipnowskiego zgodnie z przedłożonym i propozycjami jednostek organizacyjnych. Dokonano również zwiększenia rezerwy celowej. Zwiększono środki na realizację zadania pn. „Przyłącze wodno- kanalizacyjne i ciepłownicze ul. Nieszawska”.

#### **Uchwała Nr XXIII/197/2021 w sprawie przyjęcia planu pracy Rady Powiatu w Lipnie na 2021 rok**

Rada działała na podstawie ustalonego planu pracy Rady.

#### **Uchwała Nr XXIII/198/2021w sprawie zatwierdzenia rocznych planów pracy stałych komisji Rady Powiatu w Lipnie na 2021 rok**

Komisje działały na podstawie uchwalonych planów pracy poszczególnych komisji.

#### **Uchwała Nr XXIII/199/2021 w sprawie wyrażenia zgody na ustanowienie na czas nieoznaczony służebności przesyłu na nieruchomości oznaczonej geodezyjnie jako działka nr 380/52 oraz 442/36 położonej w obrębie ewidencyjnym nr 11 miasta Lipna.**

Nieruchomość położona przy ulicy Sierakowskiego w obrębie ewidencyjnym nr 11 miasta Lipna, oznaczona jako działka nr 380/52 oraz 442/36, dla której w Sądzie Rejonowym w Lipnie prowadzona jest księga wieczysta WL1L/00025817/7 stanowi własność Powiatu Lipnowskiego.

W związku z wygaśnięciem ustanowionej na okres trzech lat służebności przesyłu na działce nr 380/52 oraz 442/36 do Starostwa Powiatowego w Lipnie wpłynęło pismo informujące, iż na w/w działkach znajduje się infrastruktura energetyczna, która niezbędna jest do zapewnienia ciągłości energii elektrycznej. Służebności przesyłu na przedmiotowych nieruchomościach umożliwiła prawidłowe użytkowanie sieci elektroenergetycznej oraz zapewniła bezpieczeństwo osób i mienia znajdującego się na terenie działki nr 380/52 oraz 442/36.

W dniu 02.11.2021 r. zostało zawarte Porozumienie pomiędzy Energa Operator SA, a Powiatem Lipnowskim reprezentowanym przez Zarząd Powiatu w Lipnie. Roczna opłata za ustanowienie służebności przesyłu wynosi 1537,50 zł. brutto. Środki uzyskane ze służebności przesyłu zasilają budżet Powiatu Lipnowskiego.



**Uchwała Nr XXIII/200/2021 w sprawie wyrażenia zgody na ustanowienie na czas nieoznaczony służebności przesyła na nieruchomości oznaczonej geodezyjnie jako działka nr 1940/4 położonej w obrębie ewidencyjnym nr 8 miasta Lipna**

Nieruchomość położona przy ulicy Okrzei w obrębie ewidencyjnym nr 8 miasta Lipna oznaczona jako działka nr 1940/4, dla której w Sądzie Rejonowym w Lipnie prowadzona jest księga wieczysta WL1L/00040660/2 stanowi własność Powiatu Lipnowskiego i oddana jest w trwały zarząd Zespołowi Szkół Technicznych w Lipnie. W dniu 6 listopada 2020 r. do Starostwa Powiatowego w Lipnie wpłynął wniosek w sprawie udzielenia zgody na udostępnienie przedmiotowej nieruchomości celem wymiany linii kablowej SN-15kV oraz budowy rozłącznika na słupie SN.

W dniu 01.04.2021 r. zostało zawarte Porozumienie pomiędzy Energa Operator S.A., a Powiatem Lipnowskim reprezentowanym przez Zarząd Powiatu w Lipnie. W dniu 26.05.2021 r. zawarto akt notarialny. Roczna opłata za ustanowienie służebności przesyłu wynosi 246,00 zł. brutto. Środki uzyskane ze służebności przesyłu zasilają budżet Powiatu Lipnowskiego.

**Uchwała Nr XXIII/201/2021 w sprawie wyrażenia zgody na nabycie nieruchomości przez Powiat Lipnowski**

Nieruchomość według ewidencji gruntów i budynków stanowiła część drogi powiatowej Nr 2727 C relacji Złowody Krojczyn. Pismem z dnia 16 października 2020 r. Krajowy Ośrodek Wsparcia Rolnictwa, poinformował o możliwości nieodpłatnego przejęcia w/w nieruchomości na rzecz Powiatu Lipnowskiego - zarządcy drogi relacji Złowody- Krojczyn. Nabycie owej nieruchomości przez Powiat Lipnowski umożliwiłoby uregulowanie stanu prawnego drogi powiatowej Nr 2727C relacji Złowody – Krojczyn.

Jednakże Rada Powiatu w Lipnie Uchwałą nr XXIV/210/2021 Rady Powiatu w Lipnie z dnia 12 marca w sprawie uchylenia Uchwały Nr XXIII/201/2021 Rady Powiatu w Lipnie z dnia 26 stycznia 2021 roku w sprawie wyrażenia zgody na nabycie nieruchomości przez Powiat Lipnowski uchyliła powyższą uchwałę w związku z uwagami nadzoru prawnego Wojewody Kujawsko – Pomorskiego dotyczącymi niektórych zapisów uchwały.

**Uchwała Nr XXIII/202/2021 w sprawie przyjęcia sprawozdania z działalności Komisji Bezpieczeństwa i Porządku w Lipnie za 2020 rok**

Sprawozdanie zostało opublikowane w Dzienniku Urzędowym Województwa Kujawsko-Pomorskiego.

**Uchwała Nr XXIII/203/2021 zmieniająca Uchwałę Nr XXI/188/2020 Rady Powiatu w Lipnie z dnia 14 grudnia 2020 roku w sprawie ustalenia zasad wypłacania oraz wysokości diet radnych Rady Powiatu w Lipnie**

Diety były wypłacane radnym zgodnie z zapisami uchwały.

### **XXIV SESJA- 12 marca 2021 roku**

#### **Uchwała Nr XXIV/204/2021 w sprawie zmiany uchwały w sprawie uchwalenia budżetu Powiatu Lipnowskiego na rok 2021**

Zgodnie z zapisami ustawy o finansach publicznych dającymi możliwość do dokonywania zmian w budżetach, Rada Powiatu dokonała zmian w budżecie Powiatu Lipnowskiego `

Uchwałą tą zostały wprowadzone środki pochodzące z nadwyżki budżetowej w wysokości 775 000,00 zł z przeznaczeniem na wykup papierów wartościowych.

Dokonano zmian w realizowanym Projekcie „Infostrada Kujaw i Pomorza 2.0”. Główną zmianą było dostosowanie wielkości planowanych na rok 2021 wielkości subwencji ogólnej części oświatowej Uchwałą opublikowano na stronach Biuletynu Informacji Publicznej. W tej uchwale zabezpieczono środki na zakup autobusu i dostosowano klasyfikację budżetową celem wyeliminowania zaistniałych błędów. Kolejna zmian dotyczy zwiększenia środków w tym zakresie dokonuje się na podstawie podpisanej umowy na realizację projektu pn. „Wsparcie osób starszych i kadry świadczącej usługi społeczne w zakresie przeciwdziałania rozprzestrzenianiu się COVID – 19, łagodzenia skutków na terenie województwa kujawsko – pomorskiego” realizowanego przez Placówki Opiekuńczo – Wychowawcze Powiatu Lipnowskiego.

#### **Uchwała Nr XXIV/205/2021 w sprawie zmiany Uchwały Rady Powiatu w Lipnie Nr XXI/190/2020 z dnia 14 grudnia 2020r. w sprawie uchwalenia Wieloletniej Prognozy Finansowej Powiatu Lipnowskiego na 2021-2030**

Zgodnie z zapisami ustawy o finansach publicznych dającymi możliwość do dokonywania zmian w Wieloletniej Prognozie Finansowej Rada Powiatu dokonała zmian zarówno w załączniku stanowiącym przedsięwzięcia jak również w zakresie wielkości dochodów i wydatków zapisanych w WPF. Uchwałą opublikowano na stronach Biuletynu Informacji Publicznej.

#### **Uchwała Nr XXIV/206/2021 w sprawie określenia zasad przyznawania stypendiów dla studentów uczelni wyższych kształcących się na kierunku pielęgniarstwo lub położnictwo na lata 2021-2025**

Podjęto decyzję w sprawie pozyskania kadry pielęgniarskiej i położniczej dla lipnowskiego szpitala. Podyktowane było to potrzebą zabezpieczenia i pozyskania kadry a przede wszystkim konieczność zapewnienia bezpieczeństwa zdrowotnego mieszkańcom powiatu lipnowskiego w najbliższych i kolejnych latach w podmiocie, którego właścicielem jest

Powiat Lipnowski, co będzie w przyszłości wpływać na poziom bezpieczeństwa zdrowotnego mieszkańców powiatu. Uchwała jest w trakcie realizacji.

**Uchwała Nr XXIV/207/2021 w sprawie przyjęcia „Powiatowego Programu Działań na Rzecz Osób Niepełnosprawnych w Powiecie Lipnowskim na lata 2021-2030”**Zgodnie z art. 35 a ust. 1 pkt 1 i 2 ustawy o rehabilitacji zawodowej i społecznej oraz zatrudnianiu osób niepełnosprawnych z dnia 27.08.1997 r., Rada Powiatu w formie uchwały określa „Program działań na rzecz osób niepełnosprawnych w latach 2021-2030 w Powiecie Lipnowskim”.

„Program działań na rzecz osób niepełnosprawnych w latach 2021-2030 w Powiecie Lipnowskim” służy przede wszystkim zapewnieniu pełnego uczestnictwa osób niepełnosprawnych w życiu społeczności lokalnej, stworzeniu warunków pełnego rozwoju indywidualnego i zaspokajaniu potrzeb osób niepełnosprawnych we wszystkich sferach i na każdym etapie ich życia. Program obejmuje swoimi działaniami osoby niepełnosprawne, będące mieszkańcami Powiatu Lipnowskiego, niezależnie od stopnia i rodzaju niepełnosprawności oraz przyczyn jej powstania.

**Uchwała Nr XXIV/208/2021 w sprawie przyjęcia „Powiatowego Programu Rozwoju Pieczy Zastępczej w Powiecie Lipnowskim na lata 2021- 2023”**

Zgodnie z art. 180 pkt 1 ustawy o wspieraniu rodziny i systemie pieczy zastępczej do zadań własnych powiatu należy między innymi opracowanie i realizacja trzyletnich powiatowych programów rozwoju pieczy zastępczej zawierających m.in. coroczny limit zastępczych rodzin zawodowych. Zgodnie z art. 12 pkt 11 ustawy z dnia 5 czerwca 1998 r. o samorządzie powiatowym do wyłącznej właściwości rady powiatu należy podejmowanie uchwał w innych sprawach zastrzeżonych ustawami do kompetencji rady powiatu. Opracowany Powiatowy Program Rozwoju Pieczy Zastępczej w Powiecie Lipnowskim na lata 2021-2023 ma na celu stworzenie zintegrowanych działań różnych instytucji nakierowanych na rodziny zastępcze i placówki opiekuńczo – wychowawcze, przebywające w nich dzieci, ale także na rodziny biologiczne wymagające wsparcia w podejmowanych działaniach umożliwiających powrót dziecka do domu rodzinnego. Ponadto Program ten ma charakter poszerzający i uzupełniający istniejące już formy pomocy świadczone przez Powiatowe Centrum Pomocy Rodzinie w Lipnie rodzinom zastępczym oraz usamodzielnianym wychowankom i wychodzi naprzeciw specyficznym potrzebom tych rodzin i osób. Przyjęty Uchwałą Rady Powiatu w Lipnie Nr XXXIX/236/2018 w dniu 15 marca 2018 r. Powiatowy Program Rozwoju Pieczy Zastępczej w Powiecie Lipnowskim obejmował lata 2018-2020. Koniecznym zatem stało się przyjęcie Programu na kolejne lata. Pozwoli to zapewnić ciągłość we wspieraniu i rozwoju pieczy zastępczej, ze szczególnym uwzględnieniem pomocy rodzinie.

**Uchwała Nr XXIV/209/2021w sprawie podziału środków finansowych z Państwowego Funduszu Rehabilitacji Osób Niepełnosprawnych na realizację zadań z zakresu rehabilitacji zawodowej i społecznej w 2021 roku**

Zgodnie z art. 35 a ust. 3 ustawy o rehabilitacji zawodowej i społecznej oraz zatrudnieniu osób niepełnosprawnych z dnia 27.08.1997 r. Rada Powiatu w formie Uchwały określa zadania, na które przeznaczają środki Państwowego Funduszu Rehabilitacji Osób Niepełnosprawnych. Podział środków na w/w zadania zaproponowano w oparciu o posiadane środki na ten cel na rok 2021 i dotychczasowe rozeznanie w potrzebach mieszkańców Powiatu Lipnowskiego.

**Uchwała Nr XXIV/210/2021w sprawie uchylecia Uchwały Nr XXIII/201/2021 Rady Powiatu w Lipnie z dnia 26 stycznia 2021 roku w sprawie wyrażenia zgody na nabycie nieruchomości przez Powiat Lipnowski**

Uchwała została wykonana poprzez sam fakt jej podjęcia.

**Uchwała Nr XXIV/211/2021w sprawie zmiany Uchwały Nr XXII/195/2020 Rady Powiatu w Lipnie z dnia 30 grudnia 2020 r. w sprawie określenia zasad przyznawania stypendiów dla studentów uczelni wyższych kształcących się na kierunku lekarskim.**

Podjęto decyzje w sprawie zmiany określenia zasad przyznawania stypendiów dla studentów uczelni wyższych kształcących się na kierunku lekarskim i w załączniku do Uchwały w §2 pkt 4 Zarząd Powiatu w Lipnie po otrzymaniu sygnału o małym zainteresowaniu programem stypendialnym dla studentów medycyny (4 studentów zgłosiło akces), uznał iż kwoty ustalone w §2 pkt 4 są zbyt niskie by realnie zainteresować studentów uczelni wyższych kształcących się na kierunku lekarskim tym programem. Postanowił zatem, iż wysokość stypendium określona w przedmiotowym paragrafie zostanie podniesiona do takiego poziomu by stanowiła ona kwotę stypendium netto otrzymywaną przez studentów. Tym samym w załączniku do Uchwały §2 pkt 4 otrzymał brzmienie: „4. Ustala się następującą maksymalną wysokość stypendiów i ich limit:

- 1) 3 050,00 zł brutto miesięcznie na III roku studiów – 3 stypendia,
- 2) 3 350,00 zł brutto miesięcznie na IV roku studiów – 3 stypendia,
- 3) 3 620,00 zł brutto miesięcznie na V roku studiów – 3 stypendia,
- 4) 3 620,00 zł brutto miesięcznie na VI roku studiów – 3 stypendia,

od kwoty stypendium dokonuje się potrąceń należności publicznoprawnych, jeżeli wynikają z przepisów prawa.” Podyktowane było to potrzebą zabezpieczenia i pozyskania kadry lekarskiej w najbliższych i kolejnych latach w podmiocie, którego właścicielem jest Powiat

Lipnowski, co będzie w przyszłości wpływać na poziom bezpieczeństwa zdrowotnego mieszkańców powiatu. Uchwała jest w trakcie realizacji.

### **XXV SESJA- 20 kwietnia 2021 roku**

#### **Uchwała Nr XXV/212/2021w sprawie zmiany uchwały w sprawie budżetu Powiatu Lipnowskiego na rok 2021**

Zgodnie z zapisami ustawy o finansach publicznych dającymi możliwość do dokonywania zmian w budżetach, Rada Powiatu dokonała zmian w budżecie Powiatu Lipnowskiego zgodnie z przedłożonymi propozycjami jednostek organizacyjnych jak również wprowadzono do budżetu kolejne dochody, które zostały przeznaczone koszty obsługi zadań określonych w art. 15zzb – 15zze, art. 15zz4 ustawy z dnia 2 marca o szczególnych rozwiązaniach związanych z zapobieganiem, przeciwdziałaniem i zwalczaniem COVID – 19, innych chorób zakaźnych oraz wywołanych nimi sytuacji kryzysowych. Zabezpieczono również środki na wsparcie Powiatu Aleksandrowskiego w utrzymaniu przeprawy promowej.

Uchwałę opublikowano na stronach Biuletynu Informacji Publicznej.

#### **Uchwała Nr XXV/213/2021w sprawie zmiany Uchwały Rady Powiatu w Lipnie Nr XXI/190/2020 z dnia 14 grudnia 2020 r. w sprawie uchwalenia Wieloletniej Prognozy Finansowej Powiatu Lipnowskiego na 2021-2030**

Zgodnie z zapisami ustawy o finansach publicznych dającymi możliwość do dokonywania zmian w Wieloletniej Prognozie Finansowej Rada Powiatu dokonała zmian zarówno w załączniku stanowiącym przedsięwzięcia jak również w zakresie wielkości dochodów i wydatków zapisanych w WPF. Uchwałę opublikowano na stronach Biuletynu Informacji Publicznej.

#### **Uchwała Nr XXV/214/2021 w sprawie wyrażenia zgody na zbycie mienia Powiatu Lipnowskiego**

W dniu 07.07.2020 r. wpłynął wniosek z prośbą o możliwość wykupienia działki nr 442/40 o powierzchni 0,0597 ha, położonej w obrębie ewidencyjnym nr 11 miasta Lipna przy ul. Sierakowskiego, dla której w Sądzie Rejonowym w Lipnie była prowadzona księga wieczysta WL1L/00025817/7. Przedmiotowa nieruchomość przeznaczona została na powiększenie warunków zagospodarowania nieruchomości przyległych oznaczonych jako działki nr 442/16, 442/17 położone w obrębie ew. nr 11 miasta Lipna. W dniu 02.08.2021 r. zawarto akt notarialny z wnioskodawcą. Środki uzyskane ze sprzedaży powyższej nieruchomości zasilily budżet powiatu o kwotę 11 808,00 zł. brutto.

### **Uchwała Nr XXV/215/2021 w sprawie wyrażenia zgody na zbycie mienia Powiatu Lipnowskiego**

W dniu 03.06.2020 r. wpłynął wniosek z prośbą o możliwość wykupienia działki nr 442/41 o powierzchni 0,0488 ha położonej w obrębie ewidencyjnym nr 11 miasta Lipna przy ul. Sierakowskiego, dla której w Sądzie Rejonowym w Lipnie była prowadzona księga wieczysta WL1L/00025817/7, a właścicielem wpisany był Powiat Lipnowski. Przedmiotowa nieruchomość przeznaczona została na powiększenie warunków zagospodarowania nieruchomości przyległych oznaczonych jako działki nr 442/8, 442/18 położone w obrębie ew. nr 11 miasta Lipna. W dniu 02.08.2021 r. zawarto akt notarialny. Środki uzyskane ze sprzedaży powyższej nieruchomości zasilą budżet Powiatu o kwotę 9 594,00 zł brutto.

### **Uchwała Nr XXV/216/2021 w sprawie wyrażenia zgody na wydzierżawienie nieruchomości na cele związane z budową farm fotowoltaicznych**

Nieruchomość oznaczona geodezyjnie jako działka nr 177/3 o powierzchni 8,1852 ha, położona w obrębie ewidencyjnym Kolankowo, gmina Lipna, dla której w Sądzie Rejonowym w Lipnie prowadzona jest księga wieczysta nr WL1L/00040605/9, oraz nieruchomość oznaczona nr 179 o pow. 5,46 ha, położona w obrębie ewidencyjnym Kolankowo, gm. Lipno, dla której w Sądzie Rejonowym w Lipnie prowadzona jest księga wieczysta nr WL1L/00040604/2, stanowią własność Powiatu Lipnowskiego. Mając na uwadze poprawę lokalnego bezpieczeństwa energetycznego oraz poprawę stanu środowiska i powietrza na obszarze Powiatu Lipnowskiego w związku z licznymi zapytaniami firm zajmujących się odnawialnymi źródłami energii w tym budową farm ogniw fotowoltaicznych celowe było wydzierżawienie wyżej opisanych nieruchomości na okres powyżej 3 lat.

W związku z powyższym Zarząd Powiatu w Lipnie wystąpił do Rady Powiatu w Lipnie z projektem o wyrażenie zgody na wydzierżawienie przedmiotowych nieruchomości na okres powyżej 3 lat.

W dniu 11.10.2021 r. odbył się w siedzibie Starostwa Powiatowego w Lipnie przetarg pisemny nieograniczony na dzierżawę przedmiotowych nieruchomości stanowiących własność Powiatu Lipnowskiego. W wyniku przetargu firma „RESNET” Sp. Z o.o. z siedzibą we Wrocławiu zaoferowała najwyższą kwotę roczną czynszu z dzierżawę jednego hektara w wysokości 16 800,00 + VAT (za działkę nr 177/3) i 16 150,00 zł. + VAT (za działkę 179). W dniu 29.10.2021 r. podpisane zostały dwie umowy dzierżawy pomiędzy „RESNET” Sp. Z o.o. a Zarządem Powiatu w Lipnie. Środki uzyskane z dzierżawy zasilą budżet Powiatu Lipnowskiego.

## **XXVI SESJA- 31 maja 2021 roku**

### **Uchwała Nr XXVI/217/2021 sprawie zmiany uchwały w sprawie budżetu Powiatu Lipnowskiego na rok 2021**

Zgodnie z zapisami ustawy o finansach publicznych dającymi możliwość do dokonywania zmian w budżetach, Rada Powiatu dokonała zmian w budżecie Powiatu Lipnowskiego zgodnie z przedłożonymi propozycjami jednostek organizacyjnych jak również wprowadzono do budżetu kolejne dochody na podstawie pisma Kujawsko – Pomorskiego Urzędu Wojewódzkiego z przeznaczeniem na utworzenie punku szczepień. Kolejne dochody pochodzą z tytułu zwiększeniu wielkości wpływów z odpłatności od mieszkańców. Inne dochody stanowią 2,5% wysokości ustalonych środków na realizację zadań z zakresu rehabilitacji zawodowej i społecznej przekazanych przez PFRON w roku 2021. Po stornie wydatków nastąpiło zabezpieczenie środków na realizację projektu technicznego modernizacji szczegółowej osnowy wysokościowej na terenie powiatu (etap V – ok. 200 reperów). Kolejne wydatki dotyczą zabezpieczenia środków finansowych na zakup sprzętu mającego na celu podwyższenie gotowości bojowej jednostek straży znajdujących się na terenie naszego powiatu.

### **Uchwała Nr XXVI/218/2021 w sprawie zmiany Uchwały Rady Powiatu w Lipnie Nr XXI/190/2020 z dnia 14 grudnia 2020r. w sprawie uchwalenia Wieloletniej Prognozy Finansowej Powiatu Lipnowskiego na 2021-2030**

Zgodnie z zapisami ustawy o finansach publicznych dającymi możliwość do dokonywania zmian w Wieloletniej Prognozie Finansowej Rada Powiatu dokonała zmian zarówno w załączniku stanowiącym przedsięwzięcia jak również w zakresie wielkości dochodów i wydatków zapisanych w WPF. Uchwałę opublikowano na stronach Biuletynu Informacji Publicznej.

### **Uchwała Nr XXVI/219/2021 w sprawie udzielenia pomocy finansowej przez Powiat Lipnowski w roku 2021 Gminie Miasto Lipno na dofinansowanie zakupu przyczepy transportowej na potrzeby Ochotniczej Straży Pożarnej w Lipnie**

W ramach samorządowej solidarności udzielono wsparcia dla samorządu Gminy Miasto Lipno z przeznaczeniem na poprawę gotowości bojowej OSP Lipno. Zarząd Powiatu w Lipnie zawarł stosowne porozumienie w tej sprawie.

### **Uchwała Nr XXVI/220/2021 w sprawie udzielenia pomocy finansowej przez Powiat Lipnowski w roku 2021 Gminie Tłuchowo na dofinansowanie zakupu lekkiego samochodu strażackiego dla ochotniczej Straży Pożarnej Koziróg Leśny**

W związku z wnioskiem Ochotniczej Straży Pożarnej Koziróg Leśny, Zarząd Powiatu w Lipnie ustosunkował się pozytywnie do wniosku i postanowił wystąpić do Rady Powiatu o podjęcie uchwały w sprawie udzielenia pomocy finansowej na poprawę gotowości bojowej powyższej jednostki, a mianowicie na dofinansowanie zakupu samochodu powyższej jednostce OSP. Zarząd Powiatu w Lipnie zawarł stosowne porozumienie w tej sprawie.

**Uchwała Nr XXVI/221/2021 w sprawie udzielenia Zarządowi Powiatu w Lipnie wotum zaufania**

Uchwała została wykonana poprzez sam fakt udzielenia Zarządowi Powiatu wotum zaufania.

**Uchwała Nr XXVI/222/2021 w sprawie zatwierdzenia sprawozdania finansowego Powiatu Lipnowskiego na rok 2020**

Po rozpatrzeniu przedłożonego przez Zarząd Powiatu w Lipnie sprawozdania finansowego sporządzonego na dzień 31 grudnia 2020 roku, Rada Powiatu w Lipnie zatwierdziła sprawozdanie finansowe za rok 2020.

**Uchwała Nr XXVI/223/2021 w sprawie udzielenia absolutorium dla Zarządu Powiatu w Lipnie z tytułu wykonania budżetu na 2020 rok**

Zgodnie z przepisami ustawy o samorządzie powiatowym oraz ustawą o finansach publicznych organ stanowiący jednostki samorządu terytorialnego rozpatruje sprawozdanie z wykonania budżetu jednostki samorządu terytorialnego i podejmuje uchwałę w sprawie absolutorium dla zarządu.

**XXVII SESJA- 6 lipca 2021 roku**

**Uchwała Nr XXVII/224/2021 w sprawie zatwierdzenia sprawozdania z wykonania budżetu Powiatu Lipnowskiego na rok 2020**

Po rozpatrzeniu przedłożonego przez Zarząd Powiatu w Lipnie sprawozdania z wykonania budżetu za rok 2020, Rada Powiatu w Lipnie zatwierdziła sprawozdanie z wykonania budżetu Powiatu Lipnowskiego za rok 2020.

**Uchwała Nr XXVII/225/2021 w sprawie zmiany uchwały w sprawie uchwalenia budżetu Powiatu Lipnowskiego na rok 2021**

Zgodnie z zapisami ustawy o finansach publicznych dającymi możliwość do dokonywania zmian w budżetach, Rada Powiatu dokonała zmian w budżecie Powiatu Lipnowskiego zgodnie z przedłożonymi propozycjami jednostek organizacyjnych jak również wprowadzono do budżetu kolejne dochody m.in. określone w art. 15z4 ustawy z dnia 2 marca o szczególnych rozwiązaniach związanych z zapobieganiem, przeciwdziałaniem i zwalczaniem COVID – 19, innych chorób zakaźnych oraz wywołanych nimi sytuacji kryzysowych.



**Uchwała Nr XXVII/226/2021 w sprawie zmiany Uchwały Rady Powiatu w Lipnie Nr XXI/190/2020 z dnia 14 grudnia 2020r. w sprawie uchwalenia Wieloletniej Prognozy Finansowej Powiatu Lipnowskiego na 2021-2030**

Zgodnie z zapisami ustawy o finansach publicznych dającymi możliwość do dokonywania zmian w Wieloletniej Prognozie Finansowej Rada Powiatu dokonała zmian zarówno w załączniku stanowiącym przedsięwzięcia jak również w zakresie wielkości dochodów i wydatków zapisanych w WPF. Uchwałę opublikowano na stronach Biuletynu Informacji Publicznej.

**Uchwała Nr XXVII/227/2021 w sprawie określenia przystanków komunikacyjnych, których właścicielem lub zarządzającym jest Powiat Lipnowski udostępnionych dla operatorów publicznego transportu zbiorowego i przewoźników wykonujących działalność w zakresie przewozu osób oraz warunków i zasad korzystania z tych obiektów**

Zarząd Dróg Powiatowych w Lipnie na podstawie wniosku mieszkańców wsi Krojczyn i Zadaszki zmienił lokalizację przystanku autobusowego w ciągu drogi powiatowej Nr 2727C relacji Złowody – Krojczyn. Ponadto zrezygnowano z lokalizacji przystanków autobusowych w ciągu drogi powiatowej Nr 2713 C relacji Bobrowniki - Stary Bógpomóż – gr. Pow. - /Włocławek/ oraz drogi powiatowej Nr 2715 C relacji Radomice - Kłokock w związku z ograniczeniem kursów autobusów w czasie pandemii koronawirusa (COVID – 19).

**Uchwała Nr XXVII/228/2021 w sprawie przejęcia przez Powiat Lipnowski zadań z zakresu administracji rządowej związanych z kwalifikacją wojskową w 2021 roku.**

Na podstawie Porozumienia zawartego w dniu 11 sierpnia 2021 roku pomiędzy Wojewodą Kujawsko- Pomorskim a Zarządem Powiatu w Lipnie, Powiat Lipnowski przyjął wykonanie zadań z zakresu administracji rządowej, wynikających z art. 26 ust. 1a oraz art. 30 ust. 4b i 5 i art. 32a ust. 2 ustawy z dnia 21 listopada 1967 r. o powszechnym obowiązku obrony Rzeczypospolitej Polskiej. Na pokrycie kosztów wykonania zadania Powiat otrzymał od Wojewody dotację celową w kwocie 27 300 zł, która została w stosownym czasie rozliczona.

**XXVIII SESJA- 3 września 2021 roku**

**Uchwała Nr XXVIII/229/2021 w sprawie zmiany uchwały w sprawie uchwalenia budżetu Powiatu Lipnowskiego na rok 2021**

Zgodnie z zapisami ustawy o finansach publicznych dającymi możliwość do dokonywania zmian w budżetach, Rada Powiatu dokonała zmian w budżecie Powiatu Lipnowskiego

zgodnie z przedłożonymi propozycjami jednostek organizacyjnych jak również wprowadzono do budżetu kolejne dochody m.in zgodnie z decyzją Wojewody Kujawsko – Pomorskiego oraz dochody wynikające z planowanych do uruchomienia projektu pn. „Ponadnarodowa mobilność uczniów”.

**Uchwała Nr XXVIII/230/2021 w sprawie zmiany Uchwały Rady Powiatu w Lipnie Nr XXI/190/2020 z dnia 14 grudnia 2020r. w sprawie uchwalenia Wieloletniej Prognozy Finansowej Powiatu Lipnowskiego na 2021-2030**

Zgodnie z zapisami ustawy o finansach publicznych dającymi możliwość do dokonywania zmian w Wieloletniej Prognozie Finansowej Rada Powiatu dokonała zmian zarówno w załączniku stanowiącym przedsięwzięcia jak również w zakresie wielkości dochodów i wydatków zapisanych w WPF. Uchwałę opublikowano na stronach Biuletynu Informacji Publicznej.

**Uchwała Nr XXVIII/231/2021 w sprawie udzielenia pomocy finansowej w formie dotacji celowej Gminie Miasto Nieszawa**

W związku ze złożonym wnioskiem przez Powiat Aleksandrowski o współfinansowanie kosztów utrzymania przeprawy promowej przez rzekę Wisłę Zarząd Powiatu pozytywnie ustosunkował się do prośby i postanowił wystąpić do Rady Powiatu w Lipnie o podjęcie uchwały w powyższej sprawie. Zarząd Powiatu w Lipnie zawarł stosowne porozumienie w tej sprawie.

**Uchwała Nr XXVIII/232/2021 w sprawie udzielenia pomocy finansowej przez Powiat Lipnowski w roku 2021 Gminie Bobrowniki na dofinansowanie inwestycji drogowej**

W ramach samorządowej solidarności udzielono wsparcia dla samorządu Gminy Bobrowniki z przeznaczeniem na poprawę infrastruktury drogowej, tj. na dofinansowanie zadania inwestycyjnego polegającego na przebudowie drogi gminnej Polichnowo – Gnojno nr 170410C w Gminie Bobrowniki etap 4. Droga ta jest szlakiem komunikacyjnym łączącym drogę powiatową Czernikowo – Bobrowniki Włocławek z drogą krajową Włocławek – Lipno. Uchwałę opublikowano na stronach Biuletynu Informacji Publicznej. Gmina już w roku poprzednim korzystała ze wsparcia na dofinansowanie tego zadania. W roku 2021 zwróciła się o środki z Rządowego Programu Inwestycji Lokalnych, jednakże spotkała się z odmową wsparcia. Zarząd Powiatu w Lipnie zawarł stosowne porozumienie w tej sprawie.

**Uchwała Nr XXVIII/233/2021 w sprawie udzielenia pomocy finansowej przez Powiat Lipnowski w roku 2021 Gminie Kikół na dofinansowanie inwestycji wodno-kanalizacyjnej**

W ramach samorządowej solidarności udzielono wsparcia dla samorządu Gminy Kikół z przeznaczeniem na poprawę infrastruktury wodno - kanalizacyjnej tj. na dofinansowanie zadania inwestycyjnego pn. . „Budowa Stacji uzdatniania wody w miejscowości Sumin”. Gmina również pozyskała środki z Urzędu Marszałkowskiego, który zaplanował w swoim budżecie wsparcie dla Gminy Kikół w wysokości 1 684 922,40 zł. Całkowita wartość zadania to kwota 3 297 040,00 zł.

Budowa tej stacji ma zapewnić ciągłość zaopatrzenia Gminy w wodę, a ponadto jest to inwestycja strategiczna wpływająca na zwiększenie jakości życia mieszkańców Gminy. W roku 2021 zwróciła się również o środki z Rządowego Programu Inwestycji Lokalnych, jednakże spotkała się z odmową wsparcia. Uchwałę opublikowano na stronach Biuletynu Informacji Publicznej. Zarząd Powiatu w Lipnie zawarł stosowne porozumienie w tej sprawie.

**Uchwała Nr XXVIII/234/2021 w sprawie udzielenia pomocy finansowej przez Powiat Lipnowski w roku 2021 Gminie Lipno na dofinansowanie inwestycji polegającej na budowie stacji uzdatniania wody**

W ramach samorządowej solidarności udzielono wsparcia dla samorządu Gminy Lipno z przeznaczeniem na poprawę infrastruktury wodno - kanalizacyjnej tj. na dofinansowanie zadania inwestycyjnego pn. „Budowa stacji uzdatnia wody w miejscowości Rumunki Karnkowskie”. Budowa tej stacji ma zapewnić ciągłość zaopatrzenia Gminy w wodę, a ponadto jest to inwestycja strategiczna wpływająca na zwiększenie jakości życia mieszkańców Gminy i Powiatu. W roku 2021 zwróciła się również o środki z Rządowego Programu Inwestycji Lokalnych, jednakże spotkała się z odmową wsparcia. Uchwałę opublikowano na stronach Biuletynu Informacji Publicznej. Zarząd Powiatu w Lipnie zawarł stosowne porozumienie w tej sprawie.

**Uchwała Nr XXVIII/235/2021 w sprawie udzielenia pomocy finansowej przez Powiat Lipnowski w roku 2021 Gminie Wielgie na dofinansowanie inwestycji drogowej**

W ramach samorządowej solidarności udzielono wsparcia dla samorządu Gminy Wielgie z przeznaczeniem na poprawę infrastruktury drogowej, tj. na dofinansowanie zadania inwestycyjnego polegającego na budowie drogi gminnej nr 170804C, relacji Zaduszniki – Fabianki łączącej się z drogą powiatową nr 2727c Złowody – Krojczyn. Zarząd Powiatu w Lipnie wniósł do Rady Powiatu o objęcie wsparciem wnioskującej Gminy i dofinansowanie zadania inwestycyjnego w kwocie 170 000,00 zł.

Droga ta jest szlakiem komunikacyjnym i ma na celu poprawienie obsługi komunikacyjnej mieszkańców gminy i powiatu. W roku 2021 zwróciła się również o środki z Rządowego Programu Inwestycji Lokalnych, jednakże spotkała się z odmową wsparcia. Uchwałę

opublikowano na stronach Biuletynu Informacji Publicznej. Zarząd Powiatu w Lipnie zawarł stosowne porozumienie w tej sprawie.

**Uchwała Nr XXVIII/236/2021 w sprawie wspólnej realizacji i finansowania zadania polegającego na kompleksowym remoncie/przebudowie ul. Sierakowskiego i Nieszawskiej Lipnie**

Na podstawie uchwały Rady Powiatu nr XXVIII/236/2021 Rady Powiatu w Lipnie w dniu 09.12.2021 r. zostało zawarte trójstronne porozumienie pomiędzy Powiatem Lipnowskim jako Liderem, Gminą Miasta Lipna oraz Przedsiębiorstwem Usług Komunalnych w Lipnie jako Partnerami w celu przygotowania i realizacji zadania pn. „Kompleksowy remont drogi powiatowej Nr 2711C (ul. Sierakowskiego i Nieszawska) w Lipnie.

**Uchwała Nr XXVIII/237/2021 w sprawie zmiany Uchwały Nr XIII/71/2016 Rady Powiatu w Lipnie z dnia 9 marca 2016 roku w sprawie utworzenia samorządowego zakładu budżetowego pod nazwą: Powiatowy Zakład Transportu Publicznego w Lipnie**

W związku z oddaniem do użytku budynku przy ul. Sierakowskiego 10C oraz przekazaniem piętra do użytku dla Powiatowego Zakładu Transportu Publicznego w Lipnie zmieniono siedzibę z ul. Wymyślińskiej 2 w Skępem na ul. Sierakowskiego 10C w Lipnie.

**Uchwała Nr XXVIII/238/2021 w sprawie ustalenia wysokości stawki jednostkowej dotacji przedmiotowej dla samorządowego zakładu budżetowego- Powiatowego Zakładu Transportu Publicznego w Lipnie**

Ustalono stawkę jednostkową na rok 2021 w wysokości jednostkowej brutto 1,54 zł na 1 wozokilometr. Ustalenie stawki było niezbędne do określenia całkowitej dotacji dla zakładu, która nie może przekraczać 50% kosztów działalności zakładu Transportu Publicznego w Lipnie na 2021 r.

**Uchwała Nr XXVIII/239/2021 w sprawie zmiany uchwały Nr XXIV/209/2021 Rady Powiatu w Lipnie z dnia 12 marca 2021r. w sprawie podziału środków finansowych z Państwowego Funduszu Rehabilitacji Osób Niepełnosprawnych na realizację zadań z zakresu rehabilitacji zawodowej i społecznej w 2021 roku**

Zgodnie z art. 35a ust. 3 ustawy z dnia 27 sierpnia 1997 r. o rehabilitacji zawodowej i społecznej oraz zatrudnieniu osób niepełnosprawnych Rada Powiatu w formie uchwały określa zadania, na które przeznacza środki Państwowego Funduszu Rehabilitacji Osób Niepełnosprawnych. Pismem z dnia 01.07.2021 r. Polski Związek Niewidomych Okręg Kujawsko-Pomorski Koło w Lipnie poinformował, iż ze względów na panującą sytuację epidemiologiczną rezygnuje z przyznanych środków PFRON w roku 2021 na zadania: „Dzień Matki i Dziecka” oraz „Spotkania integracyjnego przy ognisku i grillu” w łącznej

kwocie 6 000,00 zł, a także Stowarzyszenie na rzecz osób niepełnosprawnych Powiatu Lipnowskiego „Nadzieja” w dniu 22.06.2021 r. z tych samych względów złożyło rezygnację z przyznanych środków PFRON w roku 2021 na zadanie „Dzień Dziecka 2021” w kwocie 7 200,00 zł. Natomiast Powiatowy Urząd Pracy w Lipnie pismem z dnia 26.07.2021 r. poinformował, iż ze środków PFRON w roku 2021 nie wydatkuje kwoty 7 000,00 zł. Powyższe kwoty zostały przekazane uchwałą nr XXIV/209/2021 Rady Powiatu w Lipnie z dnia 15 marca 2021 r. W związku z powyższym w/w środki finansowe przeznaczono się na dofinansowanie do uczestnictwa osób niepełnosprawnych i ich opiekunów w turnusach rehabilitacyjnych.

### **Uchwała Nr XXVIII/240/2021 w sprawie oceny działalności Warsztatu Terapii Zajęciowej w Lipnie w 2020 roku**

Zgodnie z § 21 ust. 1. Rozporządzenia Ministra Gospodarki, Pracy o Polityki Społecznej z dnia 25 marca 2004 roku w sprawie warsztatów terapii zajęciowej jednostka prowadząca warsztat składa powiatowi roczne sprawozdanie z działalności rehabilitacyjnej i wykorzystania środków finansowych warsztatu w terminie do dnia 1 marca następnego roku.

Sprawozdanie wpłynęło do Powiatowego Centrum Pomocy Rodzinie w Lipnie w ustawowym terminie i zawiera następujące dane:

1. Rozliczenie finansowe.
2. Liczbę uczestników warsztatu oraz stopień i rodzaj ich niepełnosprawności.
3. Ogólną frekwencję uczestników w zajęciach warsztatu w poszczególnych miesiącach roku sprawozdawczego.
4. Liczbę uczestników, którzy poczynili postępy w zakresie zaradności osobistej i samodzielności, rehabilitacji społecznej i rehabilitacji zawodowej.
5. Liczbę uczestników, którzy opuścili warsztat, wraz z podaniem przyczyn ich odejścia.
6. Formy i metody rehabilitacji.
7. Informację o decyzjach podjętych przez radę programową w stosunku do uczestników warsztatu, wobec których rada programowa dokonała oceny realizacji indywidualnego programu rehabilitacji.

Sprawozdanie to stanowi podstawę do dokonania oceny działalności warsztatu. Pozwoliło ono pozytywnie ocenić działalność Warsztatu Terapii Zajęciowej w Lipnie w 2020 r.

**Uchwała Nr XXVIII/241/2021 zmieniająca Uchwałę Nr IV/17/1999 Rady Powiatu w Lipnie z dnia 12 marca 1999 roku w sprawie wyrażenia zgody na utworzenie Społecznej Straży Rybackiej Powiatu Lipnowskiego oraz nadania regulaminu, zmienionej Uchwałą Nr XXXVIII/282/2014 Rady Powiatu Lipnowskiego z dnia 3 lipca 2014 roku**

Uchwała wprowadziła m.in. możliwość dofinansowania tej jednostki. Dla Społecznej Straży Rybackiej Powiatu Lipnowskiego ze środków Powiatu zakupiono siedem zestawów umundurowania o wartości łącznie 9 415, 00 zł. W skład każdego zestawu wchodzi: czapka letnia, bluza polar, koszulka polo, spodnie bojowe, kamizelka taktyczna, buty taktyczne Magnum Classic, pas taktyczny, czapka zimowa, kurtka zimowa, naszywka. Zakupiono również jedenaście sztuk odznak Społecznej Straży Rybackiej o wartości 858,00 zł

### **XXIX SESJA- 6 października 2021 roku**

#### **Uchwała Nr XXIX/242/2021 w sprawie zmiany uchwały w sprawie uchwalenia budżetu Powiatu Lipnowskiego na rok 2021**

Zgodnie z zapisami ustawy o finansach publicznych dającymi możliwość do dokonywania zmian w budżetach, Rada Powiatu dokonała zmian w budżecie Powiatu Lipnowskiego zgodnie z przedłożonymi propozycjami jednostek organizacyjnych jak również wprowadzono do budżetu kolejne dochody m.in. dochody pozyskiwane z wpłat geodezyjnych za wypisy i wyrisy, dochody z przeznaczeniem na realizację wypłat świadczenia w wysokości świadczenia wychowawczego zgodnie z decyzją Wojewody Kujawsko – Pomorskiego. Po stronie wydatków dokonano zmniejszeń niektórych i niezrealizowanych wydatków z przeznaczeniem na podwyższenie wielkości wynagrodzeń wraz z pochodnymi w jednostkach oświatowych. Braki w tym zakresie występują każdego roku ponieważ z początkiem roku szkolnego zmienia się liczba oddziałów szkolnych, a właściciel tzn. Powiat stara się aby środki wstępnie zaplanowane starczyły na jak najdłuższy okres i w miesiącach kończących rok następuje regulacji w tym zakresie. Każdego roku coraz większa kwota jest przeznaczana na wydatki w oświacie. Uchwałę opublikowano na stronach Biuletynu Informacji Publicznej.

#### **Uchwała Nr XXIX/243/2021w sprawie zmiany Uchwały Rady Powiatu w Lipnie Nr XXI/190/2020 z dnia 14 grudnia 2020r. w sprawie uchwalenia Wieloletniej Prognozy Finansowej Powiatu Lipnowskiego na 2021-2030**

Zgodnie z zapisami ustawy o finansach publicznych dającymi możliwość do dokonywania zmian w Wieloletniej Prognozie Finansowej Rada Powiatu dokonała zmian zarówno w załączniku stanowiącym przedsięwzięcia jak również w zakresie wielkości dochodów i wydatków zapisanych w WPF. Uchwałę opublikowano na stronach Biuletynu Informacji Publicznej.

#### **Uchwała Nr XXIX/244/2021w sprawie zmiany Uchwały Nr XI/85/2019 Rady Powiatu w Lipnie z dnia 10 października 2019 roku w sprawie wyrażenia zgody na podwyższenie**

**kapitału zakładowego spółki z ograniczoną odpowiedzialnością Szpital Lipno Spółka z o. o. oraz objęcia nowych udziałów przez Powiat Lipnowski.**

Zmieniono pierwotne założenie i zwiększono podwyższenie kapitału Spółki w roku 2021 z 5 000 udziałów o wartości 100 złotych każdy na 15 000 udziałów.

Zrealizowano uchwałę w części dotyczącej roku 2021 poprzez podwyższenie kapitału zakładowego Spółki Szpital Lipno spółka z o. o. o kwotę 1 500 000, 00 zł tj. z kwoty 3 350 000,00 zł do kwoty 4 850 000,00 zł, poprzez utworzenie nowych, równych, niepodzielnych udziałów o wartości nominalnej 100 zł każdy i objęcie ich w całości przez Powiat Lipnowski.

**Uchwała Nr XXIX/245/2021 w sprawie przekazania Policji środków finansowych na nagrody za osiągnięcia w służbie dla policjantów i pracowników cywilnych z Komendy Powiatowej Policji w Lipnie**

Komendant Powiatowy Policji w Lipnie zwrócił się do Zarządu Powiatu w Lipnie z prośbą o wsparcie finansowe na nagrody za osiągnięcia w służbie dla policjantów z KPP w Lipnie realizujących zadania z zakresu służby prewencyjnej oraz dla pracowników cywilnych za ich wzorową postawę zawodową, za ponadprzeciętne wykonanie zadań służbowych oraz za szczególne osiągnięcia i działania na rzecz zapewnienia bezpieczeństwa mieszkańcom powiatu. Zgodnie z ustawą z dnia 6 kwietnia 1990r o Policji( art. 13 ust. 4a pkt 2) rada powiatu może przekazać, na warunkach określonych w porozumieniu zawartym między organem wykonawczym powiatu a właściwym komendantem powiatowym Policji, środki finansowe stanowiące dochody własne powiatu, dla Policji z przeznaczeniem na nagrody za osiągnięcia w służbie, dla policjantów właściwych miejscowo komend powiatowych i komisariatów, którzy realizują zadania z zakresu służby prewencyjnej. Uchwałę opublikowano na stronach Biuletynu Informacji Publicznej.

**Uchwała Nr XXIX/246/2021 w sprawie zmiany Uchwały Nr XXVI/219/2021 Rady Powiatu w Lipnie dnia 31 maja 2021 roku w sprawie udzielenia pomocy finansowej przez Powiat Lipnowski w roku 2021 Gminie Miasto Lipno na dofinansowanie zakupu przyczepy transportowej na potrzeby Ochotniczej Straży Pożarnej w Lipnie**

Burmistrz Gminy Miasto Lipno zwrócił się z prośbą do Zarządu Powiatu w Lipnie o zmianę zapisu treści umowy o udzielenie pomocy finansowej w formie dotacji celowej z dnia 14 czerwca 2021 roku. Zarząd Powiatu na jednym ze swoich posiedzeń przychylił się do zmiany treści umowy, a co za tym idzie należy również zmienić zapisy podjętej uchwały Nr XXVI/219/2021 z dnia 31 maja 2021 roku w sprawie udzielenia pomocy finansowej przez Powiat Lipnowski w roku 2021 Gminie Miasto Lipno na dofinansowanie zakupu przyczepy

transportowej na potrzeby Ochotniczej Straży Pożarnej w Lipnie. Uchwałę opublikowano na stronach Biuletynu Informacji Publicznej.

**Uchwała Nr XXIX/247/2021 w sprawie zmiany Uchwały Nr XXVIII/233/2021 z dnia 3 września 2021 roku w sprawie udzielenia pomocy finansowej przez Powiat Lipnowski w roku 2021 Gminie Kikół na dofinansowanie inwestycji wodno-kanalizacyjnej**

W związku z zastosowaniem mylnej klasyfikacji budżetowej na zadanie polegające na zapewnieniu ciągłości zaopatrzenia Gminy Kikół w wodę, zaistniała potrzeba zmiany klasyfikacji. Było dz. 900 rozdz. 90001 a winno być jak wskazano w poprawionym § 1 uchwały. Pozostałe zapisy podjętej w dniu 3 września 2021 roku uchwały nie ulegają zmianie. Uchwałę opublikowano na stronach Biuletynu Informacji Publicznej.

**Uchwała Nr XXIX/248/2021 w sprawie zmiany Uchwały Nr XXVIII/234/2021 z dnia 3 września 2021 roku w sprawie udzielenia pomocy finansowej przez Powiat Lipnowski w roku 2021 Gminie Lipno na dofinansowanie inwestycji polegającej na budowie stacji uzdatniania wody**

W związku z zastosowaniem mylnej klasyfikacji budżetowej na zadanie polegające na zapewnieniu ciągłości zaopatrzenia Gminy Lipno w wodę, zaistniała potrzeba zmiany klasyfikacji. Było dz. 900 rozdz. 90001 a winno być jak wskazano w poprawionym § 1 uchwały. Pozostałe zapisy podjętej w dniu 3 września 2021 roku uchwały nie ulegają zmianie. Uchwałę opublikowano na stronach Biuletynu Informacji Publicznej.

**Uchwała Nr XXIX/249/2021 w sprawie uchwalenia Roczno Programu współpracy Powiatu Lipnowskiego z organizacjami pozarządowymi oraz podmiotami wymienionymi w art. 3 ust. 3 ustawy z dnia 24 kwietnia 2003r. o działalności pożytku publicznego i o wolontariacie na rok 2022**

Program został przyjęty przez Radę Powiatu w Lipnie i będzie realizowany w roku 2022.

**Uchwała Nr XXIX/250/2021 w sprawie wyrażenia zgody na przekazanie do realizacji Gminie Miasta Lipno zadań Powiatu Lipnowskiego w zakresie prowadzenia publicznej biblioteki powiatowej**

Na podstawie Uchwały XXIX/250/2021 Rady Powiatu w Lipnie z Gminą Miasto Lipno zostało zawarte w dniu 21.10.2021 r. porozumienie, którego przedmiotem była realizacja przez Miejską Bibliotekę Publiczną w Lipnie zadań powiatowej biblioteki publicznej. Porozumienie zostało opublikowane w Dzienniku Urzędowym Województwa Kujawsko Pomorskiego (poz. 5755 z 2021r.) Z realizacji porozumienia zostało złożone sprawozdanie (data wpływu 03.01.2022 r).



**Uchwała Nr XXIX/251/2021 zmieniająca Uchwałę Nr IV/17/1999 Rady Powiatu w Lipnie z dnia 12 marca 1999 roku w sprawie wyrażenia zgody na utworzenie Społecznej Straży Rybackiej Powiatu Lipnowskiego oraz nadania regulaminu**

Uchwała uchyliła zapis dotyczący odpowiedzialności materialnej strażnika w wypadku zawinionego uszkodzenia lub utraty przydzielonego wyposażenia.

**XXX SESJA- 3 listopada 2021 roku**

**Uchwała Nr XXX/252/2021 w sprawie zmiany uchwały w sprawie uchwalenia budżetu Powiatu Lipnowskiego na rok 2021**

Zgodnie z zapisami ustawy o finansach publicznych dającymi możliwość do dokonywania zmian w budżetach, Rada Powiatu dokonała zmian w budżecie Powiatu Lipnowskiego zgodnie z przedłożonymi propozycjami jednostek organizacyjnych jak również wprowadzono do budżetu kolejne dochody dla powiatu lipnowskiego m.in. środków z tytułu uzupełnienia subwencji ogólnej, dochody z tytułu odpłatności od mieszkańców Domu Pomocy Społecznej. Po stronie wydatków ponownie przeanalizowano budżet i dokonano zmniejszeń niektórych i niezrealizowanych wydatków z przeznaczeniem na dalsze podwyższenie wielkości wynagrodzeń wraz z pochodnymi w jednostkach oświatowych. Uzupełniono również wielkości udzielanych dotacji dla placówek oświatowych. Uchwałę opublikowano na stronach Biuletynu Informacji Publicznej.

**Uchwała Nr XXX/253/2021 w sprawie zmiany Uchwały Rady Powiatu w Lipnie Nr XXI/190/2020 z dnia 14 grudnia 2020r. w sprawie uchwalenia Wieloletniej Prognozy Finansowej Powiatu Lipnowskiego na 2021-2030**

Zgodnie z zapisami ustawy o finansach publicznych dającymi możliwość do dokonywania zmian w Wieloletniej Prognozie Finansowej Rada Powiatu dokonała zmian zarówno w załączniku stanowiącym przedsięwzięcia jak również w zakresie wielkości dochodów i wydatków zapisanych w WPF. Uchwałę opublikowano na stronach Biuletynu Informacji Publicznej.

**Uchwała Nr XXX/254/2021 w sprawie szczegółowych zasad, sposobu i trybu umarzania, odraczania terminu zapłaty oraz rozkładania na raty należności pieniężnych mających charakter cywilnoprawny i niepodatkowych należności budżetowych o charakterze publicznoprawnym przypadających Powiatowi Lipnowskiemu i jego jednostkom organizacyjnym, warunków dopuszczalności pomocy publicznej w przypadkach, w których ulga stanowić będzie pomoc publiczną oraz wskazania organów lub osób do tego uprawnionych.**

Umarzanie, odraczanie terminu zapłaty oraz rozkładanie na raty należności pieniężnych mających charakter cywilnoprawny i niepodatkowych należności budżetowych o charakterze publicznoprawnym przypadających Powiatowi Lipnowskiemu i jego jednostkom organizacyjnym, są realizowane zgodnie z zapisami uchwały.

**Uchwała Nr XXX/255/2021 w sprawie zmiany Uchwały Nr XXIV/156/2017 Rady Powiatu w Lipnie z dnia 30 marca 2017 roku w sprawie uchwalenia Statutu Powiatowego Zakładu Transportu Publicznego w Lipnie**

W związku ze zmianą siedziby Powiatowego Zakładu Transportu Publicznego w Lipnie, konieczne było wprowadzenie zmian w Statucie przyjętym Uchwałą Nr XXIV/156/2017 Rady Powiatu w Lipnie z dnia 30 marca 2017 roku w sprawie uchwalenia Statutu Powiatowego Zakładu Transportu Publicznego w Lipnie, które dotyczą nowego adresu funkcjonowania Zakładu.

**Uchwała Nr XXX/256/2021 w sprawie przyjęcia Powiatowego Programu Wychowania Patriotycznego na rok 2022**

Pierwsza wycieczka w roku 2022 realizowana w ramach Powiatowego Programu Wychowania Patriotycznego planowana jest przez Zespół Szkół w Dobrzyniu nad Wisłą w dniach 26-27 kwietnia do Trójmiasta (program wycieczki obejmuje m.in. zwiedzanie Muzeum II Wojny Światowej, Europejskiego Centrum Solidarności w Gdańsku).

**Uchwała Nr XXX/257/2021 w sprawie wyrażenia zgody na ustanowienie na czas nieoznaczony służebności gruntowej na nieruchomości oznaczonej geodezyjnie jako działka nr 756/3 położonej w obrębie ewidencyjnym nr 3 Miasta Dobrzyń n/Wisłą.**

Nieruchomość położona w obrębie ewidencyjnym nr 3 Miasta Dobrzyń n/Wisłą oznaczona jako działka nr 756/3, dla której w Sądzie Rejonowym w Lipnie prowadzona jest księga wieczysta WL1L/00029299/7 stanowi współwłasność Powiatu Lipnowskiego i oddana jest w trwały zarząd Zespołowi Szkół Imienia Związku Młodzieży Wiejskiej w Dobrzyniu n/Wisłą.

W dniu 16 sierpnia 2021 r. do Starostwa Powiatowego w Lipnie wpłynął wniosek w sprawie udostępnienia przedmiotowej nieruchomości w celu wybudowania i utrzymania kanalizacyjnej sieci sanitarnej i deszczowej. W ramach wykonania wnioskowanych prac na działce nr 756/3 nastąpiło ułożenie kanalizacji deszczowej o długości 31 m i średnicy rury 500 mm wraz ze studnią kanalizacji deszczowej oraz kanalizacji sanitarnej o długości 31 m i średnicy rury 315 mm wraz ze studnią kanalizacji sanitarnej. Przedmiotowa inwestycja zminimalizuje ryzyko wystąpienia awarii oraz zapewni prawidłowe funkcjonowanie sieci kanalizacji sanitarnej i deszczowej.

W dniu 16.12.2021 r. zostało zawarte Porozumienie pomiędzy Gminą Miasta Dobrzyń nad Wisłą, a Powiatem Lipnowskim reprezentowanym przez Zarząd Powiatu w Lipnie. Jednorazowa opłata za ustanowienie służebności przesyłu wynosi 984,00 zł. brutto. Środki uzyskane ze służebności przesyłu zasilą budżet Powiatu Lipnowskiego.

**Uchwała Nr XXX/258/2021 w sprawie wyrażenia zgody na ustanowienie na czas nieoznaczony służebności przesyłu na nieruchomości oznaczonej geodezyjnie jako działka nr 177/3 położonej w obrębie ewidencyjnym Kolankowo gmina Lipno**

Nieruchomość położona w miejscowości Kolankowo gmina Lipno oznaczona jako działka nr 177/3, dla której w Sądzie Rejonowym w Lipnie prowadzona jest księga wieczysta WL1L/00040605/9 stanowi własność Powiatu Lipnowskiego

W dniu 16 sierpnia 2021 r. do Starostwa Powiatowego w Lipnie wpłynął wniosek w sprawie udostępnienia przedmiotowej nieruchomości w celu wybudowania i utrzymania sieci światłowodowej. W ramach wykonania wnioskowanych prac nastąpi przewieszenie na istniejącej podbudowie słupowej kabla światłowodowego typu ADSS co zapewni mieszkańcom Powiatu Lipnowskiego dostęp do szerokopasmowego Internetu w ramach Programu Operacyjnego Polska Cyfrowa.

Mając na uwadze powyższe okoliczności uzasadnione było wyrażenie zgody na ustanowienie służebności przesyłu. W dniu 17.12.2021 r. zostało zawarte Porozumienie pomiędzy NEXERA, a Powiatem Lipnowskim reprezentowanym przez Zarząd Powiatu w Lipnie. Roczna opłata za ustanowienie służebności przesyłu wynosi 1 845,00 zł. brutto. Środki uzyskane ze służebności przesyłu zasilą budżet Powiatu Lipnowskiego.

**Uchwała Nr XXX/259/2021 w sprawie ustalenia wysokości opłat za usunięcie i przechowywanie statków lub innych obiektów pływających**

Uchwała została opublikowana w Dzienniku Urzędowym Województwa Kujawsko-Pomorskiego. Do dnia dzisiejszego nie było przypadku, w którym zachodziła by konieczność ustalenia opłaty za usunięcie i przechowywanie statków lub innych obiektów pływających.

**Uchwała Nr XXX/260/2021 w sprawie ustalenia opłat za usuwanie i przechowywanie pojazdów usuniętych z dróg na parking strzeżony oraz kosztów powstałych w wyniku wydania dyspozycji usunięcia a następnie odstąpienia od usunięcia pojazdu**

Uchwała została opublikowana w Dzienniku Urzędowym Województwa Kujawsko-Pomorskiego.

Od dnia 1 stycznia 2022r. dla nowo usuwanych z dróg i przyjmowanych na parkingach pojazdów naliczane są opłaty zgodne z w/w uchwałą.

Na chwilę obecną w 2022 r. przyjęto na parking cztery samochody osobowe. Z parkingu po uiszczeniu naliczonych opłat lub wystawieniu „Oświadczenia o odbiorze pojazdu” odebrano dwa samochody osobowe gdzie łącznie naliczono opłaty za usuwanie i przechowywanie pojazdów usuniętych z dróg na kwotę 1.036,00 zł.

**Uchwała Nr XXX/261/2021 w sprawie zmiany Uchwały Nr II/9/2018 Rady Powiatu w Lipnie z dnia 6 grudnia 2018 r. w sprawie powołania, określenia przedmiotu działania oraz ustalenia składów osobowych komisji stałych Rady Powiatu w Lipnie**

Zgodnie z zapisami uchwały Komisje stałe Rady Powiatu w Lipnie dokonały wyboru Wiceprzewodniczących Komisji.

**Uchwała Nr XXX/262/2021 w sprawie powołania doraźnej Komisji Statutowej Rady Powiatu w Lipnie oraz ustalenia jej składu osobowego**

Komisja na pierwszym posiedzeniu zwołanym przez Przewodniczącego Rady Powiatu w Lipnie, dokonała wyboru Przewodniczącego oraz Wiceprzewodniczącego Komisji. Komisja opracowała propozycję zmian do Statutu Powiatu Lipnowskiego, które zostały następnie przyjęte przez Radę Powiatu w Lipnie.

**Uchwała Nr XXX/263/2021 w sprawie ustalenia wynagrodzenia Starosty Lipnowskiego**

Uchwała została zmieniona Uchwałą Rady Powiatu Nr XXXI/266/2021, zgodnie z zapisami której wypłacane jest wynagrodzenie Starosty Lipnowskiego.

**Uchwała Nr XXX/264/2021 w sprawie ustalenia zasad wypłacania oraz wysokości diet radnych Rady Powiatu w Lipnie**

Uchwała została zmieniona Uchwałą Rady Powiatu Nr XXXI/265/2021, zgodnie z zapisami której wypłacane są diety radnych.

**XXXI SESJA- 10 listopada 2021 roku**

**Uchwała Nr XXXI/265/2021 w sprawie ustalenia zasad wypłacania oraz wysokości diet radnych Rady Powiatu w Lipnie**

Diety są wypłacane radnym zgodnie z zapisami uchwały.

**Uchwała Nr XXXI/266/2021 w sprawie ustalenia wynagrodzenia Starosty Lipnowskiego**

Wynagrodzenie Starosty Lipnowskiego wypłacane jest zgodnie z zapisami uchwały.

**XXXII SESJA- 30 listopada 2021 roku**

**Uchwała Nr XXXII/267/2021 w sprawie zmiany Uchwały Nr XXVIII/238/2021 Rady Powiatu z dnia 3 września 2021r. w sprawie ustalenia wysokości stawki jednostkowej dotacji przedmiotowej dla samorządowego zakładu budżetowego- Powiatowego Zakładu Transportu Publicznego w Lipnie na 2021r.**

Zmieniono stawkę jednostkową dotacji na rok 2021 z wysokości jednostkowej brutto 1,54 zł na 1 wozokilometr na 1,1802 zł na 1 wozokilometr. Zmiany dokonano mając na uwadze aby dotacja nie przekroczyła 50% kosztów ponoszonych przez zakład.

#### **Uchwała Nr XXXII/268/2021 w sprawie zmiany uchwały w sprawie uchwalenia budżetu Powiatu Lipnowskiego na rok 2021**

Zgodnie z zapisami ustawy o finansach publicznych dającymi możliwość do dokonywania zmian w budżetach, Rada Powiatu dokonała zmian w budżecie Powiatu Lipnowskiego zgodnie z przedłożonymi propozycjami jednostek organizacyjnych jak również wprowadzono do budżetu kolejne dochody dla powiatu lipnowskiego m.in. środków z tytułu uzupełnienia subwencji ogólnej, zwiększenia wielkości subwencji części oświatowej na rok 2021.

Po stronie wydatków ponownie przeanalizowano budżet i dokonano zmniejszeń niektórych i niezrealizowanych wydatków z przeznaczeniem na dalsze podwyższenie wielkości wynagrodzeń wraz z pochodnymi w jednostkach oświatowych. Uzupełniono również wielkości należnych odsetek dla banków, w których to Powiat Lipnowski zaciągnął kredyty długoterminowe. Również wielkości niektórych wydatków w pozostałych jednostkach organizacyjnych dostosowano do zaistniałych potrzeb po dokonaniu analizy planów finansowych. Uchwałę opublikowano na stronach Biuletynu Informacji Publicznej.

#### **Uchwała Nr XXXII/269/2021 w sprawie zmiany Uchwały Rady Powiatu w Lipnie Nr XXI/190/2020 z dnia 14 grudnia 2020r. w sprawie uchwalenia Wieloletniej Prognozy Finansowej Powiatu Lipnowskiego na 2021-2030**

Zgodnie z zapisami ustawy o finansach publicznych dającymi możliwość do dokonywania zmian w Wieloletniej Prognozie Finansowej Rada Powiatu dokonała zmian zarówno w załączniku stanowiącym przedsięwzięcia jak również w zakresie wielkości dochodów i wydatków zapisanych w WPF. Uchwałę opublikowano na stronach Biuletynu Informacji Publicznej.

#### **Uchwała Nr XXXII/270/2021 w sprawie ustalenia wysokości stawki jednostkowej dotacji przedmiotowej dla samorządowego zakładu budżetowego- Powiatowego Zakładu Transportu Publicznego w Lipnie na 2022 r.**

Ustalono stawkę jednostkową na rok 2022 w wysokości jednostkowej brutto 0,8731 zł na 1 wozokilometr. Ustalenie stawki było niezbędne do określenia całkowitej dotacji dla zakładu, która nie może przekraczać 50% kosztów działalności zakładu.

#### **Uchwała Nr XXXII/271/2021 w sprawie ustalenia cen i opłat za usługi przewozowe w publicznym transporcie zbiorowym w zakresie zadania o charakterze użyteczności**

**publicznej w powiatowych przewozach pasażerskich na terenie Powiatu Lipnowskiego oraz sposobu ustalania opłat dodatkowych.**

Ustalono ceny biletów jednorazowych, miesięcznych oraz opłat za przewóz bagażu i zwierząt, a także opłat za brak odpowiedniego dokumentu przewozu. Wzrost cen biletów został podyktowany coraz większymi kosztami w związku ze wzrostem cen paliwa oraz części eksploatacyjnych do pojazdów. Duży wpływ na cennik miały straty poniesione w związku z odwołaniem wielu kursów, do czego przyczyniła się pandemia koronawirusa (COVID-19).

**Uchwała Nr XXXII/272/2021 w sprawie zmiany uchwały Nr XXIV/209/2021 Rady Powiatu w Lipnie z dnia 12 marca 2021r. w sprawie podziału środków finansowych z Państwowego Funduszu Rehabilitacji Osób Niepełnosprawnych na realizację zadań z zakresu rehabilitacji zawodowej i społecznej w 2021 roku zmienionej Uchwałą Rady Powiatu w Lipnie Nr XXVIII/239/2021 z dnia 3 września 2021 r.**

Zgodnie z art. 35a ust. 3 ustawy z dnia 27 sierpnia 1997 r. o rehabilitacji zawodowej i społecznej oraz zatrudnieniu osób niepełnosprawnych Rada Powiatu w formie uchwały określa zadania, na które przeznacza środki Państwowego Funduszu Rehabilitacji Osób Niepełnosprawnych.

Powiatowy Urząd Pracy w Lipnie pismem z dnia 20.10.2021 r. oraz pismem z dnia 25.11.2021 r. poinformował, iż ze środków PFRON w roku 2021 nie wydatkuje łącznej kwoty w wysokości 1 834,00 zł. Pismem z dnia 16.11.2021 r. Stowarzyszenie Na Rzecz Osób Niepełnosprawnych Powiatu Lipnowskiego „Nadzieja” poinformowało, iż ze względów na panującą sytuację epidemiologiczną rezygnuje z przyznanych środków PFRON w roku 2021 na zadanie „Wigilia 2021” w kwocie 4 800,00 zł. Ponadto, w trakcie realizacji zadania ustawowego jakim jest dofinansowanie do uczestnictwa w turnusie rehabilitacyjnym okazało się, że zostaną niewykorzystane środki finansowe w wysokości 6 201,00 zł przeznaczone na to zadanie. Powyższe kwoty przeznaczono na dofinansowanie do zaopatrzenia w przedmioty ortopedyczne, środki pomocnicze oraz sprzęt rehabilitacyjny dla złożonych wniosków oczekujących na ich pozytywne rozpatrzenie.

**Uchwała Nr XXXII/273/2021 zmieniająca Uchwałę Nr XLVI/292/2018 Rady Powiatu w Lipnie z dnia 5 listopada 2018 roku w sprawie Statutu Powiatu Lipnowskiego**

Uchwała została opublikowana w Dzienniku Urzędowym Województwa Kujawsko-Pomorskiego (Dz.U. z 2021 r. poz. 6231).

**Uchwała Nr XXXII/274/2021 w sprawie zmiany Uchwały Nr XXVII/227/2021 Rady Powiatu w Lipnie z dnia 6 lipca 2021 r. w sprawie określenia przystanków komunikacyjnych, których właścicielem lub zarządzającym jest Powiat Lipnowski**

**udostępnionych dla operatorów publicznego transportu zbiorowego i przewoźników wykonujących działalność w zakresie przewozu osób oraz warunków i zasad korzystania z tych obiektów**

Zostały wprowadzone dwa nowe przystanki autobusowe w ciągu drogi powiatowej Nr 2727C relacji Złowody - Krojczyn. Wprowadzono cztery nowe przystanki autobusowe w ciągu drogi powiatowej Nr 2715 C relacji Radomice - Kłokock. Wszystkie wprowadzone zmiany wynikają z wniosku Powiatowego Zakładu Transportu Publicznego.

**XXXIII SESJA- 21 grudnia 2021 roku**

**Uchwała Nr XXXIII/275/2021 w sprawie zmiany uchwały w sprawie uchwalenia budżetu Powiatu Lipnowskiego na rok 2021**

Zgodnie z zapisami ustawy o finansach publicznych dającymi możliwość do dokonywania zmian w budżetach, Rada Powiatu dokonała zmian w budżecie Powiatu Lipnowskiego zgodnie z przedłożonymi propozycjami jednostek organizacyjnych jak również urealniono wpływy dochodów własnych do budżetu Powiatu Lipnowskiego na rok 2021.

Po stronie wydatków dokonano ostatecznej analizy budżetu i urealniono wydatki w zakresie wynagrodzeń wraz z pochodnymi w jednostkach oświatowych. Uzupełniono również wielkości należnych odsetek dla banków, w których to Powiat Lipnowski zaciągnął kredyty długoterminowe. Również wielkości niektórych wydatków w pozostałych jednostkach organizacyjnych dostosowano do zaistniałych potrzeb po dokonaniu analizy planów finansowych. Uchwałę opublikowano na stronach Biuletynu Informacji Publicznej.

**Uchwała Nr XXXIII/276/2021 w sprawie zmiany Uchwały Rady Powiatu w Lipnie Nr XXI/190/2020 z dnia 14 grudnia 2020r. w sprawie uchwalenia Wieloletniej Prognozy Finansowej Powiatu Lipnowskiego na 2021-2030**

Zgodnie z zapisami ustawy o finansach publicznych dającymi możliwość do dokonywania zmian w Wieloletniej Prognozie Finansowej Rada Powiatu dokonała zmian zarówno w załączniku stanowiącym przedsięwzięcia jak również w zakresie wielkości dochodów i wydatków zapisanych w WPF. Uchwałę opublikowano na stronach Biuletynu Informacji Publicznej.

**Uchwała Nr XXXIII/277/2021 w sprawie zmiany Uchwały Nr XX/179/2020 Rady Powiatu w Lipnie z dnia 16 października 2020 r. w sprawie utworzenia powiatowej jednostki organizacyjnej pod nazwą Dom dla Matek z Małoletnimi Dziećmi i Kobiet w Ciąży w Skępem**

Zmiana uchwały spowodowała odróżnienie samego procesu tworzenia placówki od precyzyjnie określonej daty rozpoczęcia przez nią działalności.

**Uchwała Nr XXXIII/278/2021 w sprawie ustalenia szczegółowych zasad ponoszenia odpłatności za pobyt w Domu dla Matek z Małoletnimi Dziećmi i Kobiet w Cięży w Skępem**

Uchwała ustaliła szczegółowe zasady ponoszenia odpłatności za pobyt w Domu dla Matek z Małoletnimi Dziećmi i Kobiet w Cięży w Skępem.

**Uchwała Nr XXXIII/279/2021 w sprawie przyjęcia aktualizacji Planu Zrównoważonego Rozwoju Publicznego Transportu Zbiorowego dla Powiatu Lipnowskiego**

Plan Zrównoważonego Rozwoju Publicznego Transportu Zbiorowego dla obszaru Powiatu Lipnowskiego został przyjęty Uchwałą Nr XIV/82/2016 Rady Powiatu w Lipnie z dnia 22 kwietnia 2016r. Od stycznia 2017r. usługi transportowe w ramach przewozów o charakterze użyteczności publicznej, świadczy Powiatowy Zakład Transportu Publicznego w Lipnie powołany Uchwałą Nr XIII/71/2016 Rady Powiatu w Lipnie z dnia 9 marca 2016r. Przyjęte rozwiązania w zakresie organizacji przewozów wpłynęły na konieczność modyfikacji niniejszego dokumentu. W Planie Zrównoważonego Rozwoju Publicznego Transportu Zbiorowego zaktualizowano nie tylko zasady organizacji komunikacji na terenie Powiatu Lipnowskiego, ale także wszelkie dane i informacje dotyczące sfery społeczno-gospodarczej Powiatu Lipnowskiego. Przeprowadzono wymagane konsultacje społeczne w zakresie aktualizacji Planu transportowego. Konsultacje społeczne przeprowadzone zostały w dniach od 22 listopada 2021r. do 14 grudnia 2021r., podczas których nie zgłoszono żadnych uwag do w/w planu.

**Uchwała Nr XXXIII/280/2021 w sprawie przyjęcia planu pracy Rady Powiatu w Lipnie na 2022 rok**

Rada działa zgodnie z uchwalonym planem pracy.

**Uchwała Nr XXXIII/281/2021 w sprawie przyjęcia planu pracy Komisji Rewizyjnej Rady Powiatu w Lipnie na 2022 rok**

Komisja działa zgodnie z uchwalonym planem pracy.

**Uchwała Nr XXXIII/282/2021 w sprawie uchwalenia budżetu Powiatu Lipnowskiego na rok 2022**

Zgodnie z art. 239 ustawy o finansach publicznych Rada Powiatu zobowiązana jest przyjąć budżet najpóźniej do 31 stycznia roku budżetowego, na który jest opracowywany budżet. Mając na uwadze dobro powiatu, a przede wszystkim właściwą gospodarkę finansową Rada Powiatu przychyliła się do prośby Zarządu Powiatu i postanowiła na swoim posiedzeniu w



grudniu przyjąć budżet na rok 2022 określając go jako budżet bardzo inwestycyjny, ponieważ wydatki na wskazany cel stanowią 12,22% całego budżetu. Dochody zaplanowano w wysokości 90 717 583,00 zł, zaś wydatki 95 631 060,00 zł, ustanawiający tym samym deficyt budżetowy w wysokości 4 913 477,00 zł i nadwyżkę operacyjną zamykającą się kwotą 126 094,52 zł. Na działania inwestycyjne zaplanowano kwotę 11 684 95,02 zł. W uchwale tej również określono zakres upoważnień dla Zarządu Powiatu na rok 2022.

### **Uchwała Nr XXXIII/283/2021 w sprawie uchwalenia Wieloletniej Prognozy Finansowej Powiatu Lipnowskiego na 2022-2037**

Zgodnie z zapisami ustawy o finansach publicznych od roku 2011 nieodzownym elementem budżetu jest Wieloletnia Prognoza Finansowa uchwalana na okres spłaty zadłużenia jednostki samorządu terytorialnego oraz załącznik dotyczący przedsięwzięć określający programy i projekty oraz zadania i umowy, których realizacja w roku budżetowym oraz w latach następnych jest nieodzowna. Podjęcie tejże uchwały daje obraz, czy planowane zadania do realizacji będą możliwe w latach kolejnych, czy samorzady stać na finansowanie tych przedsięwzięć z własnych środków czy też winny te zadania kredytować. Od roku 2022 wskaźnik zadłużenia liczony jest ze średniej arytmetycznej za okres 7 lat.

### **Uchwała Nr XXXIII/284/2021 w sprawie wyrażenia zgody na ustanowienie służebności przesyłu na nieruchomości oznaczonej geodezyjnie jako działka nr 3125 położonej przy ulicy Okrzei w obrębie ewidencyjnym nr 8 Miasta Lipna.**

Nieruchomość położona przy ulicy Okrzei w obrębie ewidencyjnym nr 8 Miasta Lipna, oznaczona jako działka nr 3125, dla której w Sądzie Rejonowym w Lipnie prowadzona jest księga wieczysta WL1L/00028021/5 stanowi własność Powiatu Lipnowskiego i oddana jest w trwałą zarząd Placówce Opiekuńczo – Wychowawczej „PARKOWA” oraz Zespołowi Szkół Specjalnych w Lipnie.

W dniu 01.10.2021 r. do Starostwa Powiatowego w Lipnie wpłynął wniosek w sprawie wyrażenia zgody na budowę przyłącza kablowego nn 0,4 kV w celu zasilenia w energię elektryczną nowo powstałego budynku Szkoły Specjalnej znajdującego się na w/w nieruchomości. Ustalona służebność przesyłu zapewni nieprzerwane dostawy energii elektrycznej do nowo powstałego budynku. Zarząd Powiatu wyraził zgodę na ustanowienie służebności na przedmiotowej nieruchomości. W dniu 14.01.2022 r. zostało zawarte Porozumienie pomiędzy Energa Operator SA, a Powiatem Lipnowskim reprezentowanym przez Zarząd Powiatu w Lipnie. Roczna opłata za ustanowienie służebności przesyłu wynosi 861 zł. brutto. Środki uzyskane ze służebności przesyłu zasilą budżet Powiatu Lipnowskiego.

**Uchwała Nr XXXIII/285/2021 w sprawie zmiany Uchwały Nr II/8/2018 Rady Powiatu w Lipnie z dnia 6 grudnia 2018 r. w sprawie powołania i ustalenia składu osobowego Komisji Skarg, Wniosków i Petycji Rady Powiatu w Lipnie**

Członkowie Komisji pełnią funkcje zgodnie z zapisami uchwały.

**Uchwała Nr XXXIII/286/2021 w sprawie zmiany Uchwały Nr II/7/2018 Rady Powiatu w Lipnie z dnia 6 grudnia 2021 r. w sprawie powołania i ustalenia składu osobowego Komisji Rewizyjnej Rady Powiatu w Lipnie**

Członkowie Komisji pełnią funkcje zgodnie z zapisami uchwały.

## **IX. ZAGROŻENIA DLA ROZWOJU POWIATU**

Sytuacja w Polsce w związku z pandemią koronawirusa COVID-19 była trudna dla nas wszystkich i z pewnością wpłynęła także na sytuację w samorządach. Po pierwsze, w związku z ograniczoną działalnością urzędu, pojawiło się zagrożenie niewykonania dochodów, głównie z opłaty komunikacyjnej. W 2022r. mogą zostać niewykonane dochody z tytułu czynszów, najmów i być może pojawi się konieczność wykorzystania środków z nadwyżki budżetowej, a później ewentualnie zaciągnięcia przez powiat kredytu. Istnieje również zagrożenie niewykonania wpływów z udziału w podatku od osób fizycznych i prawnych.

W związku z ograniczeniem działalności Powiatowego Zakładu Transportu Publicznego w Lipnie, co wiązało i wiąże się z utratą przychodów, a także dużymi kosztami funkcjonowania Zakładu w związku z wysoką ceną paliwa i materiałów ropopochodnych, może pojawić się konieczność zwiększonego dotowania tej jednostki przez samorząd powiatowy, by zachować dobrą jakość świadczonych usług i miejsca pracy.

Innym istotnym zagrożeniem dla rozwoju powiatu jest obawa o terminowość wykonania planowanych zadań inwestycyjnych z uwagi na zwolnienia chorobowe, kwarantanny pracowników oraz utrudnienia w dostępności do materiałów budowlanych niezbędnych do wykonania planowanych zadań. Może pojawić się również problem zwiększonych kosztów realizowanych inwestycji ze względu na rosnące koszty materiałów i usług.

Pewnym niepokojem napawa również sytuacja związana z agresją Rosji na Ukrainę związana z bezpieczeństwem naszego kraju, jak również z dużą ilością przybyłych uchodźców. Powiat Lipnowski aktywnie włączył się w pomoc uchodźcom, jednakże w

dalszej perspektywie czasowej mogą pojawić się zagrożenia trudne do przewidzenia na tę chwilę.

W związku z faktem, iż tak do końca nikt nie jest w stanie przewidzieć, jak będzie wyglądała w 2022 r. sytuacja w związku z pandemią koronawirusa COVID-19 i zagrożeniem wojennym z zachodniej granicy oraz napływem uchodźców z Ukrainy, władze powiatu nie są w stanie przewidzieć jakie zagrożenia dotkną samorządy w kraju, w tym również samorząd powiatu lipnowskiego. Zarząd Powiatu w Lipnie będzie starał się prowadzić oszczędną i racjonalną gospodarkę finansową, żeby jak najmniej dotkliwie przejść przez rok 2022, skutecznie zrealizować wszystkie przypisane prawem zadania oraz planowane inwestycje.

## **X. ZAMIERZENIA INWESTYCYJNE**

Zarząd Powiatu w Lipnie wyznaczył pewne priorytety, które planuje zrealizować w ciągu 5-letniej kadencji i znaczna część z nich została już zrealizowana jak:

- został wybudowany i oddany do użytku pawilon przy ul. Nieszawskiej, w którym od 1 stycznia 2021r. funkcjonuje Powiatowe Centrum Administracyjno- Księgowe Oświaty w Lipnie. Rok 2021 był rokiem rozpoczęcia działalności, poznania jednostek obsługiwanych, ujednoczenia i wdrożenia jednolitych zasad dotyczących obsługi administracyjnej, finansowej i organizacyjnej.

W tym pawilonie funkcjonuje również żłobek i przedszkole, które cieszy mieszkańców powiatu.



- został wykonany remont budynku po byłej hurtowni przy ul. Sierakowskiego 10C na potrzeby Powiatowego Zakładu Transportu Publicznego i Starostwa Powiatowego w Lipnie. W połowie września 2021r. nastąpiło przeniesienie Wydziału Komunikacji do nowej lokalizacji, dzięki czemu poprawiła się jakość świadczonych usług (zwłaszcza w zakresie ochrony danych osobowych) i komfort pracy pracowników. Dużym udogodnieniem jest również wprowadzenie internetowej rejestracji wizyty i systemu kolejkowego z biletami. Ta zmiana cieszy się dużym zadowoleniem mieszkańców powiatu.









- ku końcowi zmierza budowa budynku Szkoły Specjalnej w Lipnie – planowane zakończenie -kwiecień 2022r.



- w dniu 22.03.2022r. oddano plac pod budowę budynku Szkoły Muzycznej w Lipnie – planowane zakończenie sierpień 2023r. Jest to największa realizowana inwestycja powiatu lipnowskiego, której budżet planowany jest na kwotę 12 533 616,10 zł.





- realizowane jest systematyczne dofinansowanie działalności Spółki Szpital Lipno poprzez przekazywanie udziałów oraz realizację zadań, tj: ukończono Modernizację Izby Przyjęć, czy planowana jest Modernizacja Oddziału Neurologii i Chirurgii, które poprawią wizerunek lipnowskiego szpitala. Wspieramy działania Spółki Szpital Lipno, zarówno finansowo np. poprzez zakup sprzętu, jak również służymy pomocą doradczą w sprawach zamówień publicznych.



- W marcu br. rozpoczął się remont budynku Starostwa Powiatowego w Lipnie przy ul. Sierakowskiego 10B.
- systematycznie odbywa się remont dróg powiatowych i budowa chodników przy drogach powiatowych. W 2021r. zawarto porozumienie trójstronne pomiędzy Powiatem Lipnowskim, Gminą Miasta Lipna i PUK- iem Lipno sp z o.o. w sprawie wspólnej realizacji zadania przygotowania i realizacji inwestycji pod nazwą: „Kompleksowy remont drogi powiatowej Nr 2711C (ul. Sierakowskiego i Nieszawska) w Lipnie” .

Zarząd Powiatu w Lipnie realizuje i będzie realizował nie tylko wymienione zamierzenia priorytetowe. W planach, które powoli nabierają charakteru koncepcji jest:

- zagospodarowanie terenu wokół bulwarów nad rzeką Mień, poprzez budowę budynku mieszkalno – usługowego. Do realizacji tego zadania Powiat chciałaby przystąpić w możliwie najszybszym terminie. Został także opracowany projekt wstępny zagospodarowania dalszych terenów przy rzece Mień, z założeniem powołania w przyszłości Powiatowego Centrum Rekreacji i Wypoczynku.





- zagospodarowania terenów pod Centrum Rehabilitacji, Rekreacji, Odnowy Biologicznej i Sportu w Kikole.



Równocześnie Zarząd wykonywał i wykonuje takie zadania i inwestycje, które wpłyną korzystnie na zmniejszenie kosztów działalności powiatu, jak również wpłyną pozytywnie na środowisko, takie jak założenie urządzeń fotowoltaicznych na budynkach administracyjnych powiatu czy podłączenie budynków do miejskiej sieci ciepłowniczej.

Niezwykle cenną inicjatywą, która przyczyniła się i przyczynia do pozyskania młodej, energicznej kadry w lipnowskim szpitalu, a co za tym idzie do zapewnienia bezpieczeństwa zdrowotnego powiatu jest ufundowanie stypendiów dla studentów wydziałów lekarskich i kierunków pielęgniarstwa i położniczych. W 2021 r. na ten cel wydano kwotę 176 290,00 zł. (dla studentów kierunku lekarskiego) i 60 000,00 zł (dla studentów kierunku pielęgniarstwa). Należy dodać, że dwie osoby podjęły już pracę w zawodzie pielęgniarki w 2021r. w lipnowskim szpitalu. Planowane jest również uruchomienie stypendiów dla studentów kierunku farmacja, analityka medyczna, fizjoterapia i słuchaczy kierunku elektroradiolog.

Powiat zamierza nadal aktywnie wspomagać Powiatowy Zakład Transportu Publicznego w Lipnie w prawidłowej realizacji usług transportowych i zwiększaniu zakresu działalności poprzez zakupy mające na celu zwiększenie taboru autobusowego.

W tych trudnych czasach zdrowie i bezpieczeństwo mieszkańców jest dla władz powiatu najważniejsze i potrzeby w tym zakresie zawsze będą priorytetem, jak również polityka senioralna, która Staroście Lipnowskiemu leży bardzo na sercu.

## **XI. PODSUMOWANIE**

Przedstawiamy Państwu raport o stanie powiatu za 2021r., który pokazuje w jasny i czytelny sposób wszystkie aspekty działalności powiatu, z jego sukcesami, jak również zagrożeniami.

Ważnym elementem tego raportu są działania władz powiatu w obliczu panującej pandemii koronawirusa. Jestem przekonany, że jako władze powiatu dołożyliśmy wszelkich starań, by zadbać o zdrowie mieszkańców. Najważniejsze, że dzięki podjętym szybkim i radykalnym działaniom w naszych jednostkach organizacyjnych udało się zminimalizować zagrożenie i nie dopuścić do tragedii. Istotne jest również, że urząd Starostwa Powiatowego w Lipnie i jego jednostki organizacyjne działały w reżimie sanitarnym, z pewnymi ograniczeniami, ale, co warto podkreślić, były otwarte dla petentów, którzy bezpośrednio mogli załatwić swoje sprawy. To również przyczyniło się do dobrego zakończenia roku budżetowego i zrealizowania wszystkich planowych zadań inwestycyjnych. Wszystko to jest wynikiem systematycznej pracy władz powiatu, dyrektorów jednostek organizacyjnych powiatu i pracowników Starostwa, którzy rozumieją specyfikę sytuacji i właściwie reagują na zagrożenia. Również współpraca z inspekcjami, służbami, strażami była bardzo owocna i przyniosła pozytywne i dobre rozwiązania dla naszych mieszkańców.

Ostatnie miesiące napawają optymizmem jeżeli chodzi o zagrożenie wirusem Covid-19, więc planujemy reaktywować w społeczeństwie powiatu lipnowskiego powrót do wszelkich form aktywności społecznej, poprzez dofinansowanie planowanych przez organizacje pozarządowe działalności w zakresie kultury, sportu i turystyki. Niepewność czasów, w których żyjemy, zachęca do tego, by stwarzać mieszkańcom możliwość wypoczynku, relaksu, odskoczni od codziennych problemów, dlatego też planowany jest powrót do organizacji różnego typu imprez i uroczystości kierowanych do mieszkańców powiatu.

Ponieważ nie tylko pracą i obowiązkami życie płynie, planujemy stworzenie na mapie powiatu miejsc, gdzie mieszkańcy (zarówno Ci młodszy jak i starsi) będą mogli wypocząć, aktywnie spędzić czas w sprzyjających okolicznościach natury.

Sprawne działanie powiatu nie byłoby możliwe bez wsparcia i akceptacji ze strony organu stanowiącego, który razem z organem wykonawczym podąża w tym samym kierunku, mając zawsze na uwadze rozwój powiatu i dobro jego mieszkańców. Ogół działań wykonanych w trakcie roku wskazuje, że władze skutecznie realizowały przyjęte polityki, strategie, programy, a przede wszystkim uchwały Rady Powiatu.

Jednocześnie należy mieć świadomość, że niepewność czasów, w których obecnie się znajdujemy na skutek pandemii koronawirusa COVID-19 i zagrożenia wojennego z za wschodniej granicy może mieć realny wpływ na przyszłość powiatu. Wierzę jednak, że dzięki odważnym decyzjom, dalekosiężnym planom, wspólnym działaniom stwarzamy naszym mieszkańcom dobre warunki do życia i tą drogą nadal będziemy podążać wyznaczając sobie nowe cele, nowe zadania, wsłuchując się z uwagą w głosy mieszkańców, którzy mają pełne prawo do nakreślenia kierunków działania i potrzeb naszej wspólnoty samorządowej. Za wszelkie uwagi, podpowiedzi oraz sugestie serdecznie im dziękuję.

Krzysztof Baranowski

Starosta Lipnowski

Raport opracował na podstawie danych otrzymanych od jednostek organizacyjnych i komórek organizacyjnych Powiatu Lipnowskiego Zespół ds. opracowania raportu o stanie powiatu.

Zdjęcia: Archiwum Starostwa Powiatowego w Lipnie